



EVROPSKÁ UNIE
EVROPSKÝ FOND PRO REGIONÁLNÍ ROZVOJ
ŠANCE PRO VÁŠ ROZVOJ



MINISTERSTVO
PRO MÍSTNÍ
ROZVOJ ČR

Strategie komunitně vedeného místního rozvoje MAS Brdy pro období 2014 - 2020



Schváleno dne 23. 11. 2015 programovým výborem MAS Brdy a 4. 2. 2016 Valným shromážděním MAS Brdy.



Obsah

Úvod	- 2 -
1. Popis území a zdůvodnění výběru	- 3 -
1.1. Základní informace o MAS	- 3 -
1.2. Vymezení území	- 7 -
2. Analytická část	- 11 -
2.1. Socioekonomická analýza	- 11 -
2.2. SWOT analýza	- 43 -
2.3. Analýza problémů a potřeb	- 45 -
3. Strategická část	- 48 -
3.1. Vize, strategické a specifické cíle, opatření	- 48 -
3.2. Popis integrovaných a inovativních rysů strategie a hierarchie cílů	- 49 -
3.3. Vazba na strategické dokumenty	- 54 -
3.4. Akční plán	- 57 -
3.5. Vazba na horizontální témata	- 98 -
3.6. Finanční plán – tabulková část	- 100 -
3.7. Monitorovací indikátory pro jednotlivé priority a opatření	- 135 -
3.8. Realizace priorit	- 140 -
3.9. Propojení priorit s cíli SWOT analýzy	- 141 -
4. Implementační část	- 149 -
4.1. Popis řízení a realizační struktura MAS	- 149 -
4.2. Popis postupů pro vyhlašování výzev MAS, hodnocení a výběr projektů	- 159 -
4.3. Animační a komunikační aktivity	- 169 -
4.4. Národní spolupráce MAS	- 170 -
4.5. Zvláštní opatření pro hodnocení - monitoring a evaluace, report	- 175 -
Přílohová část	- 177 -
Tabulky	- 177 -
Obrázky	- 192 -



Úvod

Integrovaná strategie komunitně vedeného místního rozvoje územní působnosti Místní akční skupiny Brdy je uceleným rozvojovým dokumentem, který byl vytvořen v roce 2015 kombinací expertních a participativních metod se zapojením širokého spektra místních a regionálně příslušných aktérů.

Dokument vyhledává a analyzuje problémové oblasti, které jsou zároveň určením potenciálu rozvoje území. Strategie přináší návrh strukturovaných cílů a opatření pro využití příležitostí, snahy zdejších občanů, podnikatelů, spolků, poskytovatelů služeb a dalších osob a subjektů podílejících se na socioekonomickém rozvoji a na zvýšení kvality života na venkově. Strategie propojuje veškeré subjekty v zájmovém území, jejich záměry a rozvoj, identifikuje možné zdroje a pomoc k jejich naplnění.

Strategie je rozdělena na analytickou, strategickou a implementační (aplikační) část. Dokument má širší záběr a specifikuje rozvojové potřeby regionu MAS jako stav současný a objektivní. Tento dokument pro roky 2014 - 2020 je na daném území prvním ve své řadě, z důvodu nedávného založení MAS Brdy.

Strategie CLLD (komunitně vedeného místního rozvoje) vychází z velkého množství analytických podkladů, statistických dat – zejména data Českého statistického úřadu, vlastních šetření, strukturovaných rozhovorů, veřejných projednávání, dotazníkových průzkumů, interních dokumentů MAS, územně plánovacích a strategických dokumentů příslušných obcí. Rozvojová strategie respektuje nadřazené rozvojové dokumenty vyšších územně-správních celků, včetně nadřazených dokumentů v kompetenci Evropské unie (viz kapitola 5.9).



1. Popis území a zdůvodnění výběru

1.1 Základní informace o MAS

- a) Dne 4. 3. 2014 uzavřeli zakladatelé městys Jince a obec Obecnice Zakládací listinu o založení ústavu podle § 402 a násl. Zákona č. 89/2012 Sb., občanský zákoník s názvem MAS Brdy, z. ú. (dále jen „ústav“), o čemž byl pořízen notářský zápis NZ 93/2014, N 115/2014 sepsaný dne 4. 3. 2014 notářkou Mgr. Marií Trčkovou, se sídlem Náměstí T. G. Masaryka 3, Příbram I, PSČ: 261 01.
- b) Následně pak byl ke dni 28. 3. 2014 proveden do rejstříku ústavů vedeném Městským soudem v Praze zápis ústavu do oddílu U, vložka 14, a to Ústavu MAS Brdy, z. ú., IČO: 02760932, se sídlem Čsl. dělostřelců 172, 262 23 Jince.
- c) Dne 4. 7. 2014 uzavřeli zakladatelé městys Jince a obec Obecnice Dohodu o změně Zakládací listiny Ústavu.
- d) V souladu s ustanovením §413 zák. č. 89/2012 Sb., občanského zákoníku a v souladu s čl. VII. 19. Zakládací listiny ze dne 4. 3. 2014 ve znění Dohody ze dne 4. 7. 2014 vydala správní rada Ústavu Statut ústavu, který byl schválen usnesením valného shromáždění MAS na jeho schůzi konané dne 4. 7. 2014.

i. Identifikace právnické osoby a její orgány

Tabulka 1 - Základní identifikační údaje

Název:	MAS Brdy, z.ú.
Právní forma:	Ústav
Sídlo ústavu:	Čsl. dělostřelců 172, 262 23 Jince
Sídlo kanceláře:	Slunečná 372, 261 23 Jince
IČO:	02760932
E-mail:	info@masbrdy.cz , masbrdy@gmail.com
Telefon:	+420 774 702 137, +420 602 751 988
www stránky:	www.masbrdy.cz
Datum založení:	28. 3. 2014
Území MAS:	25 obcí: obec Bohutín, obec Bratkovice, obec Čenkov, obec Drahlín, obec Drásov, obec Dubno, obec Felbabka, obec Hluboš, obec Hvozdec, obec Chaloupky, městys Jince, městys Komárov, obec Křešín, obec Láz, obec Lhota u Příbramě, obec Malá Víska, obec Obecnice, obec Ohrazenice, obec Podlesí, obec Podluhy, obec Rpety, obec Sádek, obec Suchodol, obec Trhové Dušníky, obec Zaječov

Zdroj: vlastní zpracování, 2014



Tabulka 2 - Přehled orgánů společnosti

Název	Počet členů	Stručný popis činnosti
Ředitel	1 člen	Statutární orgán ústavu
Správní rada	3 členové	Řídí ústav mezi jednáními valného shromáždění MAS
Dozorčí rada	3 členové	Kontrolní orgán ústavu
Valné shromáždění	Zakladatelé ústavu, členové MAS - fyzické a právnické osoby s uzavřenou partnerskou smlouvou MAS (partneři MAS)	Nejvyšší orgán MAS
MAS Brdy	Dle počtu partnerů MAS	Samostatná organizační složka ústavu pro realizaci LEADER / SCLLD
Programový výbor	3 členové	Rozhodovací orgán MAS
Výběrová komise	3 členové	Výběrový orgán MAS
Monitorovací výbor	3 členové	Kontrolní orgán MAS

Zdroj: vlastní zpracování, 2014

Hospodaření MAS Brdy

- Za hospodaření MAS zodpovídá správní rada a vede jej ředitel MAS a účetní,
- Podpisové právo má statutární zástupce (ředitel), nebo jím pověřená osoba, samostatně,
- Příkazy k finančním operacím podepisuje statutární zástupce či jím pověřená oprávněná osoba.

Dokumenty MAS Brdy

Činnost a práce MAS se řídí těmito dokumenty:

- Dohoda zakladatelů o změně zakládací listiny,
- Statut,
- Jednací řád valného shromáždění MAS Brdy, z. ú.

Přenos informací

MAS vydává pravidelně tyto informace a publikace:

Zpravodajství na www.masbrdy.cz/Aktuality



Historie MAS, zkušenosti s rozvojem území

Tabulka 3 - Přehled jednotlivých jednání MAS Brdy

	Datum	Čas	Místo konání
Pracovní jednání MAS Brdy	4. 3. 2014	16:00	Úřad městyse Jince
	6. 6. 2014	9:00	Úřad městyse Jince
	13. 6. 2014	9:00	Úřad městyse Jince
	20. 6. 2014	9:00	Úřad městyse Jince
	15. 8. 2014	9:00	Úřad městyse Jince
	5. 9. 2014	9:00	Úřad městyse Jince
	12. 9. 2014	9:00	Úřad městyse Jince
	19. 9. 2014	9:00	Úřad městyse Jince
	24. 9. 2014	10:00	MC Jinečáček, o. s. Jince
	1. 10. 2014	9:00	MC Jinečáček, o. s. Jince
	24. 10. 2014	9:00	Úřad městyse Jince
	13. 11. 2014	14:00	Obecní úřad Obecnice
	28. 11. 2014	9:00	Úřad městyse Jince
	14. 1. 2015	8:00	Úřad městyse Jince
	20. 8. 2015	10:00	Budova SDH Jince, Programový výbor
	24. 9. 2015	10:00	Restaurace v obci Chaloupky, Programový výbor
	1. 10. 2015	13:00	Restaurace Suchodol, program. rámec Podnikání
	15. 10. 2015	17:00	Budova SDH Bohutín, Hasiči, program. rámec pro JPO III
	22. 10. 2015	15:00	Obecní úřad Obecnice, Programový výbor
	26. 10. 2015	17:00	Lidový dům Zaječov, program. rámec Lidé
	10. 11. 2015	18:00	Valné shromáždění
	26. 11. 2015	17:00	Valné shromáždění, schválení SCLLD

Zdroj: vlastní zpracování, 2015

Tabulka 4 - Setkávání s místními aktéry

Setkání se starosty a dalšími subjekty v území	2. 5. 2014	-	OÚ Křešín
	15. 5. 2014	18:00	Restaurace U Trojanů v Křešíně
	4. 7. 2014	8:00	Úřad městyse Jince
	10. 7. 2014	17:00	Posádkový dům armády Jince
	11. 12. 2014	17:00	Restaurace U Trojanů v Křešíně

Zdroj: vlastní zpracování, 2015



Tabulka 5 - Projednávání SCLLD s místními aktéry

Projednávání SCLLD s místními aktéry	30. 6. 2015	09:30	Obec Chaloupky
	30. 6. 2015	18:00	Městys Jince
	30. 6. 2015	13:30	Městys Komárov
	30. 6. 2015	08:00	Obec Podluhy
	30. 6. 2015	15:00	Obec Zaječov
	1. 7. 2015	11:00	Obec Rpety
	7. 7. 2015	8:00	Obec Suchodol
	7. 7. 2015	13:30	Obec Trhové Dušníky
	8. 7. 2015	9:30	Obec Podlesí
	8. 7. 2015	8:00	Obec Láz
	17. 7. 2015	9:00	Obec Hluboš
	10. 8. 2015	17:00	Obec Malá Víska
	17. 8. 2015	10:30	Obec Bohutín
	17. 8. 2015	13:00	Obec Felbabka
	20. 8. 2015	16:00	Obec Drásov
	2. 9. 2015	9:00	Obec Hvozdec
	2. 9. 2015	16:00	Obec Drahlín
	16. 9. 2015	15:00	Obec Lhota u Příbramě
	23. 9. 2015		Obec Sádek

Zdroj: vlastní zpracování, 2015

Pro ostatní obce byl proveden rozhovor se zástupcem obce při příležitosti např. programového výboru, práce na individuálním projektu, telefonicky apod.



1.2. Vymezení území

Zájmové území MAS Brdy, vymezené pro programovací období 2014 – 2020 Evropské unie, se rozkládá na 136 km² v nadmořské výšce mezi 360 – 588 m. n. m. K 1. 1. 2014 zde žilo celkem 17 473 obyvatel. Průměrná hustota zalidnění tedy činí 128 obyvatel/km². Pouze 11 obcí/městysů má počet obyvatel roven či vyšší 500.

Toto území bylo jako zájmové vybráno z důvodu dřívější nepřítomnosti MAS. Jednotlivé obce vyslovily buď návrh na její vytvoření, či kladné stanovisko k účasti a podpoře v nově zřizované MAS.

Obrázek 1 - Mapa zájmového území MAS Brdy

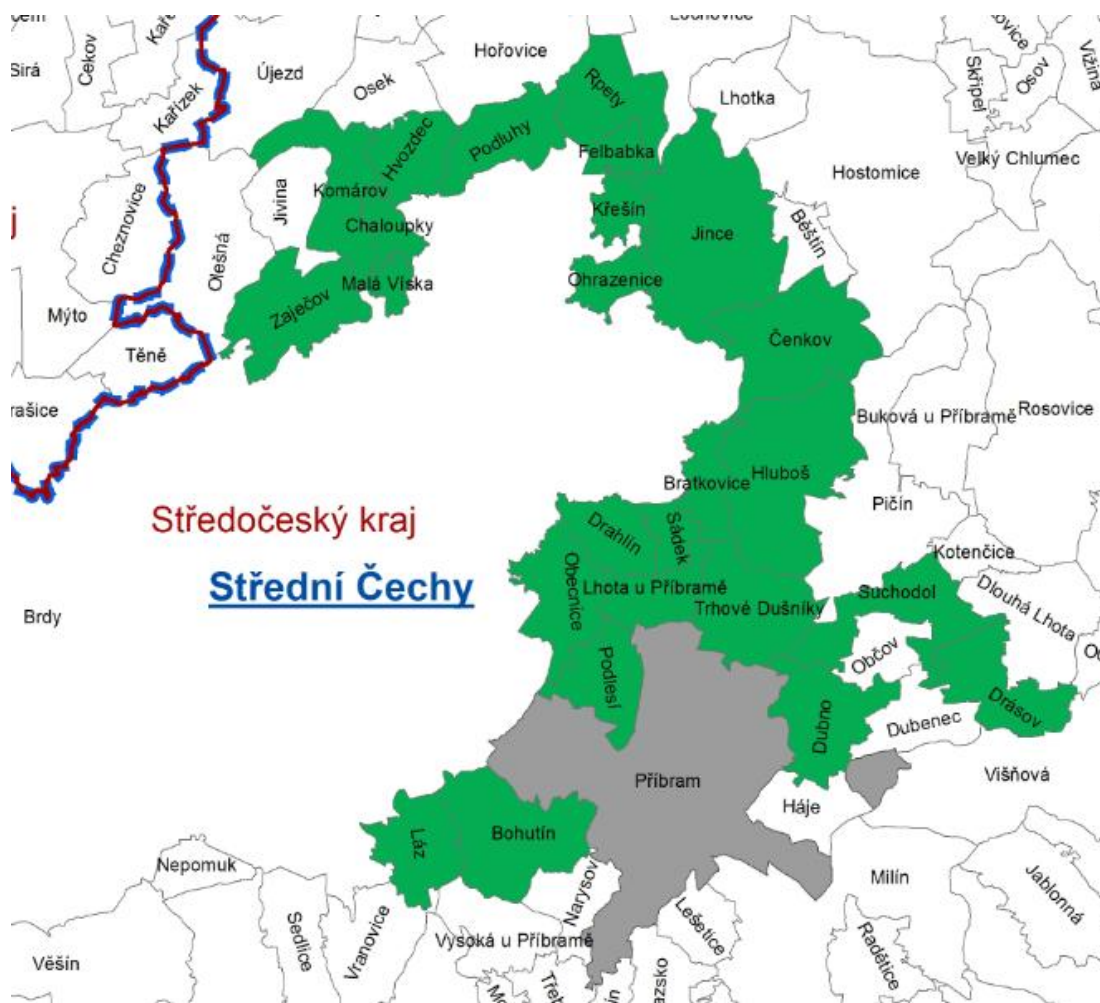

Zdroj: webové stránky MAS Brdy – www.masbrdy.cz, 2015

Terén zájmového území je velmi rozmanitý. Kopcovitý ráz krajiny dotváří množství lesů, luk a pastvin. Přesto, že se území nachází téměř uprostřed Čech, nenalezneme zde silné osídlení, ani významnou křižovatku cest, jak bychom mohli čekat, naopak se tu zachovalo nejrozsáhlejší lesní pásmo v české kotlině. Území je protkáno množstvím malých říček a potoků. Kromě uměle vytvořených nádrží zde leží nevelký počet rybníků.



Území působnosti MAS je jednotné, ale nespojité. Zájmové území svým tvarem připomíná draka. Všechny členy spojuje blízkost či přímá sousednost s bývalým Vojenským újezdem Brdy. Tato skutečnost značně znevýhodňovala tyto obce ve vzájemné interakci s ostatními obcemi či městy. Občané při cestování museli objíždět vojenský újezd, což jejich cesty výrazně prodlužovalo, jak vzdálenostně, tak časově např. při cestě do zaměstnání a za vzděláním.

Vojenský prostor/újezd zde vznikl v roce 1926. Jednalo se o zvlášť vyčleněné území státu pro potřeby státní obrany. Sloužilo k zajišťování obrany státu a výcviku ozbrojených sil. Správu vojenského újezdu vykonával Újezdní úřad vojenského újezdu.

Na území rušeného vojenského újezdu byla k 1. lednu 2016 zřízena Chráněná krajinná oblast Brdy o rozloze 330 km². Předmětem ochrany zde má být přírodní bohatství s cennými lesními porosty, loukami, mokřady, vřesoviště a potoky. Na území CHKO se v době jejího vytvoření nacházelo 5 přírodních rezervací, 3 přírodní památky a 18 evropsky významných lokalit. Z hlediska stavu přírody a krajiny se jedná o nejzachovalejší území v České republice. Újezdy a bývalé újezdy celkově se dají považovat za velkoplošná chráněná území s malými zásahy člověka, díky omezenému přístupu do areálu.

Tabulka 6 - Souhrn základních informací o zájmovém území

Počet obcí v zájmovém území MAS	25
Rozloha území	136 km ²
Počet obyvatel na území	17 473 ¹
Hustota zalidnění	128 obyvatel/km ²
Obce s počtem obyvatel nad 500	11
Počet zájmových OPR	2

Zdroj: vlastní zpracování, 2014

Do územní působnosti MAS tedy náleží celkem 25 obcí Středočeského kraje/NUTS II Střední Čechy, obce spadají do katastrů bývalých okresů Příbram a Beroun, u nynějších obcí s rozšířenou působností se jedná o města Hořovice a Příbram. Statut města nemá žádný člen, 2 jsou statutem městysy, ostatní mají statut obce, katastrální území je tvořeno dalšími 16 částmi jednotlivých obcí. Více než polovina obcí v zájmovém území jsou obce do 500 obyvatel.

Hustota zalidnění na území dosahuje 128 obyvatel na 1 km². Tato hodnota se přibližuje celorepublikovému zalidnění, které je 133,6 obyvatele na kilometr čtvereční. Jak z hlediska hustoty zalidnění, tak z hlediska celkové rozlohy MAS Brdy se jedná o 0,17% podíl na hodnotách celé České republiky. V území nalezneme 0,4 % obcí.

¹ K 1. 1. 2014, zdroj ČSÚ



Základní charakteristika obcí v působnosti MAS

Tabulka 7 - Přehled počtu obyvatel ke dni 1. 1. 2014 v zájmovém území

Č.	Název obce	Počet obyvatel	Okres	Správní obvod obce s rozšířenou působností	Správní obvod obce s pověřeným obecním úřadem	Statut obce
1.	Bohutín	1 729	Příbram	Příbram	Příbram	obec
2.	Bratkovice	321	Příbram	Příbram	Příbram	obec
3.	Čenkov	383	Příbram	Příbram	Příbram	obec
4.	Drahlín	539	Příbram	Příbram	Příbram	obec
5.	Drásov	400	Příbram	Příbram	Příbram	obec
6.	Dubno	278	Příbram	Příbram	Příbram	obec
7.	Felbabka	276	Beroun	Hořovice	Hořovice	obec
8.	Hluboš	591	Příbram	Příbram	Příbram	obec
9.	Hvozdec	255	Beroun	Hořovice	Hořovice	obec
10.	Chaloupky	500	Beroun	Hořovice	Hořovice	obec
11.	Jince	2 255	Příbram	Příbram	Příbram	městys
12.	Komárov	2 430	Beroun	Hořovice	Hořovice	městys
13.	Křešín	111	Příbram	Příbram	Příbram	obec
14.	Láz	605	Příbram	Příbram	Příbram	obec
15.	Lhota u Příbramě	475	Příbram	Příbram	Příbram	obec
16.	Malá Víska	89	Beroun	Hořovice	Hořovice	obec
17.	Obecnice	1 264	Příbram	Příbram	Příbram	obec
18.	Ohrazenice	278	Příbram	Příbram	Příbram	obec
19.	Podlesí	1 094	Příbram	Příbram	Příbram	obec
20.	Podluhy	646	Beroun	Hořovice	Hořovice	obec
21.	Rpety	479	Beroun	Hořovice	Hořovice	obec
22.	Sádek	225	Příbram	Příbram	Příbram	obec
23.	Suchdol	358	Příbram	Příbram	Příbram	obec
24.	Trhové Dušníky	450	Příbram	Příbram	Příbram	obec
25.	Zaječov	1 442	Beroun	Hořovice	Hořovice	obec
Celkem		17 473				

Zdroj: data ČSÚ k 1. 1. 2014, vlastní zpracování



Tabulka 8 - Místní části obcí

Č.	Název obce	Počet místních částí	Název místních částí	Č.	Název obce	Počet místních částí	Název místních částí
1.	Bohutín	4	Bohutín, Tisová, Vysoká Pec, Havírna	14.	Láz	1	Láz
2.	Bratkovice	2	Bratkovice, Dominikální Paseky	15.	Lhota u Příbramě	1	Lhota u Příbramě
3.	Čenkov	1	Čenkov	16.	Malá Víska	1	Malá Víska
4.	Drahlín	2	Drahlín, Malý Drahlín	17.	Obecnice	2	Obecnice, Oseč
5.	Drásov	3	Drásov, Drásov – u Cihelny, Skalka	18.	Ohrazenice	2	Evženov, Ohrazenice
6.	Dubno	1	Dubno	19.	Podlesí	3	Drmlovo Pole, Nové Podlesí, Staré Podlesí
7.	Felbabka	1	Felbabka	20.	Podluhy	1	Podluhy
8.	Hluboš	2	Hluboš, Kardavec	21.	Rpety	1	Rpety
9.	Hvozdec	2	Hvozdec, Mrtník	22.	Sádek	1	Sádek
10.	Chaloupky	4	Chaloupky, Kocanda, Neřežín, Ptákov	23.	Suchodol	2	Líha, Suchodol
11.	Jince	3	Běřín, Jince, Rejkovice	24.	Trhové Dušníky	1	Trhové Dušníky
12.	Komárov	3	Kleštěnice, Komárov, Na Kocábce	25.	Zaječov	5	Dolní Kvaň, Kozojedy, Kvaň, Nová Ves, Zaječov
13.	Křešín	1	Křešín	Celkem místních částí			50

Zdroj: vlastní zpracování, 2014

Tabulka 9 - Kategorizace obcí

Velikostní kategorie obcí	Počet obcí	%	Počet obyvatel	%
Do 199	2	5	200	1,15
200 – 499	12	48	4 184	23,95
500 – 999	5	20	2 881	16,5
1 000 – 1 999	4	16	5 523	31,6
2 000 a více	2	8	4 685	26,8

Zdroj: vlastní zpracování, 2015

Předchozí tabulka č. 9 zobrazuje kategorizaci a procentuální rozložení obcí dle obyvatel. Pouhé jedno procento obyvatel žije v obci do 200 obyvatel. Nejvíce obyvatelstva je soustředěno v obcích s celkovou populací pohybující se mezi 200 - 500 obyvateli. 58,4 % obyvatel žije v obcích s více než 1 000 obyvateli.



2. Analytická část

2.1. Socioekonomická analýza

Vývoj počtu obyvatel a demografická struktura

VÝVOJ POČTU OBYVATELSTVA

Vývoj počtu obyvatel v brdské oblasti je výrazně ovlivněn přítomností bývalého Vojenského újezdu Brdy, dříve zvaného jako Vojenský výcvikový prostor Jince. Jedná se o třetí největší český vojenský újezd. V roce 2016 zákonem č. 15/2015 Sb., o hranicích vojenských újezdů, došlo k jeho celkovému zrušení. Po zrušení zde vznikla Chráněná krajinná oblast Brdy.

Na vývoj obyvatelstva mělo zásadní vliv v minulém století rozšíření Vojenského újezdu, kdy byly některé obce nuceně vysídleny a poté prakticky zničeny. Někteří z dotčených obyvatel se přesídlili do okolních obcí, jiní oblast Brd zcela opustili.

Od této doby se počet obyvatel na území MAS vyvíjí rovnoměrně, v čase je spíše rostoucí. Přehled o přírůstku obyvatel v posledních 15 letech je v následujícím obrázku/grafu č. 2.

Vojenský újezd tuto oblast ovlivňoval také z hlediska špatné dostupnosti některých obcí, kdy jejich obyvatelé museli při např. dojíždění do zaměstnání Vojenský újezd objíždět, narůstaly jim tak náklady na dopravu. Proto bylo pro některé výhodnější se přestěhovat do míst, kde pracují, či do měst větších s celkově širším zázemím pro zaměstnanost a služby. Nově při vzniku CHKO objíždění některých částí neustalo, jinde pokud je průjezd umožněn, uskutečňuje se po neupravených místních komunikacích.

Obrázek 2 - Vývoj počtu obyvatel MAS

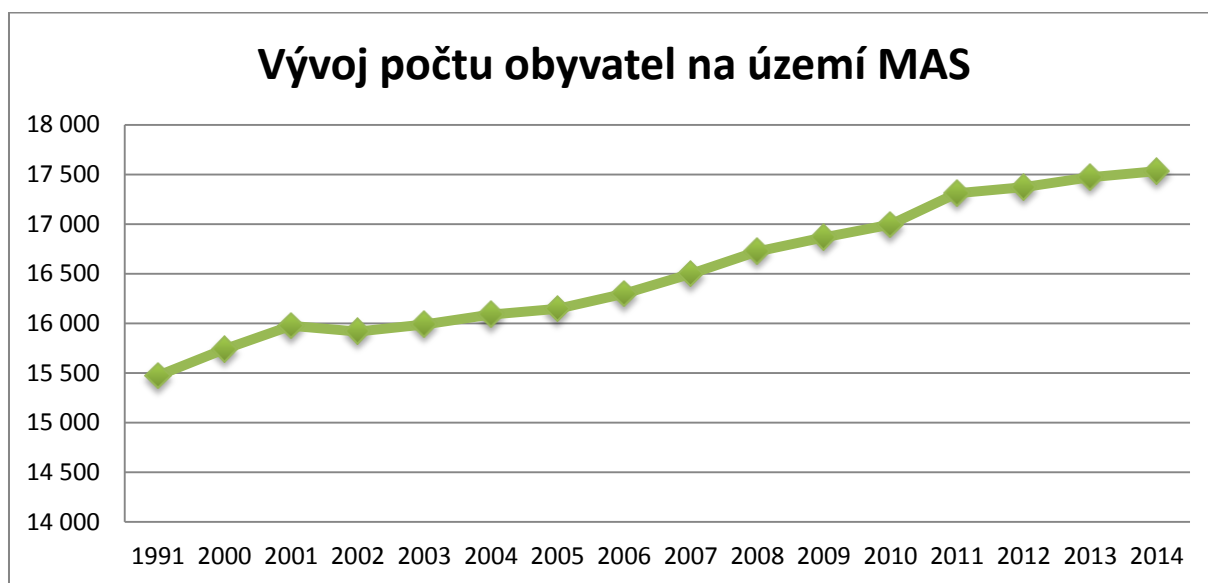

Zdroj: data ČSÚ, vlastní zpracování, 2015



Nejvyšší počet obyvatel mají městyse Komárov (2 430) a Jince (2 255) a obce Bohutín (1 729), Zaječov (1 436) a Obecnice (1 264). Celkový počet obyvatel v zájmovém území MAS Brdy, z. ú. je 17 473 a to k 1. 1. 2014. Z grafu je jasné patrný rostoucí trend počtu obyvatelstva.

VĚK OBYVATELSTVA

Obyvatelé současně žijící v řešeném území spadají do tří skupin dle věkového rozložení. Jejich procentní podíl na celkovém počtu obyvatel znázorňuje následující tabulka č. 10, posléze obrázek/graf č. 3.

Tabulka 10 - Věkové složení obyvatel zájmového území

Věkové složení obyvatel zájmového území			
Celkem	0 – 14 let	15 – 64 let	65 a více
17 473	2 698	11 784	2 991

Zdroj: data ČSÚ k 1. 1. 2014, vlastní zpracování

Nejvíce osob nacházejících se v oblasti MAS Brdy je v produktivním věku. Necelých 68 % všech obyvatel MAS. Tato skupina obyvatel se bude do budoucna stále rozšiřovat. Další početnou skupinou jsou senioři. Na jejichž péči uvolňují obce značné finanční prostředky, nicméně do budoucna je žádoucí rozšiřování zázemí pro seniory a zdokonalování poskytování seniorské péče. Skupina těchto obyvatel je dle predikcí celorepublikového významu skupinou, jejíž řady se budou v následujících letech značně rozšiřovat. Je to z důvodu, že rodičovství mladší generace ztratilo prioritní postavení, lidé se zaměřují spíše na možnosti seberealizace a zvyšování ekonomického a společenského statutu, dochází tak ke snižování počtu narozených dětí, zvyšování průměrného věku rodiček a celkovému stárnutí obyvatelstva. Proces populačního stárnutí se promítá též do postavení seniorů ve společnosti i do sféry soukromé, do mezigeneračních vztahů a vztahu uvnitř rodiny.

Obrázek 3 - Složení obyvatel v rámci zájmového území MAS

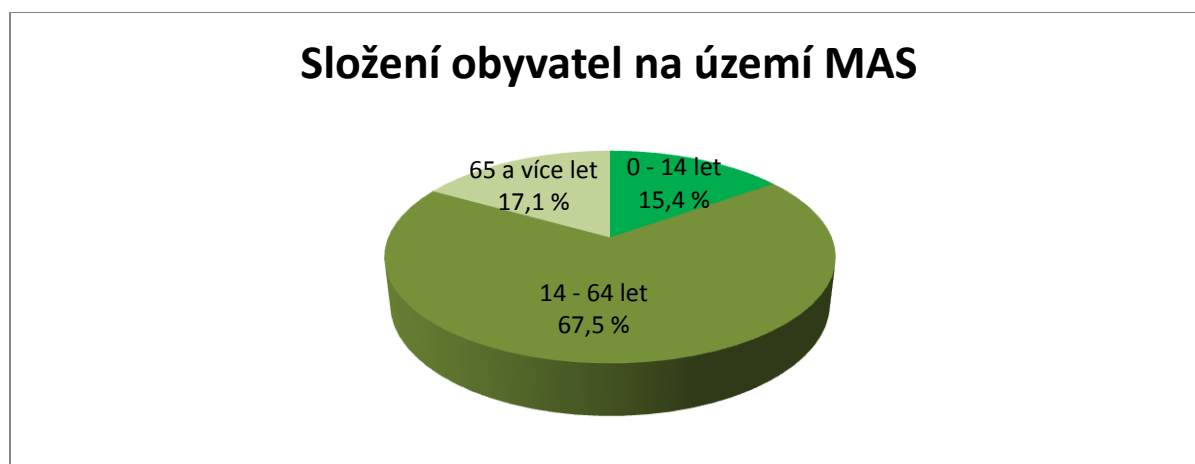

Zdroj: data ČSÚ k 1. 1. 2014, vlastní zpracování



Výše uvedený graf č. 3 o složení obyvatel MAS Brdy, zobrazuje složení obyvatel dle věku. Toto složení obyvatel je dáno celorepublikovým trendem stárnutí obyvatelstva v reprodukčním chování obyvatel ČR po roce 1990.

Průměrný věk obyvatel MAS Brdy je rovných 42 let. Nejnižší průměrný věk zaznamenává Suchodol (37,0 let), nejvyšší naopak Malá Víska (47,2 let). Zajímavé je, že městyse Jince a Komárov nemají nejnižší průměrný věk i přes to, že je zde vyšší koncentrace mladších lidí, více pracovních příležitostí a vzdělávacích zařízení než jinde na území MAS.

Venkovské oblasti např. území MAS Brdy, jsou značněji ovlivněny slabší dynamikou vývoje ekonomiky a zaměstnanosti, zvláště pak v malých obcích bude v budoucnu u starší generace problém chudoba. Je nutné se tedy zaměřovat na starší generaci obyvatel a vyvíjet aktivity ke zvýšení jejich životního a hmotného minima.

POHYB OBYVATELSTVA

Analýza vývoje struktury obyvatelstva také přinesla obraz o tom, jak počet obyvatel na území přibývá, resp. ubývá. MAS Brdy má tu výhodu, že je z hlediska počtu obyvatel přírůstkovou oblastí. Natalita převyšuje mortalitu, saldo migrace je také kladné.

Nicméně počet vystěhovaných obyvatel je poměrně významný. Každoročně se vystěhují 2 % obyvatel. Nejvíce lidé odcházejí za prací do lépe dostupných lokalit.

Cílem MAS Brdy také bude zatraktivnit zájmové území tak, aby stávající obyvatelé nebyli nuceni měnit své bydliště z důvodu špatné dostupnosti práce a dalších služeb.

Pohyb obyvatelstva uvádí následující tabulka č. 11.

Tabulka 11 - Pohyb obyvatelstva v zájmovém území MAS

Obec	Celkem obyvatel k 1. 1. 2014	Pohyb obyvatelstva					
		Živě narození	Zemřelí	Saldo přírůstku obyvatel	Přistěhovalí	Vystěhovalí	Saldo migrace
Bohutín	1 729	17	11	6	40	49	-9
Bratkovice	321	1	1	0	4	3	1
Čenkov	383	4	5	-1	3	4	-1
Drahlín	539	3	6	-3	14	15	-1
Drásov	400	6	6	0	8	2	6
Dubno	278	2	2	0	17	4	13
Felbabka	276	4	2	2	6	1	5
Hluboš	591	8	5	3	17	7	10
Hvozdec	255	2	1	1	5	7	-2
Chaloupky	500	6	3	3	16	10	6



Jince	2 255	27	23	4	62	74	-12
Komárov	2 430	17	23	-6	52	56	-4
Křešín	111	1	0	1	2	3	-1
Láz	605	9	9	0	14	16	-2
Lhota u Příbramě	475	4	6	-2	23	17	6
Malá Víska	89	0	0	0	2	3	-1
Obecnice	1 264	15	14	1	39	30	9
Ohrazenice	278	6	2	4	6	4	2
Podlesí	1 094	8	5	3	35	25	10
Podluhy	646	7	9	-2	19	12	7
Rpety	479	2	5	-3	13	4	9
Sádek	225	1	4	-3	3	4	-1
Suchodol	358	10	5	5	10	12	-2
Trhové Dušníky	450	3	3	0	11	6	5
Zaječov	1 442	11	13	-2	21	25	-4
Celkem	17 473	174	163	11	442	393	49

Zdroj: data ČSÚ k 1. 1. 2014, vlastní zpracování

Nejvíce obyvatel přirozeným procesem přibýlo v obci Bohutín (6) a za pomoci migrace v obci Dubno (13). Největší úbytky zaznamenaly městys Komárov (-6; přirozený proces), a městys Jince (-12; působení migrace). Nicméně přírůstek obyvatel je v obou oblastech kladný, jak uvádí výše uvedená tabulka č.11.

Důležitým hlediskem, které má významný vliv na kvalitu života obyvatel je výše zaměstnanosti, resp. nezaměstnanosti. Dlouhodobě nezaměstnaní lidé jsou pro území problémem, který je nutno řešit jakoukoli pomocí nezaměstnaným – poradenstvím, zajišťováním rekvalifikačních kurzů, pomoc psychologů a jiných poradců apod.

Každodenně pak **kvůli zaměstnání** „migruje“ mezi obcemi daného území 3 230 dospělých obyvatel, což představuje přes 18 % obyvatelstva a 1 222 dětí (necelých 7 % obyvatel) do školních zařízení. Součtem tedy každý den za svou hlavní činností putuje čtvrtina obyvatel.

VZDĚLANOSTNÍ STRUKTURA

Vzdělanostní struktura je počítána z celku obyvatel ve věku 15 a více let podle nejvyššího ukončeného vzdělání. Vysokoškolského vzdělání dosáhlo průměrně 7 % obyvatel území, největší procentuální podíl jich je v Malé Vísce (10,1 %), nejméně pak v Zaječově (5,1 %).

Lidí nad 14 let s maximálním dosaženým vzděláním základním je průměrně na území 15 %, nejméně v Malé Vísce (11,1 %), naopak nejvíce v Čenkově (20 %).



Procentní podíly vzdělanostního složení obyvatel přináší níže uvedená tabulka č. 12 – Vzdělanostní struktura zájmového území MAS.

Tabulka 12 - Vzdělanostní struktura zájmového území MAS

Obec	Nejvyšší ukončené vzdělání v %					
	ZŠ	SŠ bez maturity	SŠ s maturitou	nástavbové	VOŠ	VŠ
Bohutín	14,7	31,2	25,8	2,7	1,5	6,4
Bratkovice	11,7	33,1	19,5	2,3	1,6	8,4
Čenkov	20,0	33,6	22,5	1,5	1,2	6,2
Drahlín	17,0	33,1	24,7	2,4	1,3	5,8
Drásov	18,4	37,7	17,6	3,7	1,0	5,2
Dubno	13,8	32,2	25,4	3,3	0,0	7,6
Felbabka	15,3	26,3	30,6	1,6	1,2	6,3
Hluboš	12,4	33,5	26,0	1,3	1,8	7,9
Hvozdec	19,7	28,5	22,5	2,4	2,8	7,2
Chaloupky	11,8	30,7	26,0	3,1	0,6	8,3
Jince	15,0	28,9	23,8	2,4	1,4	9,1
Komárov	14,3	32,9	25,6	1,9	0,7	7,9
Křešín	17,0	34,8	23,2	3,6	0,9	7,1
Láz	12,0	32,5	26,7	2,4	2,3	6,6
Lhota u Příbramě	15,0	34,8	25,1	1,1	0,6	6,7
Malá Víska	11,1	33,3	24,2	1,0	2,0	10,1
Obecnice	16,9	35,4	23,3	1,4	1,0	5,6
Ohrazenice	16,9	29,7	24,1	0,7	0,3	9,3
Podlesí	13,0	31,7	24,8	2,0	1,2	8,4
Podluhy	15,0	36,5	23,1	2,2	1,1	5,2
Rpety	15,9	37,0	1,1	21,9	0,9	3,9
Sádek	15,4	36,7	24,4	2,7	0,9	6,3
Suchodol	15,2	29,8	21,9	1,8	1,5	7,0
Trhové Dušníky	14,0	35,0	25,6	1,2	1,7	6,4
Zaječov	18,0	36,3	22,5	1,8	0,9	5,1
Průměr MAS	15	33	23	3	1	7
Průměr ČR	15	28	23,2	2,4	1,1	10,7

Zdroj: data ČSÚ – Sčítání lidu, domů a bytů 2011, vlastní zpracování, 2015

Pokud přihlídneme k výsledkům vzdělanostní struktury za celou ČR dle Sčítání lidí v roce 2011, můžeme konstatovat, že se MAS Brdy výrazně neodchyluje od průměru České republiky. Větší diference je pouze v oblasti lidí se SŠ bez maturity a u vysokoškolsky vzdělaných osob. Jinak jsou výsledky velmi uspokojivé – vzhledem k tomu, že se jedná o venkovský, dynamicky méně rozvinutý region.



Obrázek 4 - Vzdělanostní struktura zájmového území MAS

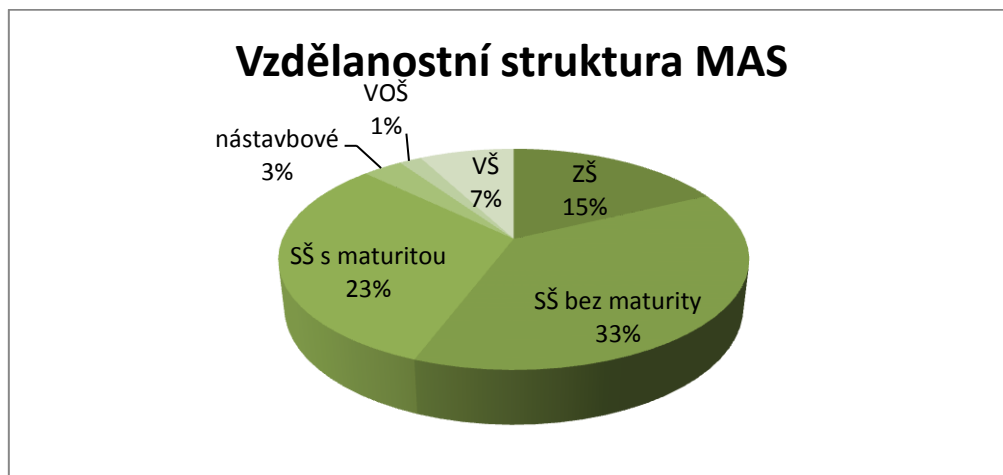

Zdroj: data ČSÚ – Sčítání lidu 2011, vlastní zpracování, 2015

Na území MAS je nejvíce osob se středním vzděláním bez maturity, následují lidé se středním vzděláním s maturitou. Tyto dvě třídy dohromady činí 56 % obyvatel území, viz předchozí graf č. 4.

Na základě rozhovorů v území jsme zjistili, že kapacity zdejších mateřských a základních škol jsou dostačující. Přesto, je v mnoha obcích problém s umísťováním malých dětí (do 3 let) do některých zařízení, alespoň na část pracovního dne. Místní mateřské školy často nemají prostory či personál pro práci s těmito malými dětmi a tak jejich rodiče mají ztížené podmínky, pokud chtějí pracovat alespoň na částečný pracovní úvazek. Problém naopak může být se snižujícím se počtem zájemců, nebo problém chybějících či zcela nevyhovujících odborných učeben a dílen.

Dále některé obce pociťují špatnou integrovanost obyvatel, zejména dětí ve školním věku. Byl u nich také zaznamenán zvýšený výskyt kriminality. Proto je žádoucí, aby v rámci obce i školních zařízení byly realizovány aktivity vedoucí k jejich sociální integraci do všech běžných struktur, napomoci může také inkluzivní vzdělávání.

Na území je třeba podporovat zvyšování vzdělávání především žáků základních a středních škol pro jejich konkurenceschopnost nejenom při dalším vzdělávání, ale i při následném uplatnění na trhu práce. Dále obce vidí jako žádoucí investovat do oblasti celoživotního vzdělávání, které se zde v současné době nerealizuje. Tento kontinuální proces získávání a rozvoje vědomostí by napomáhal navýšení uplatnění osob na trhu práce, zároveň by osobám dlouhodobě nezaměstnaným či finančně nedoceneným nabídl posílení intelektových schopností a praktických dovedností. Kurzy celoživotního vzdělávání by mohly být úzce spojeny s kurzy rekvalifikačními.

NEZAMĚSTNANOST

Oblast MAS Brdy se v posledních letech pohybuje pod celorepublikovým procentem nezaměstnanosti. Tento výsledek je velmi příznivý. Kladný je jak pokles nezaměstnanosti, tak i počet všech nezaměstnaných v absolutním vyjádření – oproti roku 2013 ubylo v roce 2014 počet nezaměstnaných o 49, i když procento nezaměstnanosti zůstalo nezměněné. MAS Brdy bude vyvíjet



takové aktivity, aby klesající trend nezaměstnanosti byl zachován. Nicméně region sužuje přítomnost dlouhodobě či opakovaně nezaměstnaných osob, kteří se postupem času stávají nezaměstnatelnými. Daná osoba si po jistou dobu nemůže v daném regionu nalézt jakoukoli práci a vyžaduje tedy zvýšené intervence. Dlouhodobá nezaměstnanost je průvodním jevem kumulace další řady znevýhodnění limitujících osoby v přístupu k zaměstnání.

Jedná se především o věkovou skupinu 50 a více. Tito lidé jsou také více náchylní k propouštění ze stávajících zaměstnání z důvodu např. snížení jejich výkonnosti, vyšší nemocnosti a náchylnosti k chorobám a s nimi spojenými pracovními omezeními, nižší míra či neochota zaměstnavatele dalšího vzdělávání starších zaměstnanců.

Z rozhovorů se starosty vyplynulo, že na území existuje problém s nezaměstnaností postižených osob (není jich mnoho, ale jejich nezaměstnanost je téměř 100%), které vyžadují asistenci druhých osob. Takové osoby se na území nacházejí, ale ve většině případů nepracují, i když by mohli vykonávat jednodušší práce jim psychicky i fyzicky uzpůsobené.

Obrázek 5 - Vývoj nezaměstnanosti v zájmovém území MAS

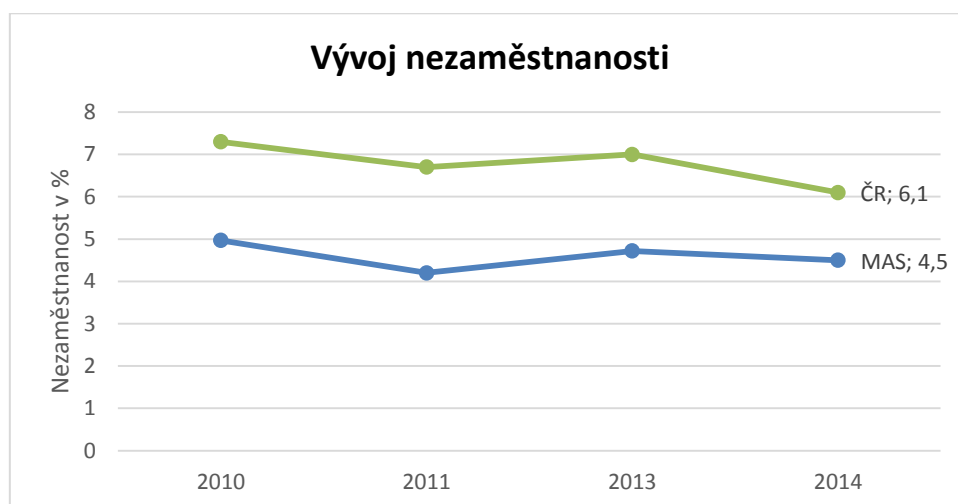

Zdroj: data ČSÚ k 1. 1. 2014, vlastní zpracování

Obce se v míře nezaměstnanosti pohybují mezi 5 – 10 %. Nad tuto hranici v roce 2014 vykazovala nezaměstnanost pouze obec Láz (10,8 %). Pod hranicí 5 % se nachází 5 obcí: Křešín (1,8 %), Komárov (3,5 %), Ohrazenice (3,7 %), Zaječov (3,9 %) a Rpety (4,7 %).

Příznivý trend zaměstnanosti je možné přičíst několika vlivům, nicméně hlavním z nich je přítomnost průmyslových zón na Příbramsku, kde rok od roku firmy zaměstnávají více a více pracovníků a nabízejí větší pracovní možnosti a uplatnění v široké sféře odvětví.

Výkyv nezaměstnanosti v roce 2012 (za obce v roce 2012 nejsou data k dispozici) – 2013 je zapříčiněn rozdílným výpočtem nezaměstnanosti – v této době ČSÚ zavedl novou metodiku výpočtu.

Strukturu nezaměstnaných na území MAS zobrazuje následující tabulka č. 13.



Tabulka 13 - Zaměstnanostní struktura v zájmovém území MAS

Obec	Celkem obyvatel	Uchazeči			
		O zaměstnání celkem	OZP	Do 18 let	Absolventů
Bohutín	1 729	102	12	0	6
Bratkovice	321	14	2	0	0
Čenkov	383	24	4	0	0
Drahlín	539	21	6	0	0
Drásov	400	27	2	0	0
Dubno	278	13	0	0	1
Felbabka	276	10	1	0	1
Hluboš	591	31	1	0	2
Hvozdec	255	10	1	0	0
Chaloupky	500	21	2	0	0
Jince	2 255	118	13	2	4
Komárov	2 430	58	8	0	4
Křešín	111	2	0	0	0
Láz	605	40	6	0	5
Lhota u Příbramě	475	24	2	0	3
Malá Víska	89	4	1	0	0
Obecnice	1 264	73	9	0	1
Ohrazenice	278	9	1	0	1
Podlesí	1 094	61	5	0	2
Podluhy	646	21	1	0	3
Rpety	479	16	0	0	0
Sádek	225	12	1	0	1
Suchodol	358	13	2	0	2
Trhové Dušníky	450	27	7	0	1
Zaječov	1 442	37	2	0	0
Celkem	17 473	789	89	2	37

Zdroj: data ČSÚ k 1. 1. 2014, vlastní zpracování

Nejvyšší počet nezaměstnaných eviduje městys Jince spolu s obcí Bohutín. Obě obce mají také nejvyšší počet nezaměstnaných osob se zdravotním postižením (podíl OZP na počtu nezaměstnaných osob v obci celkem – Jince 11 %, Bohutín 12 %). V městysi se také nachází 2 nezaměstnané osoby ve věku do 18 let. Nejvíce nezaměstnaných absolventů je zapsáno v obci Bohutín a Láz.

Řešit nezaměstnanost postižených chtějí starostové několika obcí podporou či spoluzakládáním firem sociálního podnikání. Buď chtějí takové projekty podporovat informacemi, zkušenostmi, propagací či mají nevyužitý prostor, který by za symbolickou cenu převedli na realizátora sociálně podnikatelského záměru.



Ekonomická struktura regionu

Vzhledem k rozšiřování stávajících průmyslových zón je v zájmovém území podporován vznik nových pracovních míst a příležitostí pro podnikatele. Tento stav se nicméně liší v zájmovém území jednotlivých ORP. Zatímco u ORP Hořovice, kde je právě napojení na průmyslovou zónu Žebrák, si starostové nemohou na nezaměstnanost stěžovat, opačně je tomu v oblasti ORP Příbram.

V zájmovém území MAS bylo provedeno podrobné šetření drobných i větších podnikatelských subjektů. Pro kontrolu aktuálně podnikajících subjektů byl vytvořen strukturovaný dotazník, který podal obraz o stávajícím podnikání na území MAS Brdy. Tyto dotazníky byly předkládány starostům obcí MAS na jejím pracovním jednání dne 26. 03. 2015. Cílem dotazníku by zjistit, kteří podnikatelé na území MAS jsou aktivně podnikající. Na základě získaných dat bylo zjištěno, že nejvíce podnikatelů je v obci Dubno, Hluboš a Obecnice, nejméně jich je převážně v malých obcích a vesničkách s nízkým počtem obyvatel, kam spadá například Felbabka či Podlesí.

Obrázek 6 - Složení hospodářských činností v zájmovém území MAS

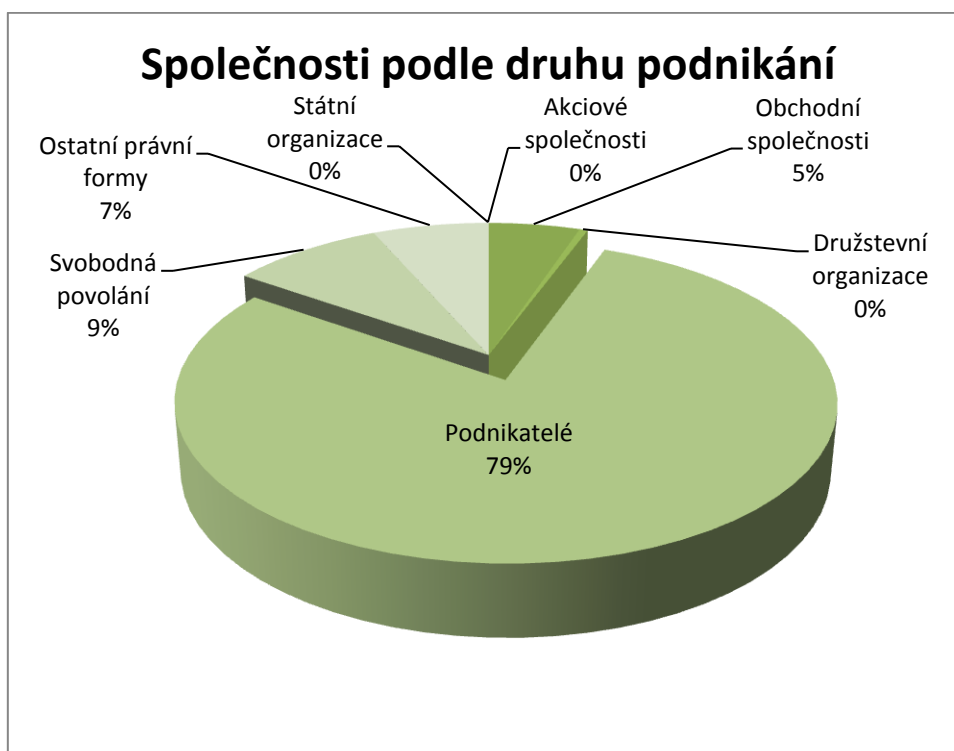

Zdroj: data ČSÚ k 1. 1. 2014, vlastní zpracování

Největší podíl právních forem jsou živnostníci podnikající na základě živnostenského listu, druhý největší podíl zaujímají společnosti s ručením omezeným. Značný podíl tvoří také svobodná povolání (tvořená samozřejmě také osobami se živnostenskými listy), jak zobrazuje výše uvedený graf č. 6.

Dále uvádíme graf č. 7, který znázorňuje strukturu podnikatelských odvětví.



Obrázek 7 - Struktura podnikatelských odvětví v zájmovém území



Zdroj: data ČSÚ, vlastní zpracování, 2015

Nejvíce podnikatelských subjektů se realizuje v oblasti velkoobchodu a maloobchodu, druhou nejvíce zastoupenou skupinou jsou subjekty zpracovatelského průmyslu, následují aktéři stavebnictví.

Přestože je MAS Brdy venkovským regionem s velkým množstvím lesů, je možné si povšimnout, že podnikatelů oblasti zemědělství, lesnictví a rybářství je pouze 174 subjektů. O tyto pak MAS bude náležitě pečovat, aby byla zachována jejich existence, konkurenceschopnost a jejich zájem starat se, obnovovat a zachovávat krajinný ráz zdejší partie. Kopcovitý terén a přítomnost mnoha lesů je jedním z důvodů, proč je na daném území velmi málo samostatně hospodařících zemědělců.

Rozdělení podnikatelů dle jejich velikosti přináší níže uvedený graf č. 8 – Velikost podnikatelských subjektů v zájmovém území MAS.

Rozvoj ostatního podnikání je na území velmi negativně ovlivněn nedostatečným technickým zázemím – zejména špatná dostupnost vysokorychlostního internetu, slabší vybavenost v oblasti ICT, špatný stav dopravní technické infrastruktury apod. Dalším negativem pro podporu rozvoje, modernizace a inovací v podnikání jsou nedostatečné finanční prostředky zejména drobných podnikatelů – jedná se o OSVČ, kteří podnikají ještě ke svému stálému zaměstnání, protože na rozjezd pouze své podnikatelské činnosti nemají dostatečně schopné vybavení a finance.



Obrázek 8 - Velikost podnikatelských subjektů v zájmovém území MAS Brdy



Zdroj: data ČSÚ, vlastní zpracování, 2015

Na území se realizuje 79 % podnikatelů z celkového počtu podnikajících subjektů, přímou úměrou pak 83 % ze všech subjektů jsou podnikatelé bez zaměstnanců, podnikající jako OSVČ. Malých podniků jsou pouhých 3 % procenta.

Při setkávání s podnikateli často uvádí problém v nedostatku podpůrných možností při získávání dotací – málo zkušených lidí, drahé služby, neznalost obyvatelstva apod. Dalším problémem je špatná přístupnost k úvěrům především u osob samostatně podnikajících či začínajících. Zavedeným podnikatelům na území také chybějí peníze na obnovu technologií a technických zařízení, pro zavedení ekologičtějších metod. Největším problémem je však ve většině případů nedostatečný minimální počet obyvatel pro poskytování služeb.

Jmenný seznam zemědělských subjektů naleznete v přílohouvé části SCLLD.



Neziskový sektor

Na území MAS Brdy se nachází několik společností, spolků a sdružení, které významným způsobem obohacují život místních obyvatel a přispívají k podpoře určitých specifických oblastí. Neziskové organizace se realizují v mnoha směrech, především sport, kultura a aktivní život v obci, práce se skupinou znevýhodněných obyvatel, kynologie aj. Tyto organizace se významným způsobem podílejí na tvorbě volnočasových aktivit, jak pro děti a mládež, tak pro rodiče či seniory. Dochází tak ke sbližování obyvatel, kulturnímu rozvoji obcí.

Jak je možné vidět na následujícím grafu č. 9 – Zájmová činnost neziskových organizací, nejvíce neziskových organizací na území se zabývá sportem – jak přímo sportovními aktivitami, tak i provozováním sportovních areálů a hřišť (nejvíce SDH). Dále jsou organizace nejvíce zaměřeny na život v obci, činnosti sbližující občany, opravu místně významných objektů (Občanské sdružení ZDĚNÁ v obci Zaječov), údržbu společných prostor, organizaci kulturních a společenských akcí.

Obrázek 9 - Zájmová činnost neziskových organizací v zájmovém území



Zdroj: data Ares, vlastní zpracování, 2015

Jmenný seznam neziskových organizací naleznete v přílohové části SCLLD.



Technická infrastruktura

Pod pojmem technická infrastruktura si lze představit vše, co souvisí s technickou obsluhou území. Tuto obsluhu zabezpečují dílčí energetické, informační nebo další specifické systémy, jejich součástí jsou v základním uspořádání zdroje, rozvody, odběrná, nebo účastnická zařízení, spotřebiče a další specifická zařízení, jimi se většinou mění parametry dodávaných médií, nebo signálů. Jednotlivé prvky technické infrastruktury významně zasahují do života celé společnosti tím, že ovlivňují životní prostředí, vytvářejí limity v podobě různých ochranných, bezpečnostních a hygienických pásem, ale na druhé straně také vytvářejí podmínky pro fungování všech ostatních systémů ve společnosti.

Mezi základní technickou infrastrukturu patří vodní infrastruktura, soustava kanalizace, připojení na plynovod, způsob vytápění, zásobování elektrickou energií, komunikační infrastruktura, ochrana proti povodním či přítomnost čističky odpadních vod.

Vybavenost obcí prvky technické infrastruktury se stále zlepšuje, i když pořád nejsou všechny obce a především jejich místní části napojeny na veškeré inženýrské sítě, což výrazně snižuje jejich atraktivitu.

Pokrytí mobilním signálem je vcelku dostatečné. Všichni tři hlavní operátoři pokrývají většinu území regionu. Se slabším signálem a nízkou rychlostí internetového připojení se mohou potýkat obce stíněné vysokými kopci Brd. Řešením by bylo umístit zde zesilovače či další přijímače mobilního signálu, nicméně investice na takovéto aktivity by byly velmi finančně náročné a vzhledem ke svojí povaze i s nízkou finanční návratností.

Stav a přítomnost jednotlivé technické vybavenosti přináší následující tabulka č. 14.

Tabulka 14 - Technická vybavenost zájmového území

Technická vybavenost	ANO	NE
Veřejný vodovod	19	6
Kanalizace	19	6
ČOV	17	8
Plynofikace	9	16

Zdroj: data ČSÚ k 1. 1. 2014, vlastní zpracování

Pouze obec Rpety nemá ani jednu technickou vybavenost ze 4 výše uvedených. V ostatních obcích je alespoň 1 tato technická věc – Láz mají pouze veřejný vodovod, obec Felbabka má pouze plynofikaci. Většina obcí, která nemá vybudovanou kanalizaci, má alespoň svod dešťové vody. Zástupci obcí si velmi často stěžují na neuspokojivý stav této infrastruktury na svém území, nicméně nenacházejí již mnoho let volné a dostačující finanční prostředky na její vybudování či renovaci.

Jmenný seznam obcí a jejich konkrétní občanskou vybavenost naleznete v přílohou části SCLLD.



EVROPSKÁ UNIE
EVROPSKÝ FOND PRO REGIONÁLNÍ ROZVOJ
ŠANCE PRO VÁŠ ROZVOJ



MINISTERSTVO
PRO MÍSTNÍ
ROZVOJ ČR

VEŘEJNÝ VODOVOD

Obyvatelé 6 obcí (Felbabka, Křešín, Ohrazenice, Rpety, Sádek, Suchodol) se musí individuálně postarat sami o zásobování pitnou vodou ze studní apod. V ostatních obcích je přítomen veřejný vodovod. Vodohospodářské služby (včetně kanalizačních služeb) v obcích většinou zajišťuje společnost Veolia.

KANALIZAČNÍ SÍŤ

Kanalizační síť s odpadní vodou čištěnou přes ČOV je přítomna v 16 obcích. Většinou jsou odkanalizovány pouze centrální části obcí.

Přístupy k výstavbě kanalizační sítě a otázka řešení odpadních vod v neodkanalizovaných obcích jsou velmi zdrženlivé. Některé obce výstavbu kanalizace z hlediska přílišné finanční náročnosti vylučují, případně časově neustále odsouvají. V oblastech bez kanalizace odtékají odpadní vody po individuálním předčištění v septicích do vod povrchových nebo jsou akumulovány v bezodtokových jímkách.

PLYNOFIKACE

Na plyn je napojeno 22 obcí, z toho např. oba městyse – Jince, Komárov. Ostatní obce mají do budoucna zájem o plynofikaci, nicméně opět je překážkou finanční stránka jejího zavedení. Mnohdy se také stává, že i přesto, že je v obci plyn zavedený, používají její občané k topení tuhá paliva.



Doprava

Rozvoj dopravní sítě na území MAS Brdy byl v minulých letech v některých ohledech zanedbáván. Důvodem je značná sídelní roztržitost jednotlivých obcí, množství malých venkovských osad. Opravy komunikací se tak více soustřeďovaly do střediskových obcí. Některé dopravní úseky jsou tak ve velmi špatném a dlouho nevyhovujícím stavu. Potřeba kvalitních komunikací je dána také faktem, že čtvrtina obyvatel území každý den dojíždí – ať už do školy či do zaměstnání. Tito lidé potřebují spolehlivé spoje veřejné dopravy, ale i kvalitní komunikace, pro rychlý a snadný každodenní přesun.

SILNIČNÍ DOPRAVA

Na území je také mnoho komunikací III. třídy, které jsou tzv. slepé – končí směrem do bývalého Vojenského újezdu Brdy a tedy jejich značná část je využívána pouze pro konečnou obec. V mnoha obcích je sídelní infrastruktura rozmístěna podél či v blízkosti místní „dopravní tepny“, proto je při pohybu v okolí těchto komunikací silně ohroženo zdraví místních obyvatel, především lidí se sníženou (osoby se zdravotním postižením, důchodci) či naopak zvýšenou (děti, mládež) pohyblivostí a aktivitou.

Tabulka 15 - Seznam dopravních komunikací vedoucích skrz zájmové území

Komunikace			
I. třídy	II. třídy	III. třídy a místní	
I/18 (Bohutín, Dubno)	117 (Komárov)	11716 – Zaječov 11714 – Chaloupky, Malá Víska	03012 – Ohrazenice 1187 – Bratkovice
	II/115 (Jince)	1147 – Hvozdec	1185 – Drahlín, Sádek
		1148 – Podluhy	11810 – Lhota u Příbramě
	II/118 (Čenkov, Hluboš, Jince, Trhové Dušníky)	1149 – Felbabka	11417 – Suchodol
		11410 – Rpety	11811 – Obecnice
		1149a – Křešín	1188 – Podlesí 0181 – Láz

Zdroj: data geoportal.jsdi.cz k 1. 1. 2015, vlastní zpracování

Výše znázorněná tabulka č. 15 vykazuje seznam a kategorizaci komunikací procházejících územím MAS Brdy.



Následně uvedený obrázek č. 10 pak tyto komunikace zobrazuje v mapovém provedení.

Obrázek 10 - Mapa silniční a dálniční sítě v zájmovém území MAS Brdy

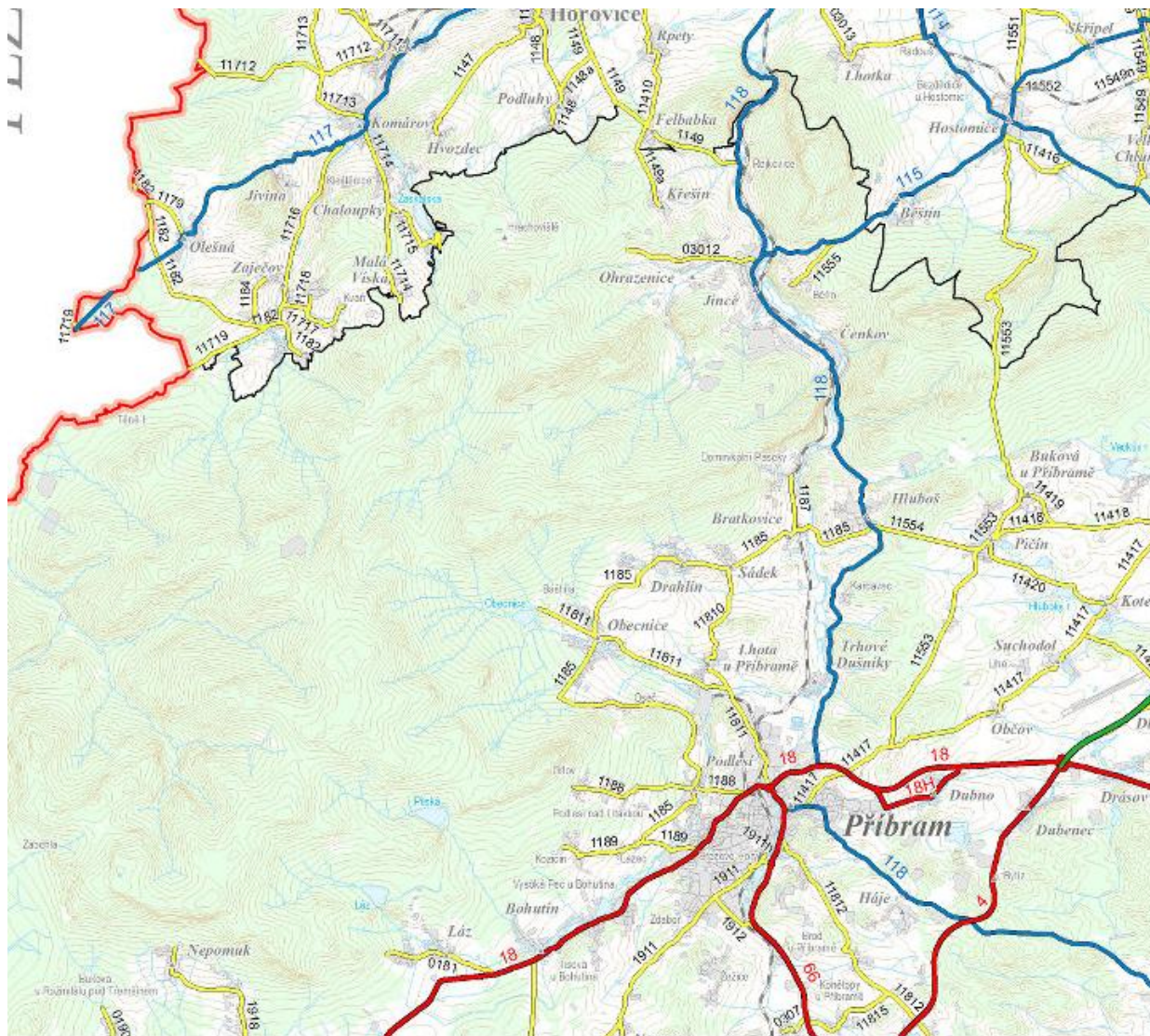

Zdroj: ŘSD ČR, 2015

Velkým nedostatkem některých komunikací v centrech obcí je neexistence přechodů, chodníků či osvětlení pro bezpečný pohyb obyvatel. V některých případech je komunikace III. třídy místem, které spojuje danou obec se sociální (pošta, obchod, školská zařízení) a zdravotní infrastrukturou ve vedlejší obci. Občanům tedy nezbyvá nic jiného, pokud se chtějí bezpečně za těmito službami přepravit, využít svého dopravního prostředku či se spolehnout na místní veřejnou dopravu. Ovšem tyto způsoby dopravy, především vlastní osobní přeprava, nejsou v souladu s ekologickými přístupy a chováním obyvatel.



ŽELEZNIČNÍ DOPRAVA

Pouze 4 obce – Bratkovice, Čenkov, Jince a Trhové Dušníky – mají k dispozici i železniční dopravní síť, jedná se o **Trať č. 200 Zdice – Protivín**. Obyvatelé ostatních obcí jsou tak výrazně omezeni ve výběru přepravního prostředku.

AUTOBUSOVÁ DOPRAVA

Všechny obce jsou napojeny na trasy autobusové dopravy, s pravidelnými svozy. Nicméně 4 obce jsou o víkendu bez dopravní obsluhy (tyto obce nemají ani možnost železniční dopravy) – Hvozdec, Chaloupky, Malá Víska, Podluhy. Ne všude je také zpracovaný časový harmonogram autobusové dopravy, tím pádem je zde horší návaznost na směnný provoz zaměstnanců. Autobusovou dopravu zajišťuje nejčastěji společnost Veolia Transport.

CYKLOSTEZKY

Území je protkané cyklotrasou č. **302 Dolní Líšnice – Hořovice**, která na své cestě protíná obce: Bohutín, Podlesí, Lhota u Příbramě, Obecnice, Bratkovice, Čenkov, Jince, Křešín, Felbabka, Rpety.

Dalšími cyklotrasami jsou trasy č. **8190 Bohutín – Rožmitál pod Třemšínem** (tato cesta probíhá obcemi Bohutín a Láz), č. **0006 Zbiroh – Rpety** (Komárov, Hvozdec, Podluhy, Rpety). Na obrázku č. 11 níže jsou vyznačeny pouze cyklotrasy místního významu, nikoliv dálkové cyklotrasy apod.

Obrázek 11 - Cyklotrasy na území MAS Brdy



Zdroj: mapový podklad www.rozmitalptr.cz, vlastní zpracování, 2015



Školství

Rozsah, kvalita i dostupnost předškolního vzdělávání je důležitá pro rozvíjení dovedností dětí a utváření vztahu k dalšímu vzdělávání. V současné době je diskutována problematika začleňování dětí se zdravotním postižením nebo sociálním hendikepem již v předškolním věku.

MAS Brdy je v jednotlivých oblastech dostatečně vybavena množstvím zařízení pro předškolní a základní vzdělávání. Potřebné počty žáků jsou naplňovány, u některých MŠ dochází i k přetlaku zájemců. Na druhou stranu je zde ale nedostatečný počet zařízení pro střední a vyšší vzdělávání. Tyto činnosti musejí zařizovat města a obce s lepším přístupem ke službám a ve výhodnějších spádových oblastech – např. Příbram, Beroun. Dalším úskalím je nedostatečná vybavenost některých škol moderními technologiemi a výukovými pomůckami, které přispívají ke kvalitnímu rozvoji dětí a žáků.

Tabulka č. 16 zobrazuje typ a počet školských zařízení. Jmenný seznam MŠ a ZŠ viz přílohová část.

Tabulka 16 – Počet/typ školských zařízení působících v zájmovém území MAS

Typ školního zařízení	Počet na území MAS Brdy
MŠ	13
ZŠ	7
Gymnázium	0
SOŠ a SOU	2
Celkem	22

Zdroj: data ČSÚ k 1. 1. 2014, vlastní zpracování

Mimo svou obec každý den školního roku vyjíždí 1 222 dětí do školy. Jedná se o skoro 7 % obyvatel, kteří každý den migrují mezi obcemi. Pro jejich spokojené a časově spolehlivé dopravování je důležitá propracovaná síť autobusové i železniční dopravy a kvalitní místní komunikace.

Kapacita mateřských škol bude dle starostů obcí v některých případech potřeba navýšit, ale na většině míst jsou kapacity dostačující.

Základní školy jsou na území vždy devítileté a také se v blízké době nepočítá s navýšováním kapacit těchto zařízení. Pouze je nutné budovy a přilehlé areály škol postupně rekonstruovat. Zázemí a výukové vybavení pro děti a žáky je na některých místech již nedostačující a nesplňuje podmínku, že má děti konkurenceschopně vzdělávat.

V případě středních odborných škol je spíše nutná spolupráce se základními školami, pro zajištění více uchazečů o studium a podněcování řemeslné zručnosti u dětí.



Půda a její obhospodařování

Zájmové území leží jižně od hlavního města Prahy. V pravěku a raném středověku pokrývaly tato místa poměrně nepřístupné lesy. Klimatické poměry nebyly příliš příznivé, i dnes patří vyšší polohy k chladnějším oblastem. Osídlování postupovalo nejprve tam, kde byly vhodnější přírodní podmínky.

V rámci Středočeského kraje lze region zařadit do vrchoviny, na rozdíl od severu a východu kraje. Region patří z hlediska přírodních podmínek pro zemědělskou výrobu k relativně méně významným územím České republiky. Oblast brdského pohoří je tvořena nerostným bohatstvím a surovinami, které vznikaly po dobu více než půl miliardy let.

V kopcovitém terénu není mnoho soukromě hospodařících zemědělců, jen několik zemědělských družstev, a přesto je zemědělsky využívaná půda a orná půda jednou z nejčastějšího využití krajiny.

Zdejší zemědělští a lesní hospodáři často na různých jednáních MAS zmiňují potřebu nového, moderního a ekologicky šetrného zařízení, strojů a techniky. Především těm, kteří obhospodařují velké množství půdy, často nezbývají finanční prostředky na nové vybavení. Navíc přítomností zastaralé techniky dochází ke snižování jejich konkurenceschopnosti v rámci evropského prostoru. Problémem také je vysoká fragmentace krajiny.

MAS je v tomto ohledu velmi důležitým aktérem rozvoje regionu, na základě Strategie CLLD je, resp. bude možné realizovat projekty, které pomáhají řešit specifické problémy dané lokality s vyšší hospodárností a lepším zacílením, než programy centrálně řízené.

Navíc v porovnání s ostatními evropskými zemědělci je v českém zemědělství nižší podíl strojového vybavení na jednotku půdy, což je dáno také nižší kapitálovou vybaveností a mírou čistých investic. S nízkou konkurenceschopností a investicemi do inovativních projektů se potýkají zejména mladí začínající zemědělci a také ti, kteří hospodaří v méně příznivých oblastech. Nepříznivým faktorem je zvláště nepříznivá (vysoká) věková struktura těchto podnikatelů. Navíc mnozí zemědělci neúspěch v podnikání řeší snižováním či zbavováním se produkce některých komodit.

Na stejné bázi pak funguje i lesní hospodaření. Z nízkého finančního zajištění plyne nedostatečná technická a technologická vybavenost, načež navazuje vysoká absence odpovídajících dopravních lesních cest. Významným trendem diverzifikace zemědělských podniků je rozvoj agroturistických služeb a tvorba biopotravin. Příležitostí je také možnost podnikání v oblasti ubytovacího, stravovacího a sportovního zařízení. Z výsledků místního šetření a projednávání a dále rozhodnutí programového výboru, nebyla identifikována potřeba koncentrovat finanční prostředky do potravinářského průmyslu. Oblast MAS Brdy není klasická zemědělská oblast, i přesto, že většina půdy je pro zemědělství určena. Největším hospodařícím podnikem v této oblasti je ZD Bohutín, které se zabývá pouze zemědělskou produkcí, nikoli pak zpracováním potravin. Důvodem nízké zemědělské produkce je také přítomnost brdské vrchoviny, jejíž součástí je nemalý počet různých kopců, skal, hlubokých lesů.



Následující obrázek č. 12 referuje o využívání krajiny a půdy v zájmovém území v procentuálním podílu.

Obrázek 12 - Land use krajiny zájmového území MAS

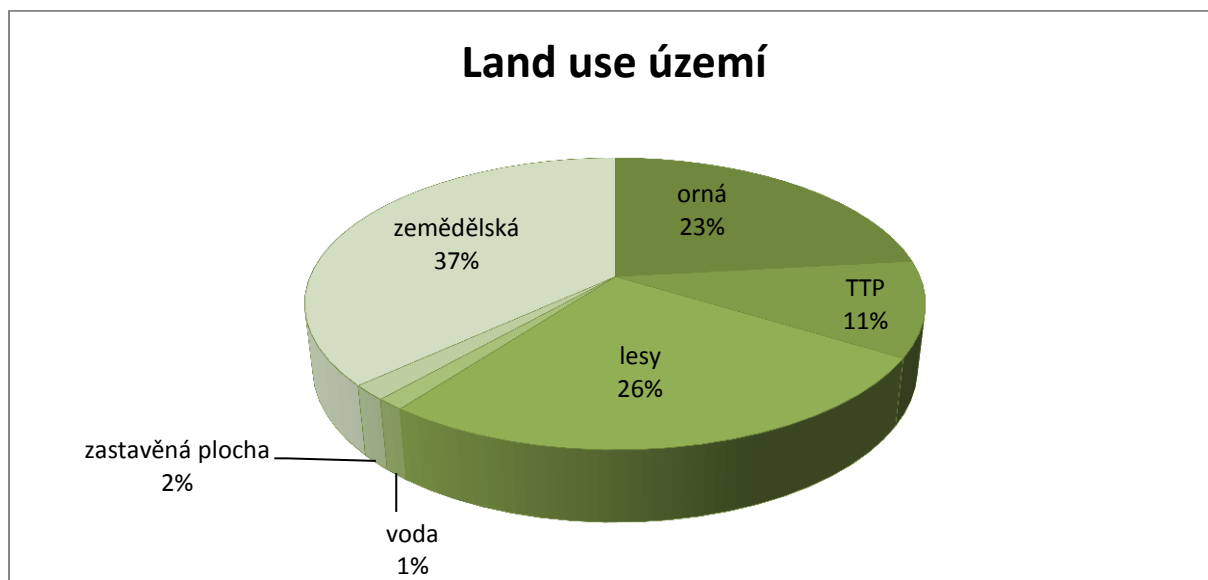

Zdroj: data ČSÚ k 1. 1. 2014, vlastní zpracování

Důležitým hodnotícím kritériem únosnosti využívání krajiny je koeficient ekologické stability, který vyjadřuje podíl ekologicky příznivých a stabilních ploch na plochách, které zatěžují životní prostředí. Zájmové území je v tomto ohledu souhrou několika protikladů. Na straně jedné se nacházejí území intenzivně využívaná, zejména zemědělskou velkovýrobou, u kterých je oslabena autoregulační funkce v ekosystémech, čímž je způsobena značná ekologická labilita, na straně druhé je zde značný počet ploch, které jsou přírodní a přírodě blízké s výraznou převahou ekologicky stabilních struktur a nízkou intenzitou využívání krajiny člověkem. Poškozenými územími jsou oblasti obcí: Bratkovice, Drahlín, Drásov, Dubno, Křešín, Lhota u Příbramě, Obecnice, Podluhy, Rpety, Sádek, Suchodol a Zaječov (jedná se také o těžebně bohaté a příznivé oblasti). Přírodě blízkou krajinu tvoří obce: Čenkov, Felbabka, Hluboš, Hvozdec, Jince, Malá Víska a Podlesí.

Nicméně v průměru je hodnota koeficientu ekologické stability pro celé území = 2, jedná se tedy o vcelku vyváženou krajinu, v níž jsou technické objekty relativně v souladu s dochovanými přírodními strukturami, důsledkem je i nižší potřeba energo-materiálových vkladů.

Konkrétní land-use obcí naleznete v přílohové části SCLLD.



Životní prostředí

Prostory vojenských újezdů všeobecně jsou významné z hlediska stavu přírody a krajiny – jedná se o nejzachovalejší území, která lze považovat za velkoplošná chráněná území s malými zásahy člověka, protože omezený vstup brání trvalému civilizačnímu tlaku. Oblast mimo vojenský újezd je ale vesměs negativně ovlivněna regionálními zdroji průmyslové výroby a těžbou nerostných surovin.

OVZDUŠÍ

Ochranu ovzduší řeší krajský úřad Středočeského kraje. Ve své analýze porovnává kvalitu ovzduší a množství vypouštěných látek v rámci kraje. Oblast MAS Brdy nespadá do území s překročením imisních limitů, ani do pole vyšší roční koncentrace PM_{10} (polétavý prach), v přítomnosti dusíku (NO_2) vykazuje velmi příznivé hodnoty, nízkých hodnot také dosahuje roční koncentrace benzopyrenu (silně karcinogenní a mutagenní uhlovodík je složkou uhlénoho dehtu z výfukových plynů, vzniká také při spalování organických materiálů).

VODA A PROTIPOVODŇOVÁ OPATŘENÍ

V zájmovém území se nachází celkem 233 ha vodních ploch. Tyto plochy jsou tvořeny řekou Litavkou, mnoha potoky a potůčky, nevelkým počtem rybníků a nádrží.

Protipovodňová opatření většího rozsahu byla realizována pouze v městysy Jince (Protipovodňová opatření k ochraně ČOV Jince) a obci Zaječov (Opevnění koryta u ZŠ, poldr Kvaň). V obcích hrozí také ohrožení bleskovou povodní mimo tok – v obcích Sádek, Hluboš, Jince, Zaječov, Komárov, Trhové Dušníky. Vylitím vody z koryta řeky jsou ohroženy rodinné domy a ostatní stavby v obcích – Bohutín, Bratkovice, Čenkov, Hluboš, Jince – povodí Litavky.

ODPADOVÉ HOSPODÁŘSTVÍ

Produkce odpadů se každoročně stále zvyšuje. Základní podmínky odpadového hospodářství udává Plán odpadového hospodářství Středočeského kraje, dále na něj navazují jednotlivé obce svými vyhláškami a konkrétními řešeními podle jejich potřeb. Většina obcí pravidelně pořádá sběr a odvoz železného odpadu, mají kontejnery na komunální odpad, většinou na několika místech obce zřizují kontejnery na tříděný odpad i bioodpad. Obce se v této problematice hodně snaží držet krok s dobou, protože obec bez odpadků s ekologickým tříděním je vizitkou moderní, čisté a pro život příjemné obce.

Skládka komunálních, nebezpečných a jiných odpadů, ani spalovna odpadu se na území MAS nevyskytuje.



EVROPSKÁ UNIE
EVROPSKÝ FOND PRO REGIONÁLNÍ ROZVOJ
ŠANCE PRO VÁŠ ROZVOJ



MINISTERSTVO
PRO MÍSTNÍ
ROZVOJ ČR

OCHRANA PŘÍRODY A KRAJINY

Regionálním dokumentem chránícím přírodu je Koncepce ochrany přírody a krajiny Středočeského kraje v letech 2006 – 2016. Cílem koncepce je ochrana přírody a krajiny, zachování a zlepšení stavu přírody a krajiny v kraji.

Na území MAS se rozkládá Brdská vrchovina, která patří do přírodních lesních oblastí. V okolí Malého Drahlína nalezneme sezónně záplavová území a mokré louky, patřící mezi antropogenně podmíněné mokřady. Protéká zde řeka Litavka, významný je také Obecnický potok. Významnými krajinnými prvky v této oblasti jsou remízky s lesními dřevinami v oblasti Vitinka – Kvaň u obce Zaječov a Suchdolský rybník, který je ohrožen eutrofizací. Ptačí oblast NATURA 2000 se na území MAS Brdy nenachází.

V Brdském bioregionu by měl být chráněn krajinný ráz z důvodu dominance lesů, převážně smrkové monokultury, přítomnosti kambria, pískovců, křemence, různorodých skalních stupňů a kamýků s otevřenými balvanitými drolinami na úpatí kopců, jež vytvářejí jedinečnost zdejší krajiny.

Území MAS Brdy je zahrnuto v seznamu obcí, jejichž správní území je dotčené zvýšenými riziky z mimořádných událostí, způsobených změnou klimatu a haváriemi nebezpečných látek. ORP Příbram může být postiženo suchem, orkány a větrnými smrštěmi, sněhovými srážkami, masivními námrazami a haváriemi nebezpečných látek. OPR Hořovice zahrnuto není.

Významnými pečovateli, resp. manažery krajiny, jsou zemědělsky hospodařící lidé a subjekty. V současné době tedy nezastávají pouze roli producentů, ale i roli tvůrců a ochránců krajiny jako takové. Je velmi důležité v regionu vyvíjet takové podmínky, které budou tuto jejich roli neustále podporovat a rozvíjet. Místní zemědělci si často stěžují na zastaralé vybavení a technologie, které je buď finančně velmi zatěžují, nebo jim znemožňují kvalitnější a konkurenceschopnější produkci (informace vychází z rozhovorů z místními zemědělci).

CHRÁNĚNÉ KRAJINNÉ OBLASTI

V oblasti působnosti MAS Brdy vznikla k 1. lednu 2016 CHKO Brdy. Obce byly jednohlasně pro vyhlášení CHKO Brdy a pro ochranu zachovalé krajiny. Uvedení Brdské oblasti jako CHKO podpoří propagaci regionu, ocenění kvality přírodních, kulturních a historických hodnot území. Vyhlášení CHKO znamená také šanci obcí na lepší ekonomickou prosperitu území – lepší možnost získání finančních prostředků potřebných k zachování přírodního a krajinného prostředí a kompenzace za případná omezení. Obcím může přinést lepší přístup k dotacím jak z národních, tak z evropských zdrojů na podporu výstavby ČOV, účelnějšího hospodaření s odpady, zlepšení turistické infrastruktury apod.



Obrázek 13 - Návrh umístění CHKO Brdy

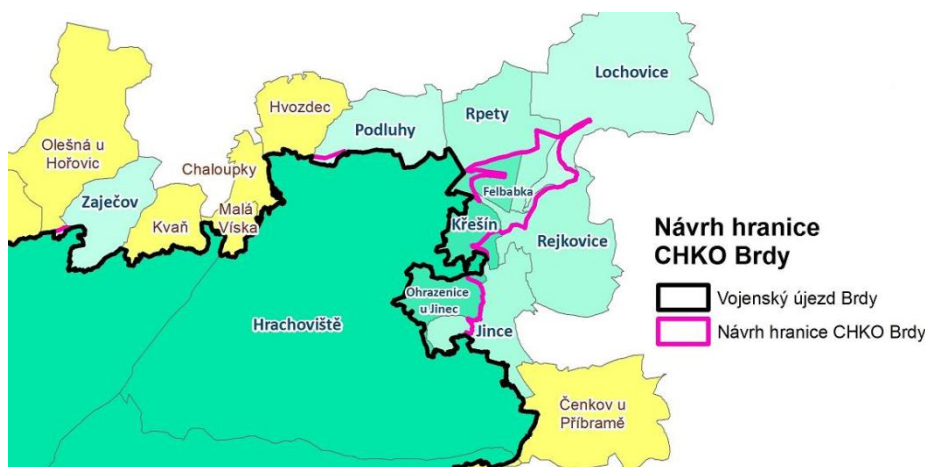

Zdroj: <http://www.brdy-respublica.estranky.cz/>, 2015

Obrázek 14 - Návrh na umístění CHKO Brdy

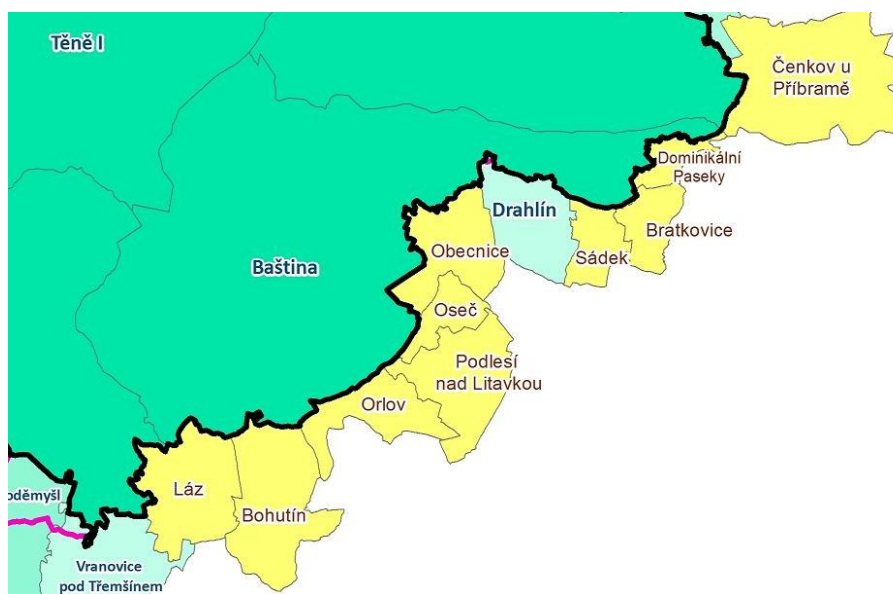

Zdroj: <http://www.brdy-respublica.estranky.cz/>, 2015

Dva předešlé obrázky č. 13 a 14 ukazují návrh umístění CHKO Brdy.

Celá oblast středních Brd je také evidována jako Chráněná oblast přirozené akumulace vod – CHOPAV. Tato oblast se rozkládá na 447,33 ha plochy Brd. Na daném území je evidováno téměř 200 pramenů.

Dále se na území nacházejí Zvláště chráněná území – Vinice, Na horách a oblasti NATURA 2000 – Svata Dobrotiva, Hrachoviště, Ohrazenický potok, Obecnický potok, Octárna, Malý Drahlín.



Život v obcích – sociální oblast, služby, kultura

Obce jsou z hlediska kulturního vybavení zásobeny většinou pouze nejzákladnějšími kulturními možnostmi – tj. veřejná knihovna, kulturní a společenské zařízení v různých podobách, hřbitov. Ostatní kulturní zařízení se nacházejí pouze v některých větších obcích – kino, galerie, muzeum apod.

ZDRAVOTNÍ PÉČE, SOCIÁLNÍ SLUŽBY

Zdravotní péče a občanská vybavenost je v obcích MAS Brdy na úrovni odpovídající potřebám místních obyvatel a hlavně možnostem obcí. Ordinance lékařů fungují ve větších obcích, část služeb poskytují zdravotní střediska. Zdravotní péče je nejvíce dostupná v městysích Jince a Komárov.

V oblasti poskytování sociálních služeb je důležité věnovat pozornost měnící se věkové struktuře, a to celkovému stárnutí populace. Šance dožít se vysokého věku s sebou nese zvýšenou potřebu péče druhé osoby, proto je nutné zajistit dostupné a kvalitní sociální služby pro seniory. Mnohdy nedostatečné kapacity jsou v zařízeních sociálních služeb – Domovy důchodců, Domovy s pečovatelskou službou (pouze Jince) apod. Tyto služby zajišťují především obce a města: Hořovice, Příbram, Beroun, Dobříš, Mníšek pod Brdy, aj. Na území MAS jsou kapacity nedostatečné či s velkým omezením (krátká pracovní doba, otevření ordinace jenom některé dny v týdnu, apod.).

Dále uvedená tabulka č. 17 vykazuje počet a typy zařízení se zdravotním a pečovatelským zařízením na území MAS Brdy.

Tabulka 17 – Typ a počet zařízení se zdravotním a pečovatelským zaměřením

Zařízení	Počet zařízení na území
Nemocnice	0
Zdravotnická zařízení, lékaři	16
Azylový dům	0
Dům s pečovatelskou službou	3
Domov pro seniory	0
Celkem	19

Zdroj: data risy.cz, vlastní zpracování, 2015

Dostupnost sociálních služeb zajišťují v rámci působnosti veřejné správy v sociálních službách obce a kraje. Samotné poskytování sociálních služeb zajišťují převážně obce, nestátní neziskové organizace a církevní organizace. Obyvatelé využívají i služby z okolních regionů – Hořovice, Příbram. Do těchto míst se musejí občané dopravovat buď prostředky veřejné dopravy, nebo po vlastní ose. Problém mají např. zaměstnaní rodiče či samozivitelé.



BYDLENÍ

Území je převážně venkovskou oblastí, tudíž převládá bydlení v rodinných domech. Venkovský ráz byl v minulosti v některých obcích narušován výstavbou panelových domů, nicméně tyto stavby řešily a do dnes řeší problém bydlení mnoha obyvatel. I když dnes začíná být trendem stavět rodinné domy na okrajích méně osídlených obcí, kde mají obyvatelé soukromý, klid a blízko k přírodě. Tyto domy jsou stavěny na náklady majitelů, nikoliv na náklady obcí jako obecní byty, domy apod.

Na území MAS je postaveno celkem 4 460 domů a 6 168 bytů, z toho jich 12,22 % bylo postaveno před rokem 1919, mnohdy se tak jedná o velmi zastaralé a těžko opravitelné objekty. Dokonce 99,58 % domů a bytů je napojeno na vodovod, kanalizace je užívána v 69,37 % obydlí a na plynofikaci je napojeno pouze 23,95 % bytových staveb.

SPOLKOVÁ ČINNOST

Nejčastějším spolkem jsou hasičská sdružení, která působí ve všech obcích, krom dvou. Zejména v nejmenších obcích jsou často iniciátorem společenského života v obci. Spolu s plánovaným zrušením Vojenského újezdu Brdy vyvstane další potřeba hasičských sborů na více moderního vybavení, které jim zajistí připravenost k nutným zásahům vně bývalého újezdu. Zde je vzhledem k množství lesů důležitá dojezdová vzdálenost těchto jednotek IZS.

Kromě toho SDH relativně často v obcích realizují i nejrůznější sportovní sdružení či kluby, např. chovatelské.

Tyto spolky často nemají stálé a funkční zázemí, jejich existence je tak ohrožena a závisí pouze na velké solidaritě a dobrovolnosti aktivních členů. Pomocí by bylo vybudování či zrekonstruování objektu, který by tyto spolky (např. více spolků dohromady) mohly periodicky využívat pro své setkávání a malé klubové akce.

BEZPEČNOST, KRIMINALITA

Bezpečnost obyvatelstva je poměrně subjektivní pojem, každý se může cítit jinak bezpečně ve stejné situaci. Při rozhovorech se zástupci obcí vyplynulo, že bezpečnost v obcích je uspokojivá, jenom v některých případech mají obce problém s dospívajícími dětmi, které se často zapisují do historie obce jako nenapravitelní vandalové. Pro tyto výrostky by bylo dobré vybudovat např. nízkoprahové kluby či komunitní centra, s možností se v místě setkávat, realizovat různé aktivity, které by předcházely negativnímu jednání a smýšlení mládeže. Dalším možným řešením je jejich zvýšená integrace do území, podpora této integrace jak ze strany obce, tak ze strany školských zařízení, napomoci může i např. inkluzivní vzdělávání.

Zásadní problém bezpečnosti starostové obcí vidí především v pohybu svých obyvatel na či u zdejších komunikací. Některé obce nedisponují chodníky či dostatečně širokou krajnicí, aby byl zajištěn



EVROPSKÁ UNIE
EVROPSKÝ FOND PRO REGIONÁLNÍ ROZVOJ
ŠANCE PRO VÁŠ ROZVOJ



MINISTERSTVO
PRO MÍSTNÍ
ROZVOJ ČR

bezpečný pohyb okolo vozovky. Běžné cesty do školy, práce či obchodu se tak stávají nebezpečnými ze zdravotního hlediska.

KULTURNÍ ŽIVOT V OBCÍCH

Výčet některých pravidelných akcí pořádaných se v průběhu roku na území MAS Brdy:

- Bohutínský masopust,
- Čenkovský betlém ze slámy,
- Májové slavnosti ve Hvozdcí,
- Memoriál Adolfa Jandy – Chaloupky,
- Jinecké slavnosti – Slavnosti dětem,
- Bečánovský nuget (závod lidských spřežení se saněmi) – Obecnice,
- Příbramský huntík – festival v Podlesí,
- a mnoho dalších dětských akcí, pálení čarodějnic, sportovních klání, soutěží SDH apod.

Některé obce při komunitním projednávání vyslovily zájem o realizaci komunitního centra, resp. o důstojné místo, kde by se mohly setkávat se svými občany, informovat je o dění na území, kde by se mohla konat různá školení či vzdělávací akce nejen pro „obyčejné“ občany. Tyto prostory by samozřejmě nesloužily pro kulturní, zábavné či hudební akce.



Historie, kulturní dědictví a cestovní ruch v regionu

Název Brdy zřejmě pochází z roku 1275 z latinského názvu „prouincia Podbridye“, což představovalo jeden za správních celků Českého království – Podbrdsko. Slovanské slovo brdo obecně znamenalo protáhlý zalesněný vrch – hřbet, celá soustava takových kopců se pak nazývala brda, v novějším tvaru brdy.

Nejstarší nálezy v okolí Příbrami a brdských lesů pocházejí z období paleolitu a mezolitu. Z období mladší doby bronzové pocházejí stopy prehistorických obydlí, z doby knovízské kultury (kultura vyznačující se rozvinutým kovolitectvím). V severní části Brd později vzniklo několik hradů v souvislosti se zajištěním důležité cesty z Plzně do Prahy. Nejstarším je hrad v Hořovicích zvaný jako Starý zámek.

Za rozvoj Příbramska můžeme děkovat postupnému nalézání a využívání nerostných surovin, jinak by oblast brdských lesů byla pro trvalé osídlení poměrně nevhodným místem. Již ve 13. století se v Příbrami začínaly stavět železářské hutě. Dolování stříbra a železné rudy zaznamenává významný rozmach v 16. století, kdy také dojde ke jmenování Příbrami jako Královským horním městem. Z rozmachu města těží i přilehlé vsi a vsíky.

Na počátku 18. století dochází k dalšímu rozmachu příbramského dolování. Město buduje hamry a vysokou pec, která dává jméno vsi Vysoká Pec, nynější části obce Bohutín. Výborné hospodářské výsledky umožňují také zakoupení nedalekého statku Trhové Dušníky.

Průmyslový rozvoj s sebou nesl ale i stinné stránky. Kvůli obrovské spotřebě dřeva byly devastovány lesy, sklárny a hlavně železárny potřebovaly do svých výhní nesmírné množství dřevěného uhlí. Na Jinecku vydrancovali Vratislavové z Mitrovic už koncem 18. století své lesy tak, že následující majitelé vysazovali 300 tisíc sazenic ročně. Nejdříve vykácením a následnou obnovou, při které byly vybrány špatné druhy dřevin, došlo k závažným ekologickým problémům v podobě rozsáhlých polomů a nájezdů hmyzích škůdců. Největší kalamity se odehrály v polovině 19. století.

Nejen rybníků, ale i krás brdské přírody si začali v 19. a 20. století všímat první turisté. Brdské lesy se staly za první republiky kolébkou skautského a trampského hnutí.

MÍSTNÍ ZAJÍMAVÉ A HISTORICKÉ LOKALITY

- **Panství Jince** – Jince se již ve 14. století živil železem. Nejstarším dokladem je privilegium Václava IV., podle kterého mohla být znovu zřízena jinecká huť (zničena špatnou správou předešlých majitelů). Roku 1810 Jince obohatila nová stavba vysoké pece Barbory.
- **Panství Hluboš** – zdejší stará tvrz byla v 18. století přestavěna na barokní zámek, o který se v současné době starají potomci příbramského továrníka Josefa Kolaříka.
- **Plešivec** – vrch brdských Hřebenů, 654 m. n. m. ležící nad údolím Litavky. Nejvýznamnějším rozhledovým bodem je Čertova kazatelna. Plešivec je znám zejména mezi trampy, kteří si v jeho svazích vybudovali několik osad. Zajímavé je také Smaragdové jezíčko v severovýchodních svazích, nedaleko obce Lhotka, vzniklé zatopením malého lomu.



- **Valdek** – představuje zříceninu raně gotického hradu. Dochována je gotická věž, palác a mladší opevnění s předhradím. Valdek se nachází v okrajové části Vojenského výcvikového prostoru Jince. Navštívit se dá po turistické trase z Podluh do Neřížína.
- **Svatá Dobrotivá** – augustiniánský klášter nacházející se v obci Zaječov, jeho současná podoba pohází ze 17. století, kdy proběhla velkorysá barokní přestavba. Klášter byl významným poutním místem zejména v 18. století, kdy sem návštěvníky lákala pověst o zázračné sošce svaté Benigny. V současné době zde probíhají pravidelné bohoslužby.
- **Vysoká pec Barbora** – tato pec byla zprovozněna v roce 1810, pro svou pokrokovou konstrukci patřila k nejlepším v celé habsburské monarchii. Dnes ji nalezneme ve značně zchátralém stavu.
- **Naučná stezka „Z Jinec na Olymp Brd“** – stezka tvoří okruh ležící mezi městysem Jince, obcí Křešín a brdskými lesy. Seznamuje výletníky s místní historií (Jinecký zámek, železářství a vysoká pec Barbora, Viklan a pomníček na Klínku, přírodní památka Na Horách), životem (ekosystém lidských sídel - Běřín), přírodou (ekosystém rybníka, louky, řeky, lesa, lidských sídel) a okolím (Vinice – život na dně prvohorního moře, Francouzská cesta, Brdská brána).

SPORTOVNÍ ZAŘÍZENÍ

- **Koupaliště** – Obecnice (travnatý břeh, vybetonovaná nádrž), Jince (jedná se o biokoupaliště, které je přírodně čištěno), Pískovna Podlesí
- **Přírodní koupání, rybníky** – Přehrada Zásalská Komárov, Rybník Dráteník Komárov
- **Hřiště** – Obecnice, Jince, Chalolupky, Felbabka, Rpety, Bohutín, Čenkov, Komárov, Podlesí, Suchodol, aj. Zde jsou realizovány sportovní akce místních klubů, případně kulturní akce obcí.
- **Kulturní zařízení** – téměř každá obec má v současnosti využívané či již nepoužívané kulturní zařízení, které je ve většině případů napojeno na místní hostinec či restauraci. V některých obcích je v rámci této synergie ještě začleněno ubytování – např. Jince.
- **Cyklostezky, cyklotrasy** – viz kapitola 2.5 Doprava – Cyklostezky



Rozvojové potřeby regionu

Brownfields

Ve zkoumaném území se nachází několik objektů, které spadají do klasifikace brownfields. Jedná se o staré budovy, zóny a podobně, které již přestaly sloužit svému účelu, nyní chátrají, jsou neudržované, mnohdy zdrojem znečištění či kontaminace a svým vzhledem znehodnocují své okolí.

Řešením co s takovými objekty je buď jejich kompletní renovace a znovuvyužití, nebo demolice a to s úplnou sanací, nebo s následnou výstavbou nového objektu.

Tyto objekty jsou tak velmi vhodným místem pro realizaci projektu podporovaného z rozličných dotačních titulů. Vyřešením problému s brownfields jednak dojde ke zlepšení životního prostředí, obnově a navýšení občanské vybavenosti, zároveň bude zabráněno záboru zemědělské půdy pro stavební účely.

Výčet brownfields nebo staveb a objektů blízcích se definici brownfields zobrazuje následující tabulka č. 18.

Tabulka 18 - Brownfields v zájmovém území

Název	Umístění	Rozloha	Nejvhodnější způsob využití
Bývalá vysoká pec Barbora	Jince	10 000 m ²	Občanská vybavenost (obchod, služby)
Areál v centru	Jince	12 927 m ²	Průmysl, služby
Bývalé učiliště	Bohutín	35 000 m ²	Občanská vybavenost (obchod, služby)
Velkostatek	Trhové Dušníky	25 000 m ²	Občanská vybavenost (obchod, služby)

Zdroj: www.risy.cz, vlastní zpracování, 2015

Průmyslové zóny

- Příbram – na území Trhové Dušníky** – plochy pro průmyslovou výrobu, obchod, služby, skladování, zemědělské a veterinární zařízení, na území Trhových Dušníků je průmyslová zóna ve velikosti 4 ha, z toho 3 ha jsou využívány.
- Skalka** – obec Dubenec – průmyslová výroba, obchodní činnost – tato průmyslová zóna zatím není v provozu, jde pouze o navrhovanou oblast a možnost jejího nejlepšího využití vzhledem ke všeobecné dostupnosti.



Vztahy MAS Brdy

Vztahy MAS jsou realizovány na široké úrovni. Úzká spolupráce je vedena jak na úrovni obcí, jejich zástupců, místních firem a podnikatelů, školských zařízení, tak na úrovni úřadů (např. Úřad práce Příbram) a jiných organizací.

S místními základními školami byl realizován projekt Sociální minipodniky, s úřadem práce vedla MAS dohodu o zaměstnávání mladých lidí, účastnila se také projektu Spolupráce, realizovaným středočeskými místními akčními skupinami.

V budoucnu budou připravovány dohody se zástupci MAS. Náplň spolupráce bude především příprava a realizace měkkých projektů – vzdělávacích a kulturních akcí pro propagaci širšího zájmového území a místních akčních skupin. Prozatím byla taková spolupráce navazována především s okolními MAS, např. MAS PODBRDSKO z. s. S ostatními partnery a zahraničními MAS či regiony bude docházet, v případě takové spolupráce, k výměně znalostí, zkušeností, ukázkám dobré praxe. Více informací o realizaci spolupráce naleznete v implementační části tohoto dokumentu.

Budoucí vývoj MAS

Po zrušení Vojenského újezdu přešly části újezdu pod katastry jednotlivých obcí. Díky zachovalé krajině zde byla vytvořena CHKO Brdy. Pro MAS má tato situace dopad zejména ve zvětšení výměry území MAS. Předpokládá se také zvýšení turistického zájmu o návštěvu této přírodně bohaté oblasti. Nicméně místní obce a jimi zřizované spolky např. hasiči, budou muset tuto nově získanou plochu obstarávat a zajistit její ochranu (nepovolené skládky, ukládání či únik nebezpečných látek) a záchranu při živelných pohromách – požár, vítr, prudké deště apod. Dále budou také organizovat případné pátrací akce v brdských lesích.

V budoucnu se MAS Brdy chtějí ještě více angažovat v oblasti regionálního rozvoje, využívat při tom rozvojových potřeb regionu, pomoci jak obcím, tak místním podnikatelům a obyvatelům. Nápomocna bude jak v oblasti poskytování podpor, tak v přípravě projektů a při jejich administraci. Organizovat bude různá školení a prezentace k navýšení vzdělávání v oblasti. Stát se facilitátorem zjišťování místních dat. Spolupracovat chce se všemi stupni místních aktérů i s ostatními místními akčními skupinami v rámci výměny zkušeností a tvorby společných „přeshraničních“ rozvojových projektů, které výrazným způsobem napomohou snižování meziregionálních disparit. Kooperace bude probíhat i s ostatními MAS na území především ČR.

Bohužel, někdy z rozhovorů s místními aktéry vyplývá jejich negativní představa o činnosti místních akčních skupin obecně. Někteří starostové je vnímají jako další zbytečný projekt, který nepřinese kýžené ovoce, spíše naopak jen zbytečnou administrativu. Proto se v některých obcích do činnosti MAS příliš neangažují. Zároveň v této souvislosti je dobré podotknout, že během realizace různých školení ze strany MAS Brdy pro podnikatele a další zájmové skupiny, nebyl většinou velký zájem o tyto aktivity. Při zjišťování důvodů bylo zjištěno to, co v případě obcí – nevidí v MAS nějaký velký přínos a výhodu. Nicméně pokud s těmito lidmi následně hovoří zástupci MAS, jsou velmi překvapeni, jaká pozitiva spolupráce s ní přináší a zároveň co vše pro podnikatele MAS nabízí. V tomto ohledu



je nutná dávka trpělivosti, která nakonec své růže při rozkvětu spolupráce s veřejným sektorem přinese.

V zájmu úspěšného fungování MAS je důležité tyto předsudky vyvrátit úspěšně realizovanými a podpořenými projekty. Cílem místní akční skupiny je vybudovat si do budoucích let pevné místo v regionálním rozvoji a vizitku kvalitního, spolehlivého partnera.

Závěry komunitního projednávání

Výzkum byl prováděn zejména formou strukturovaných rozhovorů se zástupci místní samosprávy jednotlivých obcí v termínu od 1. 6. 2015 do 20. 10. 2015, dále rozhovory s aktéry místního podnikání a to při školeních OPPIK – dotační možnosti, ve dnech: 15. 6. 2015 v Jincích a 17. 6. 2015 v Komárově. Další akce, kde byly získávány informace, bylo jednání starostů 18. 6. 2015, Valné shromáždění MAS Brdy konaná též den – zde byly účastníkům rozdány dotazníky a Jednání programového výboru MAS konaného dne 20. 8. 2015, 1. 10. 2015 školení pro podnikatele v regionu, či 15. 10. 2015 jednání a schvalování implementační části v oblasti opatření 1.2 s hasiči. Při komunitním projednávání, ze kterého především vznikaly náměty na problémy a potřeby území, bylo jednáno se zástupci 25 obcí, 3 neziskových organizací, 3 zemědělských družstev a 6 místními podnikateli. Při školeních zájmových skupin docházelo k rozhovorům s místními obyvateli, nicméně tyto postřehy nebyly získávány formou strukturovaných rozhovorů a jejich závěry jsou obsaženy v zápisech z jednotlivých akcí.

Zvolená metoda byla časově náročná, nicméně díky této kombinaci druhů sběru dat jsme během krátkého času získali velké množství informací, které jsou klíčové při zpracovávání nové strategie.

Vlivy, které mohou významným způsobem ovlivnit působení MAS Brdy v regionu:

- **Ekonomické** – hrozbou pro rozvoj území jsou špatně poskytované služby, poskytování nesprávných informací mezi obcemi, zájmovými institucemi a občany, špatné vedení a směřování škol na území, neřešení problémů s nezaměstnaností – rychlá změna legislativních pravidel souvisejících se zaměstnáváním osob a v oblasti řešení nezaměstnanosti, legislativní změny v dotačních podmínkách obcí – místních samospráv.
- **Politické** – faktory související s výkonem politické moci a správou – obcí, měst, organizací řízených státem a ostatními samosprávnými celky, změna legislativy apod.
- **Technologické a ekologické** – důležitými faktory rozvoje jsou technologické a technické podmínky regionu a také ekologické aspekty v oblasti působící. Řešení problémů a hrozeb v této oblasti je potřeba řešit pomocí inovací a inovativních metod, které budou podporovány v rámci Strategie CLLD.

Kompletní a velmi bohaté informace o komunitním projednávání a získávání informací v území naleznete v příloze strategie. Nicméně celkově z rozhovorů jak se zástupci obcí, tak s místními obyvateli vyplývá, že technické, kulturní i vzdělávací zázemí obcí je velmi nedostačující a zastaralé. Uváděno často bylo: nízká kvalita technické infrastruktury, její nutné rekonstrukce, či rozvedení do všech částí obcí, chybějící veřejné osvětlení, které souvisí s pohybem chodců na místních komunikacích (chodci se zde pohybují z důvodu neexistence chodníků, některé úseky jsou značně nebezpečné – úseky mezi obcemi, prudké zatáčky v obcích, apod.), ohrožení jsou na komunikacích



nejen chodci, ale také řidiči. Spousta místních komunikací je velmi úzká, větší automobily se zde těžko vyhýbají, dalším problémem jsou „díry“ a nerovnosti na vozovkách.

Obce v hojném počtu řeší také problém odpadového hospodářství, nepovolené skládky, aj. Rekonstrukce v blízké budoucnosti čeká také některé hasičské nádrže a zbrojnice – jak budovy samotné, tak vybavení hasičských sborů. Tito se často starají o vyžití mládeže na území, nicméně pro jejich setkávání, např. v zimních měsících, nemají dostatečné či důstojné prostory.

S vyžitím dětí souvisí také v mnoha obcích chybějící dětské, sportovní, fotbalové, multifunkční či jiné hřiště. Děti tak při svých hrách využívají prostor návsí (kde děti ohrožuje automobilový provoz), nebo mládež pro svá setkávání vyhledává staré opuštěné prostory (chaty, domy, stodoly, apod.), kde číhá opět řada nebezpečí.

Starostové obcí blíže komunikují s řediteli základních, popř. mateřských škol, pokud se na území obce nacházejí. Ředitelé i učitelé si často stěžují na nevyhovující, nemoderní a neinspirativní zázemí pro výuku. V obci Zaječov by obec finančně podpořila realizaci např. venkovní učebny pro přírodopis.

Protože se jedná o menší obce, je zde častým jevem, že se všichni znají, setkávají a řeší své problémy. Nedostatkem řešeným v několika obcích je nepřítomnost dětských skupin, kam by šlo uložit malé děti do 3 let, případně i starší děti, pokud v obci není mateřská škola. Spousta rodičů (zejména matek) by měla zájem pokračovat ve svém zaměstnání či si alespoň moci přivydělat, nicméně nemají možnost. Takové osoby se pak po uběhnutí mateřské dovolené komplikovaně začleňují zpět do společnosti.

Některé obce také zaznamenávají přisun osob s nízkým vzděláním, sociálními poměry či nepřizpůsobivým chováním, které jim brání v lepším začlenění. Přesun do venkovského prostředí je motivuje nižšími náklady např. na bydlení, sociální bydlení, apod. Zde vzniká problém se začleněním do struktury občanské i pracovní.

Rozhovory se zástupci obcí byly velmi rozporuplné v oblasti podpory MAS. Někteří starostové mají špatné zkušenosti s jinými MAS, někteří její strukturu a fungování moc nevěří – důvodem je krátká historie, ve které zatím, nejsou vidět velké výsledky. Nicméně podpora MAS je na území velmi silná, zájem o prezentaci MAS, její činnosti a aktivity je velká a postupem času se neustále navyšuje.



2.2. SWOT analýza

SWOT analýza, neboli analýza vnitřního a vnějšího prostředí se zaměřením na kvalitu, hrozby a možnosti rozvoje vychází z několika zdrojů. Zpracovávána byla na základě zkušeností s územím místních aktérů, představitelů MAS, jejich partnerů a dalších dotázaných osob žijících v daném území.

Kvalitní výsledky SWOT analýzy jsou podstatnou součástí celého procesu strategického plánování. Toto hodnocení, založené na názoru regionálních aktérů, napomáhá seřazení jednotlivých faktorů dle závažnosti a činí analýzu srozumitelnější.

Tabulka 19 - SWOT analýza strategie

Silné stránky	Slabé stránky
<p>S1 – Všeobecná podpora veřejnosti MAS</p> <p>S2 – Silná pozice MAS</p> <p>S3 – Fungující spolky, bohatý kulturní život</p> <p>S4 – Kvalitní životní prostředí, vysoký podíl lesů</p> <p>S5 – Zvyšující se počet obyvatel</p> <p>S6 – Relativně čisté ovzduší na celém území</p> <p>S7 – Spolupráce obcí ve svazcích obcí, účelová spolupráce obcí</p> <p>S8 – Existence tištěných obecních zpravodajů</p> <p>S9 – Množství přírodních atraktivit</p> <p>S10 – Vyhovující kapacity MŠ a ZŠ</p> <p>S11 – Atraktivita území pro bydlení</p> <p>S12 – Relativní blízkost a snadná dopravní dostupnost Prahy (resp. D5 pro část území)</p>	<p>W1 – Nízká povědomost o MAS u podnikatelů (vznik MAS 28. 3. 2014)</p> <p>W2 – Nízké zapojení sociálních skupin do rozvoje regionu</p> <p>W3 – Špatný stav komunikací III. a IV. třídy včetně chybějících chodníků</p> <p>W4 – Vysoký podíl občanů dojíždějících do zaměstnání či za vzděláním</p> <p>W5 – Nedostatek míst a nedostatečně vybavená zázemí pro spolkovou a zájmovou činnost</p> <p>W6 – Nízká ochrana před povodněmi v některých oblastech území</p> <p>W7 – Špatná dostupnost některých oblastí území</p> <p>W8 – Nekvalitní mobilní signál a dostupnost rychlého internetu</p> <p>W9 – Nižší kvalita technické infrastruktury</p> <p>W10 – Chybějící kanalizační síť a napojení na vodovod v některých obcích</p> <p>W11 – Chybějící napojení na ČOV</p> <p>W12 – Chybějící kompletní vzdělávací struktura (chybějící Gymnázium, VŠ, apod.)</p> <p>W13 – Nedostatečná vybavenost některých obcí službami denního charakteru</p> <p>W14 – ZŠ – chybějící či nevyhovující odborné učebny a dílny</p> <p>W15 – Nedostatečné sociální služby (senioři apod.)</p> <p>W16 – Nedostatek finančních prostředků obcí pro investice</p> <p>W17 – Vyšší nezaměstnanost v určitých oblastech regionu</p>



	W18 – Nízká konkurenceschopnost zdejších zemědělců – zejména zastaralé vybavení
Příležitosti	Ohrožení
<p>O1 – Vybudování CHKO Brdy</p> <p>O2 – Kvalitní zachovalá krajina oblasti Brd</p> <p>O3 – Otevření Vojenského újezdu Brdy</p> <p>O4 – Existence brownfields</p> <p>O5 – Tradiční zastoupení MSP (i zemědělských) v regionu</p> <p>O6 – Využívání dotačních titulů ESIF, národních dotačních politik a krajských grantů</p> <p>O7 – Nedostatečně rozvinutá komunikace mezi veřejným a soukromým sektorem</p> <p>O8 – Ekologická doprava</p> <p>O9 – Podpora lepšího přístupu k práci žen s dětmi</p> <p>O10 – Začleňování osob se ZP do běžného i pracovního života</p> <p>O11 – Nediskriminační začleňování osob do běžného i pracovního života</p> <p>O12 – Velké množství drobných podnikatelských subjektů</p>	<p>T1 – Nedostatečná vybavenost JPO III v souvislosti s otevřením Vojenského újezdu Brdy (rozšíření zásahového území)</p> <p>T2 – Nízká bezpečnost chodců při komunikacích</p> <p>T5 – Stárnutí obyvatelstva</p> <p>T6 – Odchod mladých a vzdělaných lidí z regionu</p> <p>T9 – Limity v území CHKO</p> <p>T12 – Stagnace či zhoršení kvality služeb cestovního ruchu, neřízený cestovní ruch</p> <p>T13 – Zhoršení kvality a množství vodních zdrojů</p> <p>T14 – Další chátrání nevyužívaných brownfields</p> <p>T15 – Ohrožení kvality podnikatelského prostředí pro MSP</p> <p>T16 – Území MAS je dotčeno zvýšenými riziky z mimořádných událostí způsobených změnou klimatu a haváriemi nebezpečných látek</p> <p>T17 – Ohrožení kvality zemědělských a lesnických služeb v regionu</p>

Zdroj: vlastní šetření, 2015



2.3. Analýza problémů a potřeb

Úlohou výzkumu bylo podchycení hlavních problémů v rozvoji obcí na území MAS Brdy a formulace možných řešení. Tyto podklady jsou důležité pro koordinaci rozvoje v širším území. Obce i někteří místní podnikatelé vyjadřovali své názory na fungování, osobní a podnikatelský život v obcích a také poskytovali nápady na jednotlivé projektové záměry, které směřují k účelnému rozvoji území. Hlavní problémy, které jsme na území identifikovali, jednak v rámci výzkumu popsaném v socioekonomické analýze a při jednotlivých rozhovorech se zástupci obcí, jsou:

- Bezpečnost pohybu všech na místních komunikacích,
- Zlepšení dostupnosti všech částí území,
- Modernizace školských zařízení,
- Podpora drobných podnikatelských subjektů, které se na území v hojném počtu realizují,
- Ochrana přírody a krajiny, vzácných a jedinečných monumentů oblasti Brdy,
- Snížení negativních vlivů na životní prostředí, snížení počtu zátopových oblastí,
- Podpora aktivit svazků dobrovolných hasičů, jejich dovybavení a modernizace současného vybavení v souvislosti s rozšířením obcí o bývalý vojenský prostor Brdy,
- Existence sociálních a nepřízpůsobivých skupin, jejich integrace do územních struktur včetně sociální integrace dětí,
- Zvýšení spolupráce obcí, organizací, zájmových skupin a dalších, vytvoření prostorů pro setkávání.

Tabulka 20 - Návaznost priorit na analýzu SWOT

Priorita	Opatření/fiche	Vazba na SWOT analýzu	Vazba na analytickou část
1. BEZPEČNOST	1.1 CHODCI	<p>W3 – Špatný stav komunikací III. a IV. třídy včetně chybějících chodníků</p> <p>W4 – Vysoký podíl občanů dojíždějících do zaměstnání či za vzděláním</p> <p>W7 – Špatná dostupnost některých oblastí území</p> <p>T2 – Nízká bezpečnost chodců při komunikacích</p> <p>O8 – Ekologická doprava</p>	<p>Kap. 2.1 – Vývoj počtu obyvatel a demografická struktura – část POHYB OBYVATELSTVA</p> <p>Kap. 2.1 – Doprava</p> <p>Kap. 2.1 – Život v obcích – část BEZPEČNOST, KRIMINALITA</p>
	1.2 HASIČI	<p>W6 – Nízká ochrana před povodněmi v některých oblastech území</p> <p>T1 – Nedostatečná vybavenost JPO III v souvislosti s otevřením Vojenského újezdu Brdy</p> <p>T16 – Území MAS je dotčeno zvýšenými riziky z mimořádných událostí způsobených změnou klimatu a haváriemi nebezpečných látek</p>	<p>Kap. 2.1 – Budoucí vývoj MAS</p> <p>Kap. 2.1 – Životní prostředí – část OCHRANA PŘÍRODY A KRAJINY a CHRÁNĚNÉ KRAJINNÉ OBLASTI</p> <p>Kap. 2.1 – Život v obcích – část SPOLEČNÁ ČINNOST</p>



2. LIDÉ	2.1 VZDĚLANOST	<p>S5 – Zvyšující se počet obyvatel</p> <p>S10 – Vyhovující kapacity MŠ a ZŠ</p> <p>W12 – Chybějící kompletní vzdělávací struktura</p> <p>W14 – ZŠ – chybějící či nevyhovující odborné učebny a dílny</p> <p>T6 – Odchod mladých a vzdělaných lidí z regionu</p>	<p>Kap. 2.1 – Vývoj počtu obyvatel a demografická struktura – část VÝVOJ POČTU OBYVATEL</p> <p>Kap. 2.1 – Školství</p> <p>Kap. 2.1 – Vývoj počtu obyvatel a demografická struktura – část POHYB OBYVATELSTVA</p>
	2.2 KOMUNITA	<p>S5 – Zvyšující se počet obyvatel</p> <p>W2 – Nízké zapojení sociálních skupin do rozvoje regionu</p> <p>W5 – Nedostatek míst a nedostatečně vybavená zázemí pro spolkovou a zájmovou činnost</p> <p>W15 – Nedostatečné sociální služby (senioři, apod.)</p> <p>T5 – Stárnutí obyvatelstva</p>	<p>Kap. 2.1 – Vývoj počtu obyvatel a demografická struktura – část VÝVOJ POČTU OBYVATEL</p> <p>Kap. 2.1 – Vývoj počtu obyvatel a demografická struktura – část VĚK OBYVATEL</p> <p>Kap. 2.1 – Neziskový sektor</p> <p>Kap. 2.1 – Život v obcích – část SPOLKOVÁ ČINNOST</p> <p>Kap. 2.1 – Život v obcích – část ZDRAVOTNÍ PÉČE, SOCIÁLNÍ OBLAST</p>
3. PODNIKÁNÍ	3.1 ZEMĚDĚLSKÉ PODNIKÁNÍ	<p>W1 – Nízká povědomost o MAS u podnikatelů</p> <p>W18 – Nízká konkurenceschopnost zdejších zemědělců – zejména zastaralé vybavení</p> <p>O4 – Existence brownfields</p> <p>O5 – Tradiční zastoupení MSP (i zemědělských) v regionu</p> <p>T17 – Ohrožení kvality zemědělských a lesnických služeb v regionu</p>	<p>Kap. 2.1 – Budoucí vývoj MAS</p> <p>Kap. 2.1 – Ekonomická struktura regionu</p> <p>Kap. 2.1 – Půda a její obhospodařování</p> <p>Kap. 2.1 – Životní prostředí – část OCHRANA PŘÍRODY A KRAJINY</p> <p>Kap. 2.1 – Rozvojové potřeby regionu</p>
	3.2 NEZEMĚDĚLSKÉ PODNIKÁNÍ	<p>W1 – Nízká povědomost o MAS u podnikatelů</p> <p>O4 – Existence brownfields</p> <p>O5 – Tradiční zastoupení MSP (i zemědělských) v regionu</p> <p>O12 – Velké množství drobných podnikatelských subjektů</p> <p>T15 – Ohrožení kvality podnikatelského prostředí pro MSP</p>	<p>Kap. 2.1 – Budoucí vývoj MAS</p> <p>Kap. 2.1 – Ekonomická struktura regionu</p> <p>Kap. 2.1 – Rozvojové potřeby regionu</p>
4. PARTNERSTVÍ	4.1 Spolupráce	<p>S3 – Fungující spolky, bohatý kulturní život</p> <p>S7 – Spolupráce obcí ve svazcích obcí, účelová spolupráce obcí</p> <p>O7 – Nedostatečně rozvinutá komunikace mezi veřejným a soukromým sektorem</p>	<p>Kap. 2.1 – Budoucí vývoj MAS</p>

Zdroj: vlastní zpracování, 2015



Společné atributy ze SWOT analýzy pro všechny priority, jejich strategické i specifické cíle:

- S1 – Všeobecná podpora veřejnosti MAS
- S2 – Silná pozice MAS
- S6 – Relativně čisté ovzduší na celém území
- S8 – Existence tištěných obecních zpravodajů
- S11 – Atraktivita území pro bydlení
- S12 – Relativní blízkost a snadná dopravní dostupnost Prahy (resp. D5 pro část území)
- W8 – Nekvalitní mobilní signál a dostupnost rychlého internetu
- W9 – Nižší kvalita technické infrastruktury
- W10 – Chybějící kanalizační síť a napojení na vodovod v některých obcích
- W11 – Chybějící napojení na ČOV
- W16 – Nedostatek finančních prostředků obcí pro investice
- W17 – Vyšší nezaměstnanost v určitých oblastech regionu
- O1 – Vybudování CHKO Brdy
- O2 – Kvalitní a zachovalá krajina oblasti Brd
- O3 – Otevření Vojenského újezdu Brdy
- O6 – Využívání dotačních titulů ESIF, národních dotačních politik a krajských grantů
- O9 – Podpora lepšího přístupu k práci žen s dětmi
- O10 – Začleňování osob se ZP do běžného i pracovního života
- O11 – Nediskriminační začleňování osob do běžného i pracovního života
- T9 – Limity v území CHKO
- T12 – Stagnace či zhoršení kvality služeb cestovního ruchu, neřízený cestovní ruch
- T13 – Zhoršení kvality a množství vodních zdrojů
- T14 – Další chátrání nevyužívaných brownfields



3. Strategická část

3.1. Vize, strategické a specifické cíle, opatření

Vize představuje žádoucí stav, ke kterému by se v horizontu do roku 2020 mělo území MAS Brdy přiblížit, v ideálním případě jej reálně dosáhnout. Vize je stanovena na reálném základu provedených analýz, komunitních projednávání, v souladu s charakterem území a opírá se o jejich vzájemný soulad a syntézu, tak aby mohla být všeobecně akceptovatelná.

Konkurenceschopný a bezpečný region, ve kterém MAS Brdy účinně podporuje spolupráci, inovace a zvýšení kvality života obyvatel při respektování ochrany a tvorby životního prostředí.

Aktéři zapojení do MAS Brdy se společně podílejí na podpoře inovativních postupů a inovativní tvorbě v území, vyvíjí činnosti ke zvýšení ochrany a bezpečnosti svých obyvatel a to v mnoha oblastech, chrání životní prostředí a zajímají se a starají o přírodní krásy v regionu.

Strategický cíl 1 - *Bezpečný region v oblasti pohybu jeho obyvatel za zaměstnáním, vzděláním, sociální infrastrukturou, kulturou a jinými aktivitami. Region s možností rychlé a kvalitní reakce na přírodní pohromy a další nepříznivé přírodní vlivy a situace.*

Strategický cíl 2 – *Region s dostupnou kvalitní vzdělávací infrastrukturou zajišťující rovné příležitosti ve vzdělávání a následném přístupu na trh práce. Soudržný region s vzájemnou kooperací místních aktérů a obyvatel založené na přístupu k víceúčelovým zařízením pro tvorbu komunitní základy v oblasti sociální, vzdělávací, kulturní a rekreační.*

Strategický cíl 3 – *Podpořit modernizaci zemědělské i nezemědělské výroby v regionu, zajistit prosperující, konkurenceschopný a trvale udržitelný sektor podnikání. Důraz také kladen na společnou odpovědnost firem, zájem o zvednutí lokální ekonomiky.*

Strategický cíl 4 – *Aktivní podpora implementace metody LEADER, jako nezastupitelné součásti v rozvoji venkova a pozitivní rozvíjení regionální a meziregionální spolupráce pro zajištění koherence celého území nejenom ČR.*

Tyto 4 strategické cíle odpovídají hlavní náplni jednotlivých 4 priorit, kterých chce MAS během let 2014 – 2020 dosáhnout. Mezi tyto priority patří: bezpečnost, lidé, podnikání a partnerství. Tyto priority se vzájemně křížově doplňují. K nastavení jednotlivých priorit došlo po projednání se zájmovými skupinami v rámci tematických projednávání, jednání Programových výborů MAS Brdy a po získání výsledků z provedených analýz a šetření. Tyto oblasti plně respektují Strategický rámec udržitelného rozvoje České republiky (schválen 11. 1. 2010 vládou ČR, usnesením č. 37), ten určuje dlouhodobé rozvojové cíle pro ekonomickou, sociální a environmentální oblast moderní společnosti do roku 2030 a je důležitým východiskem pro strategické plánování v České republice.



3.2. Popis integrovaných a inovativních rysů strategie a hierarchie cílů

Problémy zájmového území byly shrnuty do uvedených 4 strategických cílů, které se dále dělí na specifické a dílčí cíle, tak aby došlo k maximálnímu pokrytí všech problémů. Jednotlivé problémy ale nemohou být hodnoceny a vnímány izolovaně. Nemohou být řešeny v rámci jednoho projektu bez dalších vazeb a sousledností. Strategie vytváří takové podmínky, které vedou k realizaci souboru projektů a opatření, jež jsou schopny společně dosáhnout významného efektu.

Zejména integrovanost můžeme vidět v několika rovinách. **Územní** integrovanost říká, že budou na území realizovány projekty s nadmístním významem, přestože je území MAS vnímáno jako celistvé a jednotné území, projekty budou realizovány s věcně souvisejícími a synergickými aktivitami a efekty, o čemž hovoří **tematická/věcná** integrace. Nedílnou součástí je i **finanční** a **organizační** integrovanost, které jsou obě založeny na partnerském, participativním principu. Tento přístup pak řeší všechny zásadní potřeby MAS, přičemž není možné, aby všechny projekty byly z prostředků MAS finančně kryty a podpořeny. MAS má pomáhat subjektům najít cestu k financování svého rozvoje tak, aby byly soběstační, nezávislí na pravidelném přísunu dotací či dávek. Důvodem je také to, že větší a komplexnější cíle vyžadují tzv. vícezdrojové financování.

Cílem strategie je formovat územní identitu, sounáležitost a soudržnost místních obyvatel. Přičemž zásadním aspektem je zajištění a udržení občanské vybavenosti území a zvýšení dopravní dostupnosti všech jeho částí, a tedy i celkové životaschopnosti.

MAS se pomocí strategie snaží i osobně zainteresovávat osoby z území tak, aby vznikla stálá a dobře fungující síť místních aktérů okolo samotné místní akční skupiny. Někteří takto oslovení se postupně zapojují i do orgánů MAS. Při realizaci strategie bude kladen důraz na to, aby veškeré projekty i jejich aktivity byly realizovány na principu SMART.

Následující tabulky zobrazují přehled návaznosti priorit, strategických, dílčích cílů a jejich opatření.

Tabulka 21 - Hierarchie cílů v rámci Priority 1 Bezpečnost

Strategický cíl 1 → Priorita 1 Bezpečnost		
Specifický cíl 1.1 – Bezpečnost pohybu a rychlá reakce na přírodní katastrofy		
Dílčí cíle specifického cíle 1.1	1.1.1 Zvýšení bezpečnosti dopravy	1.1 Chodci
	1.1.2 Moderní vybavení složek IZS	1.2 Hasiči
Specifický cíl 1.2 – Tvorba protipovodňových opatření a modernizace ČOV		
Dílčí cíle specifického cíle 1.2	1.2.1 Výstavba kanalizace odpadních vod	
	1.2.2 Výstavba, modernizace a intenzifikace ČOV	
	1.2.3 Zajištění povodňové ochrany intravilánu	

Zdroj: vlastní zpracování, 2015



Specifický cíl 1.2 nevytváří žádná opatření/prioritní rámce.

Tabulka 22 - Hierarchie cílů v rámci Priority 2 Lidé

Strategický cíl 2 → Priorita 2 Lidé		
Specifický cíl 2.1 – Moderní vzdělávání a komunitní soudržnost a rozvoj		
Dílčí cíle specifického cíle 2.1	2.1.1 Zajištění předškolní péče	2.1 Vzdělanost
	2.1.2 Poskytování celoživotního vzdělávání	
	2.1.3 Zvýšení rekvalifikace obyvatel	
	2.1.4 Zlepšení vybavení učeben technického, řemeslného a jazykového vyučování	
	2.1.5 Vybudování komunitního centra	2.2 Komunita
Specifický cíl 2.2 – Inkluze žáků a posilování motivace ke studiu		
Dílčí cíle specifického cíle 2.2	2.2.1 Sociální integrace dětí a žáků včetně začleňování romských dětí do vzdělávání	
	2.2.2 Poskytování kvalitních podmínek pro inkluzivní vzdělávání	
	2.2.3 Navýšení investic do vzdělávání, odborné přípravy a odborného výcviku k získávání dovedností a do celoživotního vzdělávání	
Specifický cíl 2.3 – Podpora zaměstnanosti, rekvalifikace a dalšího vzdělávání pracovníků, sociální a genderové nediskriminace		
Dílčí cíle specifického cíle 2.3	2.3.1 Podpora přístupu k zaměstnání pro osoby hledající práci	
	2.3.2 Zajištění rovnosti žen a mužů v přístupu k zaměstnání a kariérním postupu	
	2.3.3 Aktivní začlenění s ohledem na rovné příležitosti a aktivní účast	
	2.3.4 Podpora vzniku a rozvoje podnikatelských aktivit v oblasti sociálního podnikání, podpora rozvoje a udržitelnosti sociálních podniků	

Zdroj: vlastní zpracování, 2015

Specifické cíle 2.2 a 2.3 nevytváření žádná opatření/prioritní rámce.



Tabulka 23 - Hierarchie cílů v rámci Priority 3 Podnikání

Strategický cíl 3 → Priorita 3 Podnikání	
Specifický cíl 3.1 – Modernizace zemědělských aktivit a zařízení	
Fiche	3.1 Zemědělské podnikání
Specifický cíl 3.2 – Modernizace nezemědělských aktivit a zařízení	
Fiche	3.2 Nezemědělské podnikání
Specifický cíl 3.3 – Podpora inovativního podnikání a modernizace technologií	
Dílčí cíle specifického cíle 3.3	3.3.1 Zvýšení inovace v území – Inovační projekt
	3.3.2 Zvýšení potenciálu místních podniků
	3.3.3 Pořízení a modernizace technologie místních podnikatelů
	3.3.4 Rekonstrukce a znovuvyužití starých nemovitostí

Zdroj: vlastní zpracování, 2015

Specifický cíl 3.3 nevytváří žádné fiche.

Tabulka 24 - Hierarchie cílů v rámci Priority 4 Partnerství

Strategický cíl 4 → Priorita 4 Partnerství		
Specifický cíl 4.1 – Spolupráce		
Dílčí cíle specifického cíle 4.1	4.1.1 Podpora provádění operací v rámci strategie komunitně vedeného místního rozvoje	4.1 Partnerství
	4.1.2 Příprava a provádění kooperačních činností místní akční skupiny	
	4.1.3 Podpora spolupráce MAS s jinými regiony, případně zahraniční spolupráce či spolupráce s jinými partnery než jsou MAS	

Zdroj: vlastní zpracování, 2015

Podrobný popis naplnění a obsahu jednotlivých priorit, ve struktuře, která je uvedena v tabulce výše, naleznete v podrobném popisu níže. Za náplní priorit a jejich opatření /fichí podpořených i nepodpořených MAS Brdy jsou prezentovány shrnující tabulky i s finančními alokacemi.



Pro zajištění maximální přehlednosti pro žadatele a jednoduchost vyhodnocení (transparentnost) nejsou v rámci opatření/fichí použity vedlejší opatření, které přináší problém nejen ve sledování kritérií přijatelnosti, ale ztěžují i další hodnocení projektu.

MAS bude prostřednictvím svých cílů budovat a podporovat projekty související s aktivizací nových prvků občanské infrastruktury, zejména pak těch, které přispějí zvýšení bezpečnosti obyvatel a chodců při místních komunikacích. Podporovat bude místní JPO pro zvýšení ochrany území (které se v nedávné době rozšířilo o nově vzniklou CHKO Brdy). Dbát bude na ochranu území před povodněmi a dalšími mimořádnými událostmi a jejich následky. Podpora nemine společenské dění, jako kulturní aktivity, spolupráci škol v regionu, tvorbu společných projektů. Zaměřovat se bude také na vytváření sítí se zapojením podnikatelů z různých odvětví. Celkově MAS bude realizovat a podporovat ty projekty, které napomohou naplnit vizi SCLLD MAS.

Následující tabulka obsahuje vzájemné vazby, resp. integrovanost, jednotlivých opatření strategie.

Tabulka 25 - Vzájemné vazby jednotlivých opatření/fichí

Opatření/ fiche	1.1 Chodci	1.2 Hasiči	2.1 Vzdělanost	2.2 Komunita	3.1 Zemědělské podnikání	3.2 Nezemědělské podnikání	4.1 Partnerství	Součet
1.1 Chodci		3	1	0	2	2	1	9
1.2 Hasiči	3		1	1	0	0	2	7
2.1 Vzdělanost	1	1		2	2	2	2	10
2.2 Komunita	0	1	2		1	1	3	7
3.1 Zemědělské podnikání	2	0	2	1		2	1	8
3.2 Nezemědělské podnikání	2	0	2	1	2		1	8
4.1 Partnerství	1	2	2	3	1	1		10

Zdroj: vlastní zpracování, 2016

Výše uvedená tabulka č. 22 zobrazuje sílu vzájemných vazeb jednotlivých opatření/fichí strategie.

Číselné hodnocení odpovídá následující cíle vazeb:

0 – zanedbatelné vazby,

1 – existující vazby,

2 – silné vazby,



3 – velmi silné vazby mezi opatřeními.

Velmi silným propojením se tak dle výsledků mohou pochlubit opatření 2.1 Vzdělanost, jenž podporuje inkluzi a vzdělávání obyvatel – důležitý faktor konkurenceschopnosti území a opatření 4.1 Partnerství, které se prolíná všemi aktivitami MAS. Oba tyto aspekty jsou tak velmi důležité v regionálním rozvoji. Dále silné spojení vykazují i podnikatelská opatření a opatření 1.1 Chodci, které má významný vliv na celé území v mnoha směrech.

Inovační stránka strategie je uplatnitelná při naplňování všech strategických cílů. Také většina opatření/fichí s inovacemi počítá a preferuje je.

- **Inovace v oblasti infrastruktury a životního prostředí – dle Priority 1 – Bezpečnost**
 - Navyšování bezpečných úseků místních komunikací,
 - Podpora alternativních forem dopravy,
 - Modernizace vybavení a techniky JPO,
 - Nová a efektivní řešení pro čištění odpadních vod,
 - Zavádění kvalitnějších protipovodňových opatření.
- **Inovace v oblasti vzdělávání a začleňování obyvatel – dle Priority 2 – Lidé**
 - Sdílení zdrojů ve školství, volnočasových aktivitách,
 - Zavádění konceptu komunitních škol,
 - Výměna informací a spolupráce mezi školskými organizacemi.
- **Inovace v oblasti společenské a kulturní – dle Priority 2 – Lidé**
 - Komunitní spolupráce a setkávání,
 - Podpora výstavby komunitních center na venkově,
 - Podpora aktérů a činností v oblasti sociálních služeb, péče a pomoci pro potřebné.
- **Inovace v oblasti hospodářství – dle Priority 3 – Podnikání**
 - Podpora zavádění sociálního podnikání na venkově,
 - Zavádění nových výrobních programů v zemědělství a ostatním podnikání,
 - Podpora nových modelů poradenství a podnikání – podnikatelské inkubátory apod.
- **Inovace v oblasti přeshraničního partnerství MAS – dle Priority 4 – Partnerství**
 - Prohloubení meziobecní spolupráce,
 - Rozvoj zapojování veřejnosti a partnerství,
 - Realizace projektů a akcí spolupráce při realizaci strategie.



3.3. Vazba na strategické dokumenty

Strategie CLLD (komunitně vedeného místního rozvoje) vychází z velkého množství analytických podkladů, statistických dat, vlastních šetření, strukturovaných rozhovorů, veřejných projednávání, dotazníkových průzkumů, interních dokumentů MAS, územně plánovacích a strategických dokumentů příslušných obcí. Rozvojová strategie respektuje nadřazené rozvojové dokumenty vyšších územně-správních celků, včetně nadřazených dokumentů v kompetenci Evropské unie.

Seznam nadřazených strategií:

A. Evropská úroveň

- a. **Obnovená strategie EU pro udržitelný rozvoj** – tato strategie má účinně řídit svým dlouhodobým závazkem splnění cílů udržitelného rozvoje, jejím obecným cílem je dosáhnout trvalého zvyšování kvality života současné i budoucí generace pomocí ochrany životního prostředí, sociální spravedlnosti a soudržnosti, hospodářskou prosperitou. Tyto cíle naše SCLLD plně respektuje a účinně se snaží přispět k jejich plnění.
- b. **Evropa 2020** (Strategie pro inteligentní a udržitelný růst podporující začlenění) – Strategie CLLD respektuje všech 3 druhy růstu, které evropská strategie předkládá: inteligentní růst (ekonomika založená na znalostech a inovacích), udržitelný růst (konkurenceschopnější a ekologičtější ekonomika méně náročná na zdroje) i růst podporující začlenění (ekonomika s vysokou zaměstnaností, jež se bude vyznačovat sociální a územní soudržností).
- c. **Územní agenda EU 2020** – SCLLD se snaží naplňovat podmínku vyváženého územního rozvoje, rozvoj široké škály rozmanitých venkovských oblastí se zohledněním jejich jedinečných charakteristik.
- d. **Evropská úmluva o krajině** – bere na vědomí, že krajina hraje významnou roli z hlediska veřejného zájmu v oblasti kultury, ekologie, ŽP a v sociální oblasti a představuje zdroj příznivý pro hospodářskou činnost, a její správa, ochrana a plánování mohou přispívat k vytváření pracovních příležitostí. Toto respektuje SCLLD MAS Brdy, snaží se podporovat opatření, která budou šetrná ke krajině, budou snižovat zátěž na životní prostředí apod.

B. Republiková úroveň

- a. **Strategie regionálního rozvoje 2014 – 2020** – tato strategie si stanovila 4 priority, jejich dílčí cíle se snaží SCLLD MAS Brdy naplňovat. Využívá potenciálu rozvojových území, zkvalitňování sociálního prostředí rozvojových území, ochrana a udržitelné využívání zdrojů v regionech, ochrana přírody a krajiny, kvalitní a bezpečné prostředí pro život, podpora spolupráce na místní a regionální úrovni.
- b. **Národní strategie bezpečnosti silničního provozu 2011 – 2020** – nastavená opatření SCLLD MAS Brdy korespondují s hlavním cílem strategie – snížení počtu usmrčených v silničním provozu o 40 % do roku 2020 (naše Priorita 1 Bezpečnost, opatření/prioritní rámec 1.1 Chodci).



- c. **Národní inovační strategie ČR 2012 – 2020** – SCLLD MAS Brdy podporuje projekty inovací a rozvíjení firem (Priorita 3 Podnikání), zlepšující kvalitu vzdělávání a vzdělávacího systému (Priorita 2 Lidé). Tyto cíle tak korespondují se strategickými cíli NIS ČR.
- d. **Koncepce podpory malých a středních podnikatelů 2014 – 2020** – Koncepce klade důraz zejména na posilování konkurenceschopnosti prostřednictvím vytváření a šíření inovací, stejné zaměření projektů podporuje i MAS Brdy.
- e. **Strategie celoživotního učení ČR 2007 – 2015** – vize pro celoživotní učení v ČR zdůrazňuje ekonomický, environmentální i sociální aspekt přínosu celoživotního učení. Soustřeďuje se na podporu osobního rozvoje, sociální soudržnost a zaměstnanost, rovný přístup. Stejně přístupy podporuje priorita 2 Lidé SCLLD MAS Brdy.
- f. **Strategie vzdělávací politiky ČR do roku 2020** – Strategie se zaměřuje na snižování nerovnosti ve vzdělávání, podporuje kvalitní výuku a učitele jako její klíčový předpoklad. Kompatibilita s prioritou 2 Lidé naší strategie.
- g. **Strategie sociálního začleňování 2014 – 2020** – se shoduje s naší strategií CLLD v podpoře sociálního podnikání, v podpoře rovného přístupu ke vzdělání, rovných přístupů.
- h. **Státní politika životního prostředí ČR 2012 – 2020** – politika je zaměřena na ochranu a udržitelné využívání zdrojů (naše strategie opatření/programový rámec 1.2 Hasiči), bezpečné prostředí (opatření/programový rámec 1.2 Hasiči, 1.1 Chodci), aj.
- i. **Integrovaný regionální operační program** – v rámci IROP je pro CLLD stanovena zvláštní prioritní osa 4, která pod investiční prioritou sleduje dva specifické cíle, které jsou plně v souladu s naší Strategií CLLD.
- j. **Program rozvoje venkova** – PRV nabízí 13 opatření zaměřených na rozvoj zemědělství, lesnictví atd. Mezi nimi je i opatření Podpora místního rozvoje LEADER (CLLD – komunitně vedený místní rozvoj).
- k. **Operační program Zaměstnanost** – SCLLD MAS Brdy nabízí soulad strategie s projekty realizovanými v území i v oblasti cílů OPZ. Tyto akce však nebude finančně podporovat ze svých zdrojů/v rámci dotační činnosti.
- l. **Operační program Životní prostředí** – SCLLD MAS Brdy nabízí soulad strategie s projekty realizovanými v území i v oblasti cílů OPŽP. Tyto akce však nebude finančně podporovat ze svých zdrojů/v rámci dotační činnosti.

C. Krajská úroveň

- a. **Program rozvoje územního obvodu Středočeského kraje 2014 – 2020** – Priority programu rozvoje území SČK se v zásadě shodují s prioritami naší strategie – podnikání a zaměstnanost (naše Priorita 3 Podnikání, fiche 3.1 a 3.2; Priorita 2 Lidé), infrastruktura a územní rozvoj (Priorita 1 Bezpečnost, opatření 1.1 Chodci; Priorita 4 Partnerství), lidské zdroje a vzdělávání (Priorita 2 Lidé), venkov a zemědělství (Priorita 1 Bezpečnost, Priorita 3 Podnikání), životní prostředí (Priorita 1 Bezpečnost).



EVROPSKÁ UNIE
EVROPSKÝ FOND PRO REGIONÁLNÍ ROZVOJ
ŠANCE PRO VÁŠ ROZVOJ



MINISTERSTVO
PRO MÍSTNÍ
ROZVOJ ČR

- b. **Koncepce environmentálního vzdělávání, výchovy a osvěty Středočeského kraje v letech 2011 – 2020** – souladí s naší strategií v oblasti podpory provozu MŠ a ZŠ šetrných k životnímu prostředí a zavádějících EVVO, rozšiřování přírodovědné výuky (Priorita 2 Lidé, opatření 2.1 Vzdělanost).

Všechny výše uvedené dokumenty byly při tvorbě strategické části SCLLD MAS Brdy zohledněny.



3.4. Akční plán

3.4.1. Priorita 1 – Obecný popis

Priorita 1	Bezpečnost
------------	------------

Priorita č. 1 je rozdělena na 2 specifické cíle. Oba jsou zaměřeny na bezpečnost v regionu, nicméně každý z jiného pohledu. První sleduje bezpečnost zejména z pohledu kvalitní infrastruktury, dostupnosti a vybavenosti složek IZS. Druhý požaduje kvalitní vodu v regionu.

Podporované akce priority:

- Zvýšení bezpečnosti dopravy vybudováním signalizačních prostředků, bezbariérových způsobů dopravy/přepravy a pohybu obyvatel okolo místních komunikací,
- Podpora zvýšení a zkvalitnění dopravní dostupnosti za službami, kulturou, bydlením, prací, při zachování, příp. zvýšení kvality zdejšího životního prostředí – rozvoj šetrných forem dopravy, např. pořízení vozidel s alternativním pohonem,
- Podpora modernizace vybavení složek IZS nákupem nových strojů, zařízení, souborů vybavení, pořízení specializované techniky a věcných prostředků pro odstraňování důsledků nadprůměrných sněhových srážek a masivních námraz,
- Výstavba kanalizace za předpokladu existence vyhovující čistírny odpadních vod v aglomeraci, výstavba kanalizace za předpokladu související výstavby, modernizace a intenzifikace čistírny odpadních vod včetně decentralizovaných řešení likvidace odpadních vod,
- Výstavba, modernizace a intenzifikace čistíren odpadních vod pro odstraňování příčin nadměrného zatížení povrchových vod živinami.

Z těchto akcí vyvstávají 2 specifické cíle, které dále definují 2 opatření v rámci IROP, která budou finančně podporována MAS Brdy a to 1.1 **Chodci** a 1.2 **Hasiči**.



3.4.2. Priorita 2 – Obecný popis

Priorita 2

Lidé

Na 3 specifické cíle je rozdělena priorita č. 2 – LIDÉ. Tyto jednotlivé cíle v součtu naplňují strategický cíl č. 2, který usiluje o dostupnou kvalitní vzdělávací infrastrukturu, rovné příležitosti a za všech okolností soudržný region. Specifický cíl č. 1 je pak dále rozpracován na 2 opatření – Vzdělání a Komunita.

Podporované aktivity priority:

- Vzdělání:

- Aktivity poskytování celoživotního vzdělávání a navyšování investic do vzdělávání, odborné přípravy a odborného výcviku k získávání dovedností a do celoživotního vzdělávání, aktivity podporující poskytování klíčových kompetencí v oblasti komunikace v cizích jazycích, práce s digitálními technologiemi, přírodních vědách, technické a řemeslné obory,
- Stavební projekty, stavební úpravy budov, učeben, venkovních prostor a pořízení vybavení, zařízení, pořízení kompenzačních pomůcek a kompenzačního vybavení nezbytného pro zajištění rovného přístupu ke vzdělávání sociálně vyloučených osob,
- Stavební úpravy, pořízení vybavení pro zajištění rozvoje žáků v oblastech komunikace v cizích jazycích, technických a řemeslných oborů, přírodních věd, ve schopnosti práce s digitálními technologiemi,
- Projekty na rozšíření kapacit základních škol, pro zajištění vnitřní konektivity škol a připojení k internetu,

- Zaměstnanost:

- Projekty zaměřené na zvýšení rekvalifikace obyvatel, dosahování kvalitního vzdělávání občanů, aktivity zvyšující zaměstnanost osob, zejména mladých, starších, nízkokvalifikovaných a znevýhodněných – např. zprostředkování zaměstnání – realizace činností souvisejících s vyhledáváním zaměstnání, poradenská a informační činnost v oblasti pracovních příležitostí; bilanční a pracovní diagnostika; podpora při získání nové rekvalifikace, při zvyšování, rozšiřování nebo prohlubování dosavadní kvalifikace apod.,
- Podpora vytváření nových pracovních míst nebo míst vyhrazených pro určitou skupinu osob náležejících k ohroženým skupinám trhu práce, podpora projektů vytvářejících veřejně prospěšné práce, společensky účelná pracovní místa apod.,
- Činnosti aktivního začleňování, včetně začleňování s ohledem na podporu rovných příležitostí, aktivní účast a zlepšení zaměstnatelnosti, přístup k zaměstnání pro osoby hledající zaměstnání a neaktivní osoby, včetně dlouhodobě nezaměstnaných a osob vzdálených trhu práce, také prostřednictvím místních iniciativ na podporu zaměstnanosti a mobility pracovníků,



- **Sociální aktivity:**

- Rozvoj a navyšování infrastruktury komunitních center s cílem vytvořit materiálně a technicky vhodné prostory pro veřejná projednávání s ambicí setkávání obyvatel komunity a sousedů, vznik jádrových skupin, tematických skupin, kulturních a zájmových akcí, realizace aktivit s cílem zplnomocnění motivovaných obyvatel komunity a získávání kompetencí pro vyjednávání a řešení běžných životních problémů a situací, stavební úpravy a materiální vybavení těchto komunitních center,
- Podpora sociálního začleňování marginalizovaných skupin, boj proti chudobě a všem formám diskriminace s prosazováním rovných příležitostí, sociální integrace dětí,
- Omezování a prevence předčasného ukončování školní docházky a podpora rovného přístupu ke kvalitním programům předškolního rozvoje, k primárnímu a sekundárnímu vzdělávání, možnostem formálního a neformálního vzdělávání, které umožňuje zpětné začlenění do procesu vzdělávání a odborné přípravy,
- Rovnost žen a mužů ve všech oblastech, a to i pokud jde o přístup k zaměstnání a kariérní postup, sladění pracovního a soukromého života a podpora stejné odměny za stejnou práci, snížit rozdíly v postavení žen a mužů na trhu práce,
- Podpora sociálního začleňování znevýhodněných skupin obyvatel,

- **Podnikání a místní rozvoj a spolupráce:**

- Podpora rozvoje lidských zdrojů pro konkurenceschopnost místní ekonomiky, rozvoj sektoru sociální ekonomiky,
- Vybudování komunitního centra,
- Rozvoj sektoru sociální ekonomiky,
- Vznik a rozvoj podnikatelských aktivit v oblasti sociálního podnikání, rozvoj a udržitelnost sociálních podniků.

V rámci této priority jsou dále popsány 3 specifické cíle, z nichž 2 definují programové rámce podpořené z finančních prostředků IROP – **2.1 Vzdělanost, 2.2 Komunita**.



3.4.3. Priorita 3 – Obecný popis

Priorita 3

Podnikání

Podnikání je priorita zabývající se především podporou malých a středních podniků jak v oblasti zemědělské, tak nezemědělské/průmyslové. Investice do podnikání v regionu jsou významným zdrojem pro úspěšný multiplikační efekt. Mimo jiné rozvoj služeb v regionu přitahuje další poskytovatele a také zejména rekreanty.

Tato priorita je rozdělena na 3 specifické cíle, z nichž vycházejí 2 fiche – zemědělské (specifický cíl 3.1) a nezemědělské podnikání (specifický cíl 3.2).

Podporované aktivity priority:

- Projekty zaměřené na modernizaci technologických zařízení, zvýšení technických a užitných hodnot výrobků, technologií a služeb (též jako produktová inovace),
- Podpora projektu s cílem zvýšit efektivnost procesů výroby a poskytování služeb (též jako procesní inovace),
- Zavádění nových metod organizace firemních procesů, např. prostřednictvím zavádění nových informačních systémů integrující a automatizující procesy uvnitř podniku zaměřené především na propojení VaV aktivit, inovací a výroby (též jako organizační inovace),
- Projekty vedoucí ke zvýšení prodeje výrobků a služeb, např. prostřednictvím významné změny v designu produktu nebo balení, lepší adresování potřeb zákazníka, otevření nových trhů nebo zavedení nových prodejních kanálů (též jako marketingová inovace),
- Založení nebo rozvoj center průmyslového výzkumu, vývoje a inovací,
- Tvorba nových podnikatelských záměrů začínajících drobných podnikatelů a malých a středních podniků,
- Modernizace výrobních provozů, rekonstrukce stávající zastaralé infrastruktury, rekonstrukcí objektů typu brownfield a jejich přeměnu na moderní podnikatelské objekty,
- Podpora projektů mající za cíl rozvoj malého a středního podnikání v území MAS Brdy.

Priorita 3 nabízí 3 specifické cíle, z nichž první 2 generují své fiche podporované z PRV a to **3.1 Zemědělské podnikání** a **3.2 Nezemědělské podnikání**.

V rámci fiche priority 3 není podporováno lesnictví. Důvodem jsou nevyjasněné majetkoprávní vztahy, přítomnost a sousednost CHKO na většině území (která má své limity), vysoká nákladovost takovýchto řešení/projektů. Rozhodnuto tak bylo na základě komunitního projednávání.

Zároveň převážná část lesy pokrytého území (CHKO Brdy) spadá pod správu Vojenských lesů a statků ČR, s. p.



Podpora není zaměřena na potravinářský průmysl z důvodu:

1) na základě šetření a projednávání s místními aktéry – k dispozici např. zásobník projektů v příloze strategie **Popis postupu zapojení komunity do vypracování strategie**, kde při jednáních nevznikla potřeba věnovat se zpracování potravinových produktů, na základě výše uvedeného došlo i k rozhodnutí programového výboru se této oblasti podpory nevěnovat,

2) zájmové území MAS Brdy není typická zemědělská oblast, i přesto, že většina půdy je pro zemědělství určena. Největším hospodářským podnikem v této oblasti je ZD Bohutín, které se zabývá pouze zemědělskou produkcí, nikoli pak zpracováním potravin. Důvodem nízké zemědělské produkce je také přítomnost brdské vrchoviny, jejíž součástí je nemalý počet různých kopců, skal, hlubokých lesů.,

3) další rozvoj potravinářského průmyslu do budoucna bude velmi ovlivněn přítomností nově vzniklé (01. 01. 2016) Chráněné krajinné oblasti Brdy, která má své limity a omezení,

Pozn.: 4) nízké alokace v rámci PRV a koncentrace na řešení potřeb zemědělských podnikatelů.



3.4.4. Priorita 4 – Obecný popis

Priorita 4

Partnerství

Partnerství bude prioritně rozvíjeno s cílem podporovat inovace v regionu, které zvýší jeho hodnotu služeb, aktivit, života, podpoří rozvoj pracovních míst, produktivitu pracovníků a to vše ve smyslu trvale udržitelného rozvoje a ekologické šetrnosti. Projekty nebudou podporovány pouze uvnitř regionu, ale i na přeshraniční bázi, tak aby docházelo k multiregionálnímu rozvoji a tedy rozvoji celé ČR.

Podporované aktivity priority:

- Podpora provádění operací v rámci strategie komunitně vedeného místního rozvoje v zájmovém území,
- Příprava a provádění kooperačních činností místní akční skupiny s místními aktéry, ostatními MAS na území ČR,
- Navyšování iniciativy v projektech spolupráce zaměřených na tvrdé, ale především i měkké projekty.

Vzdělávací a měkké projekty, kterých se bude účastnit MAS, mohou být zaměřeny na jakákoliv témata SCLLD.

V rámci této priority je vytvořen 1 specifický cíl, který generuje projekty spolupráce.



3.4.5. Specifické cíle podporované z IROP

Specifický cíl 1.1 - Bezpečnost pohybu a rychlá reakce na přírodní katastrofy

Cíl: Zlepšení infrastruktury v zájmu posílení konkurenceschopnosti, dostupnosti a bezpečnosti regionu.

Podpora je zaměřena na zvýšení bezpečnosti dopravy a pohybu osob při dopravních komunikacích na území MAS Brdy. Podpora přispívá k naplňování cílů jak IROP, tak SCLLD MAS Brdy, je určena především obcím v zájmovém území pro snížení počtu nebezpečných úseků na místních komunikacích a pro bezpečnou přepravu osob do práce, ke službám a za vzděláním, bezbariérový přístup zastávek, zvuková a jiná signalizace pro nevidomé, přizpůsobení komunikací pro nemotorovou dopravu osobám s omezenou pohyblivostí nebo orientací. Podpora je také zaměřena na ekonomické podmínky pro přemísťování osob a nákladů a snižuje negativní vlivy na životní prostředí (v některých úsecích tak dojde ke zvýšení pěší dopravy a tedy snížení automobilové).

V rámci analytické části jsou tyto skutečnosti popsány: viz – kapitola 2.5 Doprava – Silniční doprava, kapitola 2.9 Život v obcích – sociální oblast, služby, kultura; Spolková činnosti.

Specifický cíl 1.1 – Bezpečnost pohybu a rychlá reakce na přírodní katastrofy je členěn na 1 dílčí cíl 1.1, který má dva poddílčí cíle – 1.1.1 Zvýšení bezpečnosti dopravy – ze kterého následně vychází programový rámec 1.1 Chodci a poddílčí cíl 1.1.2 Moderní vybavení složek IZS, které definuje programový rámec 1.2 Hasiči.

Tabulka 26 - Hierarchie cílů v rámci Specifického cíle 1.1 – Bezpečnost pohybu a rychlá reakce na přírodní katastrofy

Strategický cíl 1 → Priorita 1 Bezpečnost		
Specifický cíl 1.1 – Bezpečnost pohybu a rychlá reakce na přírodní katastrofy		
Dílčí cíle specifického cíle 1.1	1.1.1 Zvýšení bezpečnosti dopravy	1.1 Chodci
	1.1.2 Moderní vybavení složek IZS	1.2 Hasiči

Zdroj: vlastní zpracování, 2015



Tabulka 27 - Programový rámec – Opatření 1.1 Chodci

Opatření 1.1 Chodci (programový rámec)

Specifický cíl strategie:	Specifický cíl 1.1 Priority 1 Bezpečnost – Bezpečnost pohybu a rychlá reakce na přírodní katastrofy
Název opatření:	1.1 Chodci
Vazba na specifický cíl IROP:	Specifický cíl 4.1 – Posílení komunitně vedeného místního rozvoje za účelem zvýšení kvality života ve venkovských oblastech a aktivizace místního potenciálu Specifický cíl 1.2 – Zvýšení podílu udržitelných forem dopravy
Popis opatření:	Vstupy z analytické části SCLLD – kapitola 2.1 Doprava – Silniční doprava. Cílem opatření je zvýšení bezpečnosti dopravy a pohybu osob při dopravních komunikacích na území MAS Brdy. Podpora přispívá k naplňování cílů jak IROP, tak SCLLD MAS Brdy, je určena především obcím v zájmovém území pro snížení počtu nebezpečných úseků na místních komunikacích a pro bezpečnou přepravu osob do práce, ke službám a za vzděláním, bezbariérový přístup zastávek, zvuková a jiná signalizace pro nevidomé, přizpůsobení komunikací pro nemotorovou dopravu osobám s omezenou pohyblivostí nebo orientací. Podpora také snižuje negativní vlivy na životní prostředí (v některých úsecích tak dojde ke zvýšení pěší dopravy a tedy snížení automobilové).
Typy projektů:	<u>Bezpečnost dopravy</u> <ul style="list-style-type: none"> - rekonstrukce, modernizace, výstavba chodníků podél silnic I., II. a III. třídy a místních komunikací, přizpůsobených osobám s omezenou schopností pohybu a orientace, včetně přechodů pro chodce a míst pro přecházení, - rekonstrukce, modernizace a výstavba bezbariérových komunikací pro pěší k zastávkám veřejné hromadné dopravy, - rekonstrukce, modernizace a výstavba podchodů nebo lávek pro chodce přes silnice I., II. a III. třídy, místní komunikace, železniční a tramvajovou dráhu, přizpůsobených osobám s omezenou schopností pohybu a orientace a navazujících na bezbariérové komunikace pro pěší, - je možná kombinace uvedených aktivit, je možná realizace souvisejících prvků zvyšujících bezpečnost železniční, silniční, cyklistické a pěší dopravy (např. veřejné osvětlení, prvky inteligentních dopravních systémů) a zmírňujících a kompenzačních



	opatření pro minimalizaci negativních vlivů na životní prostředí (např. výsadba doprovodné zeleně), vždy při současné rekonstrukci, modernizaci nebo výstavbě komunikace pro pěší.	
Příjemce podpory:	obce, dobrovolné svazky obcí, organizace zřizované nebo zakládané obcemi – <i>k omezení počtu typů příjemců došlo z důvodu lepšího zaměření na regionální a místní potřeby, dále také na základě výsledků místního šetření.</i>	
Minimální a maximální výše:	Výše minimálních a maximálních způsobilých výdajů bude nastavena ve výzvě MAS.	
Principy preferenčních kritérií:	Preferenční kritéria budou nastavena ve výzvě MAS.	
Výsledky:	Indikátory výstupu	
	Kód NČI2014+	Název indikátoru
	7 50 01	Počet realizací vedoucích ke zvýšení bezpečnosti v dopravě
	Indikátor výsledku	
	Kód NČI2014+	Název indikátoru
	7 51 20	Podíl veřejné osobní dopravy na celkových výkonech v osobní dopravě

Zdroj: vlastní zpracování, 2016

Konkrétní nastavení a podmínky výzev budou v souladu s podmínkami IROP a v souladu s vnitřními předpisy MAS.



Tabulka 28 - Programový rámec – Opatření 1.2 Hasiči

Opatření 1.2 Hasiči (programový rámec)

Specifický cíl strategie:	Specifický cíl 1.1 Priority 1 Bezpečnost – Bezpečnost pohybu a rychlá reakce na přírodní katastrofy
Název opatření:	1.2 Hasiči
Vazba na strategický cíl IROP:	<p>Specifický cíl 4.1 – Posílení komunitně vedeného místního rozvoje za účelem zvýšení kvality života ve venkovských oblastech a aktivizace místního potenciálu</p> <p>Specifický cíl 1.3 – Zvýšení připravenosti k řešení a řízení rizik a katastrof</p>
Popis opatření:	<p>Vstupy z analytické části SCLLD – kapitola 2.1 Život v obcích – sociální oblast, služby, kultura; Spolková činnosti.</p> <p>Projekty se budou prioritně soustředit na pořízení nových moderních vybavení pro hasičské sbory, pro zrychlení jejich reakce na nepředpokládané události a dlouhotrvající klimatické problematické situace. Podpora přispívá k naplňování cílů jak IROP, tak SCLLD MAS Brdy, je určena především obcím, které zřizují jednotky požární ochrany.</p> <p>Posílení <u>vybavení základních složek IZS technikou a věcnými prostředky</u> k zajištění připravenosti základních složek IZS v exponovaných územích;</p> <p>Důraz kladen na připravenost při nadprůměrných sněhových srážkách a masivních námrazách, orkánech a větrných smrštích, činnosti spojené s extrémním suchem, činnosti v souvislosti s haváriemi spojenými s únikem nebezpečných látek.</p> <p>Region je zařazen do regionů se zvýšeným rizikem z mimořádných událostí, způsobených změnami klimatu dle specifické přílohy č. P5 IROP. ORP MAS Brdy jsou rozděleny dle rizik následovně: ORP Příbram – sucho, sněhové srážky, masivní námrazy; ORP Hořovice – obce spadající do správního obvodu ORP Hořovice nejsou způsobilým žadatelem.</p> <p>Projekty budou hodnoceny také dle dokumentu: „Zajištění odolnosti a vybavenosti základních složek integrovaného záchranného systému – Policie ČR a Hasičského záchranného sboru ČR (včetně JSDH) v území, s důrazem na přizpůsobení se změnám klimatu a novým rizikům v období 2014 – 2020“.</p>



	Hodnocené projekty musí být v souladu s tímto dokumentem.	
Typy projektů:	Posílení <u>vybavení základních složek IZS technikou a věcnými prostředky</u> – pořízení specializované techniky a věcných prostředků pro odstraňování důsledků nadprůměrných sněhových srážek a masivních námraz, orkánů a větrných smrští, extrémním suchem, únikem nebezpečných látek.	
Příjemci podpory:	obce, které zřizují jednotky požární ochrany – jednotky sboru dobrovolných hasičů kategorie II. a III. – <i>k omezení počtu typů příjemců došlo z důvodu lepšího zaměření na regionální a místní potřeby, dále také na základě výsledků místního šetření.</i>	
Minimální a maximální výše:	Výše minimálních a maximálních způsobilých výdajů bude nastavena ve výzvě MAS.	
Principy preferenčních kritérií:	Preferenční kritéria budou nastavena ve výzvě MAS.	
Výsledky:	Indikátor výstupu:	
	Kód NČI2014+	Název indikátoru
	5 70 01	Počet nové techniky a věcných prostředků složek IZS
	Indikátor výsledku:	
	Kód NČI2014+	Název indikátoru:
	5 75 20	Počet exponovaných území s nedostatečnou připraveností složek

Zdroj: vlastní zpracování, 2016

Konkrétní nastavení a podmínky výzev budou v souladu s podmínkami IROP a v souladu s vnitřními předpisy MAS.



Specifický cíl 2.1 – Moderní vzdělávání a komunitní soudržnost a rozvoj

Cíl: Zkvalitnění vzdělávací infrastruktury regionu vedoucí k místnímu i regionálnímu rozvoji, snižování nerovností a podpora sociálního začleňování.

Cílem tohoto specifického cíle je kvalitní a dostupná infrastruktura pro rovný přístup ke vzdělávání a celoživotnímu učení pro zvýšení konkurenceschopnosti na trhu práce. Podporovány budou aktivity zaměřené na všechny stupně vzdělávacího systému, kromě předškolního a vysokoškolského, dále zájmové a neformální vzdělávání mládeže a dalšího vzdělávání dospělých. Zároveň budou tyto aktivity realizovány v závislosti na potřebě zapojovat děti se SVP, děti ze sociálně znevýhodněných a kulturně odlišných rodin.

Dále byla evidována potřeba vytvořit víceúčelové zařízení, ve kterém se budou setkávat členové komunity za účelem realizace sociálních, vzdělávacích, kulturních a rekreačních aktivit s cílem zlepšit sociální situaci těchto jednotlivců a komunity jako celku. V zařízení bude poskytována kombinace komunitních a veřejných služeb, současně komunitní centrum vytváří prostor pro řešení krizových situací jednotlivců jako první kontakt pro navázání dalších sociálních a jiných služeb.

Uvedené výsledky byly získány při veřejném projednávání a rozhovorech. Více viz analytická část kapitola 2.6 – Školství, kapitola 2.3 – Neziskový sektor, kapitola 2.9 Život v obcích – sociální oblast, služby, kultura; Spolková činnost.

Tento specifický cíl se dělí na 5 dílčích specifických cílů, které vytváření 2 opatření/programové rámce.

Tabulka 29 - Hierarchie cílů v rámci specifického cíle 2.1 – Moderní vzdělávání a komunitní soudržnost a rozvoj

Strategický cíl 2 → Priorita 2 Lidé		
Specifický cíl 2.1 – Moderní vzdělávání a komunitní soudržnost a rozvoj		
Dílčí cíle specifického cíle 2.1	2.1.1 Zajištění předškolní péče	2.1 Vzdělanost
	2.1.2 Poskytování celoživotního vzdělávání	
	2.1.3 Zvýšení rekvalifikace obyvatel	
	2.1.4 Zlepšení vybavení učeben technického, řemeslného a jazykového vyučování	
	2.1.5 Vybudování komunitního centra	2.2 Komunita

Zdroj: vlastní zpracování, 2015



Tabulka 30 - Programový rámec – Opatření 2.1 Vzdělanost

Opatření 2.1 Vzdělanost (programový rámec)

Specifický cíl strategie:	Specifický cíl 2.1 Priority 2 Lidé – Moderní vzdělávání a komunitní soudržnost a rozvoj
Název opatření:	2.1 Vzdělanost
Vazba na specifický cíl IROP:	Specifický cíl 4.1 – Posílení komunitně vedeného místního rozvoje za účelem zvýšení kvality života ve venkovských oblastech a aktivizace místního potenciálu
Popis opatření:	<p>Vstupy z analytické části SCLLD – kapitola 2.1 – Školství. Cílem tohoto opatření je kvalitní a dostupná infrastruktura pro rovný přístup ke vzdělávání a celoživotnímu učení pro zvýšení konkurenceschopnosti na trhu práce.</p> <p>Podporovány budou aktivity zaměřené na všechny stupně vzdělávacího systému, kromě předškolního a vysokoškolského, dále zájmové a neformální vzdělávání mládeže a dalšího vzdělávání dospělých. Zároveň budou tyto aktivity realizovány v závislosti na potřebě zapojovat děti se SVP, děti ze sociálně znevýhodněných a kulturně odlišných rodin. Důraz kladen na klíčové kompetence, tj. <u>výuku technických a řemeslných dovedností</u> pro zvyšování zájmů žáků a studentů o přírodovědné a technické obory, výuku cizích jazyků a komunikaci v cizích jazycích, oblast digitálních technologií, budování zázemí pro <u>celoživotní učení a rekvalifikaci</u> v souladu s požadavky lokálního trhu práce, zajištění dostupnosti infrastruktury širokého vzdělávání, které žáci využijí v praxi.</p>
Typy projektů:	<ul style="list-style-type: none"> - Zvýšit nedostatečnou kapacitu, pokud je prokazatelný nedostatek těchto kapacit, - Stavby a stavební práce spojené s výstavbou nové infrastruktury, včetně vybudování přípojky pro přivedení inženýrských sítí, - Rekonstrukce a stavební úpravy stávající infrastruktury, včetně zabezpečení bezbariérovosti dle vyhlášky č. 398/2009 Sb., - Nákup budov, pořízení vybavení budov a učeben, pořízení kompenzačních pomůcek, - Stavební úpravy, pořízení vybavení pro zajištění rozvoje žáků v oblastech komunikace v cizích jazycích, technických a řemeslných oborů, přírodních věd, v rozvoji schopností práce s digitálními technologiemi, modernizace odborných učeben, zkvalitnění výukového zázemí prostřednictvím modernizace prostor pro výuku technických oborů, rozšíření přístrojové a technologické základny, pořízení nového vybavení učeben a dílen a nových ICT technologií a SW určených pro technickou práci a laboratorní cvičení,



	<ul style="list-style-type: none"> - Podpora sociální inkluze prostřednictvím stavebních úprav budov a učeben, školních poradenských pracovišť, pořízení vybavení a kompenzačních pomůcek a kompenzačního vybavení pro děti se SVP, - Projekty zaměřené na vnitřní konektivitu v prostorách škol a školských zařízení a připojení k internetu, <p>Vše samozřejmě v návaznosti na výuku klíčových kompetencí (komunikace v cizích jazycích, práce s digitálními technologiemi, přírodní vědy, technické a řemeslné obory).</p>	
Příjemci podpory:	školy a školská zařízení v oblasti základního a středního vzdělávání a vyšší odborné školy, další subjekty podílející se na realizaci vzdělávacích aktivit, obce, organizace zřizované nebo zakládané obcemi, nestátní neziskové organizace, církve, církevní organizace – <i>k omezení počtu typů příjemců došlo z důvodu lepšího zaměření na regionální a místní potřeby, dále také na základě výsledků místního šetření.</i>	
Minimální a maximální výše:	Výše minimálních a maximálních způsobilých výdajů bude nastavena ve výzvě MAS.	
Principy preferenčních kritérií:	Preferenční kritéria budou nastavena ve výzvě MAS.	
Výsledky:	Indikátor výstupu:	
	Kód NČI2014+	Název indikátoru
	5 00 00	Počet podpořených vzdělávacích zařízení
	5 00 01	Kapacita podporovaných zařízení péče o děti nebo vzdělávací zařízení
	Indikátor výsledku:	
	Kód NČI2014+	Název indikátoru
	5 00 30	Podíl osob předčasně opouštějících vzdělávací systém

Zdroj: vlastní zpracování, 2016



Tabulka 31 - Programový rámec – Opatření 2.2 Komunita

Opatření 2.2 Komunita (programový rámec)

Specifický cíl strategie:	Specifický cíl 2.1 Priority 2 Lidé – Moderní vzdělávání a komunitní soudržnost a rozvoj
Název opatření:	2.2 Komunita
Vazba na specifický cíl IROP:	<p>Specifický cíl 4.1 – Posílení komunitně vedeného místního rozvoje za účelem zvýšení kvality života ve venkovských oblastech a aktivizace místního potenciálu</p> <p>Specifický cíl 2.1 – Zvýšení kvality a dostupnost služeb vedoucích k sociální inkluzi;</p>
Popis opatření:	<p>Vstupy z analytické části SCLLD – kapitola 2.1 – Neziskový sektor; kapitola 2.1 Život v obcích – sociální oblast, služby, kultura; Spolková činnost.</p> <p>Cílem tohoto opatření je vytvořit víceúčelové zařízení, ve kterých se budou setkávat členové komunity za účelem realizace sociálních, vzdělávacích, kulturních a rekreačních aktivit s cílem zlepšit sociální situaci těchto jednotlivců a komunity jako celku. Komunitní centrum vytváří prostor pro řešení krizových situací jednotlivců jako první kontakt pro navázání dalších sociálních a jiných služeb. Cílem tohoto opatření není budovat kulturní centra nebo prostory pro masovou zábavu.</p>
Typy projektů:	<ul style="list-style-type: none"> - Vytvoření komunitního centra za účelem realizace sociálních, vzdělávacích, kulturních aktivit s cílem zlepšit sociální situaci těchto jednotlivců, - Pořízení vybavení a provedení stavby, stavebních či jiných technických úprav za účelem vytvoření prostoru pro setkávání obyvatel komunity (lokality) a sousedů, realizace volnočasových aktivit, kulturní a zájmové akce (týkající se místních zvyků a tradic), apod.
Příjemci podpory:	<p>nestátní neziskové organizace, obce, organizace zřizované nebo zakládané obcemi, dobrovolné svazky obcí, organizace zřizované nebo zakládané dobrovolnými svazky obcí, církve, církevní organizace – k omezení počtu typů příjemců došlo z důvodu lepšího zaměření na regionální a místní potřeby, dále také na základě výsledků místního šetření</p>
Minimální a maximální výše:	Výše minimálních a maximálních způsobilých výdajů bude nastavena ve výzvě MAS.
Principy preferenčních kritérií:	Preferenční kritéria budou nastavena ve výzvě MAS.



Výsledky:	Indikátory výstupu:	
	Kód NČI2014+	Název indikátoru
	5 54 01	Počet podpořených zázemí pro služby a sociální práce
	Indikátor výsledku:	
	Kód NČI2014+	Název indikátoru
	6 75 10	Kapacita služeb a sociální práce

Zdroj: vlastní zpracování, 2016



3.4.6. Specifické cíle podporované z PRV

Specifický cíl 3.1 – Modernizace zemědělských aktivit a zařízení

Cíl: Zvyšování investic do zemědělských podniků, podpora rostlinné i živočišné výroby vedoucí ke snížení výrobních nákladů, modernizaci a zlepšení jakosti vyráběných a konkurenceschopných produktů.

Podpora v následujících fích z Priority 3 bude mířena na modernizaci vybavení, strojů a techniky zemědělských i nezemědělských podnikatelů a družstev pro navýšení jejich konkurenceschopnosti, zvýšení ekologické šetrnosti k životnímu prostředí a v zájmu tvorby integrované produkce.

Potřeba těchto aktivit vychází z analytické části – viz kapitola 2.7 – Půda a její obhospodařování, kapitola 2.2 – Ekonomická struktura regionu.

Priorita 4 obsahuje fichi podporovanou z PRV – 4.1 Spolupráce. Zde bude podpora soustředěna na projekty spolupráce, kolektivních projektů a akcí vytvářených mezi jednotlivými MAS či regiony.

Tabulka 32 - Hierarchie cílů v rámci Specifického cíle 3.1 Modernizace zemědělských aktivit a zařízení

Strategický cíl 3 → Priorita 3 Podnikání	
Specifický cíl 3.1 – Modernizace zemědělských aktivit a zařízení	
Fiche	3.1 Zemědělské podnikání

Zdroj: vlastní zpracování, 2015



Tabulka 33 - Fiche 3.1 Zemědělské podnikání

Fiche 3.1 Zemědělské podnikání

Název fiche	3.1 Zemědělské podnikání	
Vazba na článek Nařízení PRV	Dílčí opatření 4.1 – Investice do zemědělských podniků; Článek 17, odstavec 1., písmeno a) Investice do zemědělských podniků.	
Vymezení fiche	Stručný popis fiche	<p>kapitola 2.1 – Půda a její obhospodařování</p> <p>Podpora fiche je zaměřena na zvýšení celkové výkonnosti a udržitelnosti zemědělského podniku. Podpora přispívá k naplňování a zvýšení životaschopnosti zemědělských podniků a konkurenceschopnosti zemědělské činnosti v regionu. Podpora je dále zaměřena na zlepšení hospodářské výkonnosti zemědělských podniků a usnadnění jejich modernizace a diverzifikace.</p>
	Vazba na cíle SCLLD	Specifický cíl 3.1 – Modernizace zemědělských aktivit a zařízení
Oblasti podpory	<p>Podpora zahrnuje hmotné investice v živočišné a rostlinné výrobě, určena je na investice do technologií pro živočišnou a rostlinnou výrobu. Podpora zahrnuje investice na pořízení mobilních strojů pro zemědělskou výrobu a investice do pořízení peletovacích zařízení pro vlastní spotřebu v zemědělském podniku.</p> <p>V rámci této fiche nelze podpořit nehmotné investice do zemědělských staveb. Z důvodu nízké alokace finančních prostředků. Dále nelze podpořit investice pro živočišnou výrobu týkající se včel a rybolovu. Investice pro rostlinnou výrobu se nesmí týkat obnovy nosných konstrukcí vinic, oplocení vinic a oplocení sadů. Podpora nemůže být poskytnuta na pořízení kotlů na biomasu.</p>	
Definice příjemce dotace	Zemědělský podnikatel.	
Výše způsobilých výdajů	Min. 50 000,- Kč	
	Max. 5 000 000,- Kč	



Preferenční kritéria	<p>Cílem procesu schvalování projektů je vybrat k financování kvalitní projekty, tj. takové, jejichž výsledky povedou při využití co nejméně zdrojů k naplňování cílů fiche a tedy i SCLLD. Aby se tak opravdu stalo, byly stanoveny principy, na základě kterých budou rozpracována preferenční kritéria pro výběr projektů. Tyto principy jsou následující:</p> <ul style="list-style-type: none"> - Princip účelnosti projektu, na jehož základě bude hodnocena míra naplnění indikátorů, - Princip hospodárnosti projektu, na jehož základě bude hodnocena výše způsobilých výdajů, ze kterých je vypočítána dotace, - Princip efektivnosti projektu, na jehož základě bude hodnocen poměr výše nákladů k hodnotě indikátorů, - Princip potřeby projektu, na jehož základě bude hodnoceno místo realizace, kdy bude zohledněna především velikost obce, míra nezaměstnanosti v obci a daňová výtěžnost obce, - Princip proveditelnosti projektu, na jehož základě bude posuzována připravenost projektu k realizaci, - Princip trvalé udržitelnosti, na jehož základě bude hodnocena míra ekonomických, sociálních a environmentálních přínosů - Princip partnerství, na jehož základě bude hodnoceno míra naplnění spolupráce při tvorbě a realizaci projektu. <p>Konkrétní preferenční kritéria budou stanovena až v konkrétní výzvě MAS.</p>	
Indikátory výstupů	Číslo	9 37 01 (Kód NČI2014+)
	Název	Počet podpořených podniků/příjemců
	Výchozí stav	0
	Hodnota pro mid-term (r. 2018)	2
	Cílový stav	4
Indikátory výsledků	Číslo	9 48 00 (Kód NČI2014+)
	Název	Pracovní místa vytvořená v rámci podpořených projektů (Leader)
	Výchozí stav	0
	Hodnota pro mid-term (r.2018)	0
	Cílový stav	1

Zdroj: vlastní zpracování, 2016



EVROPSKÁ UNIE
EVROPSKÝ FOND PRO REGIONÁLNÍ ROZVOJ
ŠANCE PRO VÁŠ ROZVOJ



MINISTERSTVO
PRO MÍSTNÍ
ROZVOJ ČR

Specifický cíl 3.2 – Modernizace nezemědělských aktivit a zařízení

Cíl: Podpora investic na založení nebo rozvoj nezemědělských činností vedoucích k diverzifikaci MSP, k vytvoření nových pracovních míst a posílení ekonomického potenciálu ve venkovských oblastech.

Tabulka 34 - Hierarchie cílů v rámci Specifického cíle 3.2 Modernizace nezemědělského podnikání

Strategický cíl 3 → Priorita 3 Podnikání	
Specifický cíl 3.2 – Modernizace nezemědělských aktivit a zařízení	
Fiche	3.2 Nezemědělské podnikání

Zdroj: vlastní zpracování, 2015



Tabulka 35 - Fiche 3.2 Nezemědělské podnikání

Fiche 3.2 Nezemědělské podnikání

Název fiche	3.2 Nezemědělské podnikání	
Vazba na článek Nařízení PRV	Dílčí opatření 6.4 – Podpora na investice na založení a rozvoj nezemědělských činností; Typ operace 6.4.1 – Investice do nezemědělských činností; Článek 19, odstavec 1., písmeno b) Podpora investic na založení nebo rozvoj nezemědělských činností.	
Vymezení fiche	Stručný popis fiche	<p>kapitola 2.1 – Půda a její obhospodařování, kapitola 2.1 – Ekonomická struktura regionu – v SCLLD</p> <p>Podpora v rámci fiche 3.2 je zaměřena na investice na založení a rozvoj nezemědělských činností, přispívá k naplňování sociálního začleňování, snižování chudoby. Podporuje hospodářský rozvoj ve venkovských oblastech, vytváří malé a střední podniky a pracovní místa.</p>
	Vazba na cíle SCLLD	Specifický cíl 3.2 – Modernizace zemědělských aktivit a zařízení
Oblast podpory	<p>Podporovány budou investice do vybraných nezemědělských činností dle Klasifikace ekonomických činností (CZ-NACE): C-Zpracovatelský průmysl s výjimkou činností v odvětví oceli, v uhelném průmyslu, v odvětví stavby lodí, v odvětví výroby syntetických vláken dle čl. 13 písm. A) NK (EU) č. 651/2014, a dále s výjimkou tříd 12.00 Výroba tabákových výrobků a 25.40 Výroba zbraní a střeliva), F-Stavebnictví s výjimkou skupiny 41.1 Developerská činnost), G-Velkoobchod a maloobchod; opravy a údržba motorových vozidel s výjimkou oddílu 46 a skupiny 47.3 Maloobchod s pohonnými hmotami ve specializovaných prodejnách, I-Ubytování, stravování a pohostinství, J-Informační a komunikační činnosti s výjimkou oddílu 60 a 61, M-Profesní, vědecké a technické činnosti s výjimkou oddílu 70, N79-Činnosti cestovních kanceláří a agentur a ostatní rezervační služby, N81-Činnosti související se stavbami a úpravou krajiny s výjimkou skupiny 81.1, N82.1-Administrativní a kancelářské činnosti, N82.3-Pořádání konferencí a hospodářských výstav, N82.92-Balící činnosti, P85.59-Ostatní vzdělávání i. n., R93-Sportovní, zábavní a rekreační činnosti, S95-Opravy počítačů a výrobků pro osobní potřebu a převážně pro domácnost, S96-Poskytování ostatních osobních služeb.</p>	



Oblast podpory	<p>V případě uvádění produktů na trh jsou na trh uváděny produkty, které nejsou uvedeny v příloze I Smlouvy o fungování EU, případně v kombinaci s produkty uvedenými v příloze I Smlouvy o fungování EU (převažovat musí produkty neuvedené v příloze I Smlouvy o fungování EU). V případě zpracování produktů jsou výstupem procesu produkty, které nejsou uvedeny v příloze I Smlouvy o fungování EU.</p> <p>Činnosti R93-Sportovní, zábavní a rekreační činnosti a I56-Stravování a pohostinství, mohou být realizovány pouze ve vazbě na venkovskou turistiku a ubytovací kapacitu.</p> <p>Podpora není zaměřena na potravinářský průmysl (zpracování živočišných anebo rostlinných surovin (zemědělská výroba, rybolov) za účelem výroby potravin a nápojů). Důvodem je neidentifikování této potřeby.</p>
Definice příjemce dotace	Podnikatelské subjekty (FO a PO) – mikropodniky a malé podniky ve venkovských oblastech, jakož i zemědělci.
Výše způsobilých výdajů	<p>Min. 50 000,- Kč</p> <p>Max. 5 000 000,- Kč</p>



Preferenční kritéria	<p>Cílem procesu schvalování projektů je vybrat k financování kvalitní projekty, tj. takové, jejichž výsledky povedou při využití co nejméně zdrojů k naplňování cílů fiche a tedy i SCLLD. Aby se tak opravdu stalo, byly stanoveny principy, na základě kterých budou rozpracována preferenční kritéria pro výběr projektů. Tyto principy jsou následující:</p> <ul style="list-style-type: none"> - Princip účelnosti projektu, na jehož základě bude hodnocena míra naplnění indikátorů, - Princip hospodárnosti projektu, na jehož základě bude hodnocena výše způsobilých výdajů, ze kterých je vypočítána dotace, - Princip efektivnosti projektu, na jehož základě bude hodnocen poměr výše nákladů k hodnotě indikátorů, - Princip potřeby projektu, na jehož základě bude hodnoceno místo realizace, kdy bude zohledněna především velikost obce, míra nezaměstnanosti v obci a daňová výtěžnost obce, - Princip proveditelnosti projektu, na jehož základě bude posuzována připravenost projektu k realizaci, - Princip trvalé udržitelnosti, na jehož základě bude hodnocena míra ekonomických, sociálních a environmentálních přínosů - Princip partnerství, na jehož základě bude hodnoceno míra naplnění spolupráce při tvorbě a realizaci projektu. <p>Konkrétní preferenční kritéria budou stanovena až v konkrétní výzvě MAS.</p>	
Indikátory výstupů	Číslo	9 37 01 (Kód NČI2014+)
	Název	Počet podpořených podniků/příjemců
	Výchozí stav	0
	Hodnota pro mid-term (r.2018)	7
	Cílový stav	15
Indikátory výsledků	Číslo	9 48 00 (Kód NČI2014+)
	Název	Pracovní místa vytvořená v rámci podpořených projektů
	Výchozí stav	0
	Hodnota pro mid-term (r. 2018)	1
	Cílový stav	1

Zdroj: vlastní zpracování, 2016



Specifický cíl 4.1 – Spolupráce

Cíl: Kooperace s ostatními MAS pro získávání nových zkušeností, výměnu dobré praxe a to nejenom v oblasti řízení MAS, ale i v oblastech vzdělávání občanů, zvyšování konkurenceschopnosti podnikatelských subjektů, zvyšování kulturního vyžití apod. Spolupráce s ostatními regiony, sdruženími, podnikatelskými subjekty, se subjekty na místní, regionální, národní i přeshraniční a zahraniční úrovni pro získání nových zkušeností, výměny a prezentace dobré praxe a zvýšení konkurenceschopnosti regionu MAS Brdy.

Spolupráce s ostatními MAS na území především ČR bude probíhat na základě připravovaných dohod a rozhovorů se zástupci některých MAS. Náplň spolupráce bude především příprava a realizace měkkých projektů – vzdělávacích a kulturních akcí pro propagaci širšího zájmového území a místních akčních skupin.

Kooperace s rozličnými subjekty na území ČR i mimo ni bude probíhat na základě připravovaných dohod a rozhovorů se zástupci těchto organizací. Náplň spolupráce bude především příprava a realizace měkkých projektů – vzdělávacích, propagačních, informačních, volnočasových a kulturních akcí pro zvyšování konkurenceschopnosti regionu MAS Brdy.

Za měkké akce lze považovat především pořádání konferencí, festivalů, workshopů, exkurzí, výstav, přenosů příkladů správné praxe, včetně produktů s tím spojených (publikace, brožury, letáky apod.). Investice mohou být realizovány pouze takové, které budou provozovat po celou dobu lhůty vázanosti projektu na účel samy MAS.

Způsobila pro podporu je i předběžná technická podpora projektů spolupráce, kdy MAS musí prokázat, že plánovala provedení konkrétního projektu. Na předběžnou technickou podporu projektů spolupráce může MAS využít maximálně 10 % z alokace přidělené MAS na realizaci projektů spolupráce.

Tabulka 36 - Hierarchie cílů v rámci Priority 4 Partnerství

Strategický cíl 4 → Priorita 4 Partnerství		
Specifický cíl 4.1 – Spolupráce		
Dílčí cíle specifického cíle 4.1	4.1.1 Podpora provádění operací v rámci strategie komunitně vedeného místního rozvoje	4.1 Partnerství
	4.1.2 Příprava a provádění kooperačních činností místní akční skupiny	
	4.1.3 Podpora spolupráce MAS s jinými regiony, případně zahraniční spolupráce či spolupráce s jinými partnery než jsou MAS	

Zdroj: vlastní zpracování, 2015



Tabulka 37 - Fiche 4.1 Spolupráce

Fiche 4.1 Spolupráce

Název fiche	4.1 Spolupráce	
Vazba na článek Nařízení PRV	Dílčí opatření 19.3 – Příprava a provádění kooperačních činností místních akčních skupin; článek 44 nařízení (EU) č. 1303/2013	
Vymezení fiche	Stručný popis fiche	<p>kapitola 2.1 – Budoucí vývoj MAS,</p> <p>Projekty musí vykazovat hodnotu přidanou spoluprací, tzn., že výstupy projektu by bez této spolupráce v takové podobě nevznikly. MAS může spolupracovat i s jinými partnerstvími, avšak způsobilé pro podporu budou pouze výdaje realizované MAS.</p>
	Vazba na cíle SCLLD	Specifický cíl 4.1 – Spolupráce
Oblast podpory	<p>Oblast podpory bude vymezovat popis témat projektů spolupráce, které musí být v souladu se SCLLD. V rámci projektu lze realizovat měkké akce (propagační, informační, vzdělávací a volnočasové) zaměřené na témata, která jsou řešena v této strategii. Jako hmotné a nehmotné investice včetně stavebních úprav je možné realizovat pouze tyto výdaje: 1) investice týkající se zajištění odbytu místní produkce včetně zavedení značení místních výrobků a služeb, 2) investice související se vzdělávacími aktivitami, 3) investice do informačních a turistických center.</p> <p>Výdaje do investic jsou způsobilé pouze za předpokladu, že jsou společně provozovány spolupracujícími subjekty.</p> <p>Za měkké akce lze považovat především pořádání konferencí, festivalů, workshopů. Exkurzí, výstav, přenosů příkladů dobré praxe, včetně produktů s tím spojených (publikace, brožury, letáky apod.). Investice mohou být realizovány pouze takové, které budou provozovat po celou dobu lhůty vázanosti projektu na účel samy MAS.</p> <p>Způsobilá pro podporu je i předběžná technická podpora projektů spolupráce, kdy MAS musí prokázat, že plánovala provedení konkrétního projektu. Na předběžnou technickou podporu projektů spolupráce může MAS využít maximálně 10 % z alokace přidělené MAS na realizaci projektů spolupráce.</p>	



Definice příjemce dotace	Příjemce dotace může být pouze MAS, jejíž SCLLD byla schválena z PRV. Kromě jiných místních akčních skupin (tzn. MAS, jejíž SCLLD nebyla schválena z PRV či zahraniční MAS) může MAS spolupracovat se: 1) skupinou místních veřejných a soukromých partnerů na venkovském území, která provádí strategii místního rozvoje v rámci EU či mimo ni, 2) skupinou místních veřejných a soukromých partnerů na jiném než venkovském území, která provádí strategii místního rozvoje v rámci EU.	
Výše způsobilých výdajů	Předpokládaná výše způsobilých výdajů na projekt se bude odvíjet od počtu zúčastněných MAS, zaměření projektu, vybraného území apod. Min. výše způsobilých výdajů 50 tis. Kč na projekt (nevztahuje se na předběžnou technickou podporu), max. výše 5 mil. Kč na projekt, resp. dle stanovené alokace MAS.	
Preferenční kritéria	Budou určena MZE, respektive SZIF	
Indikátory výstupů	Číslo	9 25 01 (Kód NČI2014+)
	Název	Celkové veřejné výdaje (O.1)
	Výchozí stav	0
	Hodnota pro mid-term (r.2018)	0
	Cílový stav	14 731,- EUR

Zdroj: vlastní zpracování, 2015

- **Preference projektů u fiche 4.1:**

- Ekonomicky efektivních,
- Víceodvětvových, mezisektorových,
- Mezinárodních.



3.4.7. Specifické cíle individuálních projektů na území – podpora MAS Brdy

Specifický cíl 1.2 – Tvorba protipovodňových opatření a modernizace ČOV

Cíl: *Snížení množství vypouštěného znečištění do povrchových i podzemních vod z komunálních zdrojů a zajištění povodňové ochrany intravilánu.*

V rámci druhého specifického cíle první priority byly identifikovány potřeby regionu vzhledem ke kvalitě místních vodních zdrojů. Z rozhovorů se starosty také vyplynulo, že některé obce nutně potřebují protipovodňovou ochranu (např. Trhové Dušníky).

Tyto potřeby vyvstaly při komunitním projednávání, jejich popis je k nalezení v analytické části strategie – viz kapitola 2.8 Životní prostředí – voda a protipovodňová opatření.

Tabulka 38 - Hierarchie cílů v rámci Specifického cíle 1.2 Tvorba protipovodňových opatření a modernizace ČOV

Strategický cíl 1 → Priorita 1 Bezpečnost	
Specifický cíl 1.2 – Tvorba protipovodňových opatření a modernizace ČOV	
Dílčí cíle specifického cíle 1.2	1.2.1 Výstavba kanalizace odpadních vod
	1.2.2 Výstavba, modernizace a intenzifikace ČOV
	1.2.3 Zajištění povodňové ochrany intravilánu

Zdroj: vlastní zpracování, 2015



A.

- Zařazení do struktury OPŽP:

Prioritní osa 1 – Zlepšování kvality vody a snižování rizika povodní

Specifický cíl 1.1 – Snižit množství vypouštěného znečištění do povrchových i podzemních vod z komunálních zdrojů a vnos znečišťujících látek do povrchových a podzemních vod

- **Zařazení do struktury SCLLD:** Specifický cíl 1.2 – Tvorba protipovodňových opatření a modernizace ČOV
- **Vstupy z analytické části SCLLD:** kapitola 2.8 Životní prostředí – voda a protipovodňová opatření,
- **Problémy k řešení/oblasti podpory:**
 - o Výstavba kanalizace za předpokladu existence vyhovující čistírny odpadních vod v aglomeraci, výstavba kanalizace za předpokladu související výstavby, modernizace a intenzifikace čistírny odpadních vod včetně decentralizovaných řešení likvidace odpadních vod,
 - o Výstavba, modernizace a intenzifikace čistíren odpadních vod,
 - o Odstraňování eutrofizace vod vhodnými opatřeními.
- **Příjemci dotace, kteří musí přímo žádat na OPŽP a jejichž záměr bude v souladu se strategií CLLD:** kraje, obce, dobrovolné svazky obcí, organizační složky státu, státní podniky, příspěvkové organizace, obchodní společnosti.
- **Více informací o podporovaných aktivitách a příjemcích** – viz Pravidla pro žadatele a příjemce podpory v Operačním programu Životní prostředí pro období 2014 – 2020.

Tabulka 39 - Vlastní monitorovací indikátory MAS pro sledování aktivit na území – OPŽP – kvalita vody

Indikátor	Název	Plánovaný cílový stav	Měrná jednotka
Výstup	Počet nově vybudovaných či modernizovaných ČOV	1	stavba
Výstup	Počet nově vybudovaných či modernizovaných kanalizačních systémů	1	stavba
Výsledek	Počet realizovaných aktivit, jejichž výsledkem bude snížení či odstranění eutrofizace vody	1	opatření/stavba

Zdroj: vlastní zpracování, 2016



B.

- **Zařazení do struktury OPŽP:**

Prioritní osa 1 – Zlepšování kvality vody a snižování rizika povodní

Specifický cíl 1.3 – Zajistit povodňovou ochranu intravilánu

- **Zařazení do struktury SCLLD:** Specifický cíl 1.2 – Tvorba protipovodňových opatření a modernizace ČOV

- **Vstupy z analytické části SCLLD:** kapitola 2.8 Životní prostředí – voda a protipovodňová opatření,

- **Problémy k řešení/oblasti podpory:**

- Zvýšení kapacity koryta složeným profilem, vložení stěhovavé kynety pro běžné průtoky v intravilánu obcí; úpravy nevhodného opevnění,
- Zvýšení členitosti a zlepšení morfologie koryta vodních toků; na některých místech s tvorbou mokřin a tůní, umožnění povodňových rozlivů do nivních ploch – tzv. povodňové parky v extravilánu do volné krajiny,
- Plošná povrchová vsakovací a retenční zařízení doplněná zelení,
- Podzemní vsakovací a retenční prostory vyplněné štěrkem nebo prefabrikáty, vsakovací šachty, podzemní retenční nádrže s regulací odtoku do povrchových vod nebo kanalizace
- Výstavba ochranných nádrží – suchých, retenčních, poldrů,
- Vybudování nebo rekonstrukce bezpečnostních přelivů vodních nádrží.

- **Příjemci dotace, kteří musí přímo žádat na OPŽP a jejichž záměr bude v souladu se strategií CLLD:** kraje, obce, dobrovolné svazky obcí, organizační složky státu, státní podniky, státní organizace, veřejné výzkumné instituce, příspěvkové organizace, vysoké školy a školská zařízení, nestátní neziskové organizace, církve a náboženské společnosti a jejich svazy, fyzické osoby podnikající.

- **Více informací o podporovaných aktivitách a příjemcích** – viz Pravidla pro žadatele a příjemce podpory v Operačním programu Životní prostředí pro období 2014 – 2020.

Tabulka 40 - Vlastní monitorovací indikátory MAS pro sledování aktivit na území - OPŽP - protipovodňová opatření

Indikátor	Název	Plánovaný cílový stav	Měrná jednotka
Výstup	Počet úprav terénu a vodních toků pro zvýšení protipovodňové ochrany území	2	stavba

Zdroj: vlastní zpracování, 2016



Specifický cíl 2.2 – Inkluze žáků a posilování motivace ke studiu

Cíl: *Začleňování znevýhodněných skupin obyvatel do vzdělávací struktury regionu, zlepšení kvality a efektivity vzdělávání a odborné přípravy s důrazem na zvýšení jejich relevance k dlouhodobým potřebám absolventů, trhu práce a společnosti.*

Ve venkovských oblastech je všeobecně problém s kvalitou vzdělávání především v oblasti nevybavenosti základních škol. Tento specifický cíl si klade za úkol zvýšit poskytování kvalitních podmínek pro výuku, začleňovat znevýhodněné žáky do plného vzdělávání a tím zvýšit konkurenceschopnost lidských zdrojů.

Zdroj v analytické části k tomuto specifickému cíli naleznete – viz kapitola 2.1 Vývoj počtu obyvatel - nezaměstnanost, kapitola 2.1 – Školství.

Tabulka 41 - Hierarchie cílů v rámci Specifického cíle 2.2 Inkluze žáků a posilování motivace ke studiu

Strategický cíl 2 → Priorita 2 Lidé	
Specifický cíl 2.2 – Inkluze žáků a posilování motivace ke studiu	
Dílčí cíle specifického cíle 2.2	2.2.1 Sociální integrace dětí a žáků včetně začleňování romských dětí do vzdělávání
	2.2.2 Poskytování kvalitních podmínek pro inkluzivní vzdělávání
	2.2.3 Navýšení investic do vzdělávání, odborné přípravy a odborného výcviku k získávání dovedností a do celoživotního vzdělávání

Zdroj: vlastní zpracování, 2015



C.

- **Zařazení do struktury OPVVV:**

Investiční priorita 3 – Rovný přístup ke kvalitnímu předškolnímu, primárnímu a sekundárnímu vzdělávání

Tematický cíl 9. – Podpora sociálního začleňování a boj proti chudobě a diskriminaci,

- **Zařazení do struktury SCLLD:** Specifický cíl 2.2 – Inkluze žáků a posilování motivace ke studiu

- **Vstupy z analytické části SCLLD:** kapitola 2.1 Vývoj počtu obyvatel - nezaměstnanost, kapitola 2.6 – Školství,

- **Problémy k řešení/oblasti podpory:**

- Podpora inkluze žáků, kvalitní podmínky pro inkluzivní vzdělávání,
- Strategické hodnocení kvality vzdělávání,
- Zvýšení zájmu dětí a žáků o studium technických a přírodovědných oborů, posílení kreativity, manuální zručnosti, vztahu k přírodě a technice,
- Modernizace výukových metod pro zvýšení kvality, zajištění lepšího diagnostikování individuálních potřeb dětí a žáků,
- Zlepšování sociálního klimatu.

- **Příjemci dotace, kteří musí přímo žádat na OPVVV a jejichž záměr bude v souladu se strategií CLLD:** běžné školy a školská zařízení v oblasti předškolního, základního a středního vzdělávání, zájmového, základního a středního uměleckého vzdělávání a vyšší odborné školy, v případě projektů zaměřených na aktivizační programy pro děti a žáky se zdravotním postižením mohou být příjemci školy samostatně zřízené pro žáky se zdravotním postižením, další subjekty podílející se na vzdělávacích aktivitách, vysoké školy.

- **Více informací o podporovaných aktivitách, příjemcích a specifikaci cílového území** – viz text Operační program Výzkum, vývoj a vzdělávání.

Tabulka 42 - Vlastní monitorovací indikátory MAS pro sledování aktivit na území – OPVVV – inkluze

Indikátor	Název	Plánovaný cílový stav	Měrná jednotka
Výstup	Projekty inkluze	1	realizace
Výstup	Modernizace učeben technického a přírodovědného vzdělávání	2	stavba
Výstup	Pořízené vybavení pro technické a přírodovědné vyučování	2	set

Zdroj: vlastní zpracování, 2016



D.

- **Zařazení do struktury OPVVV:** Tematický cíl 10. – Investice do vzdělávání odborné přípravy a odborného výcviku k získávání dovedností a do celoživotního učení
- **Zařazení do struktury SCLLD:** Specifický cíl 2.2 – Inkluze žáků a posilování motivace ke studiu
- **Vstupy z analytické části SCLLD:** kapitola 2.1 Vývoj počtu obyvatel - nezaměstnanost, kapitola 2.6 - Školství
- **Problémy k řešení/oblasti podpory:**
 - o Spolupráce mezi školami, zřizovateli škol včetně partnerů, vzájemné učení mezi školami,
 - o Zvyšování kvality předškolního vzdělávání,
 - o Vzdělávání s akcentem na inkluzi, individualizaci a rozvoj každého dítěte a žáka,
 - o Zvyšování kvality a efektivnosti systému pedagogicko-psychologického poradenství,
 - o Profesní rozvoj a zlepšení kompetencí pedagogických pracovníků, zvyšování kvality přípravy učitelů,
- **Příjemci dotace, kteří musí přímo žádat na OPVVV a jejichž záměr bude v souladu se strategií CLLD:** školy a školská zařízení v oblasti předškolního, základního a středního vzdělávání, zájmového, základního a středního uměleckého vzdělávání a vyšší odborné školy, vysoké školy, další subjekty podílející se na realizaci vzdělávacích aktivit, orgány státní správy a samosprávy, včetně jejich svazků nebo sdružení a jimi zřízené a podřízené organizace.
- **Více informací o podporovaných aktivitách, příjemcích a specifikaci cílového území** – viz text Operační program Výzkum, vývoj a vzdělávání.

Tabulka 43 - Vlastní monitorovací indikátory MAS pro sledování aktivit na území – OPVVV – vzdělávání

Indikátor	Název	Plánovaný cílový stav	Měrná jednotka
Výstup	Projekty spolupráce mezi školami	1	realizace
Výstup	Školení pedagogů v oblasti pedagogicko-psychologického vzdělávání	1	realizace

Zdroj: vlastní zpracování, 2016



Specifický cíl 2.3 – Podpora zaměstnanosti, rekvalifikace, dalšího vzdělávání, sociální a genderové nediskriminace

Cíl: *Zvýšit přístup k zaměstnání pro osoby hledající zaměstnání a neaktivní osoby, včetně dlouhodobě nezaměstnaných, zajištění genderové rovnosti a boj s chudobou.*

V oblasti se nachází hodně matek s dětmi, které jsou při následném hledání zaměstnání po mateřské či rodičovské dovolené diskriminovány na trhu práce především z důvodu časté nemocnosti dítěte, dojezdové vzdálenosti do zaměstnání ve spojení s dojezdovou vzdáleností do zařízení, kam po dobu zaměstnání odkládají své ratolesti (MŠ, ZŠ).

Dále se vyskytuje u některých osob na území nižší vzdělanost a nižší adaptabilita na pracovní návyky a prostředí, proto je nutné tyto osoby a jejich zaměstnavatele podpořit při realizaci pracovně-právních vztahů.

Více viz analytická část strategie - kapitola 2.1 Vývoj počtu obyvatel – nezaměstnanost.

Tabulka 44 - Hierarchie cílů v rámci Specifického cíle 2.3 Podpora zaměstnanosti, rekvalifikace, dalšího vzdělávání, sociální a genderové nediskriminace

Strategický cíl 2 → Priorita 2 Lidé	
Specifický cíl 2.3 – Podpora zaměstnanosti, rekvalifikace a dalšího vzdělávání pracovníků, sociální a genderové nediskriminace	
Dílčí cíle specifického cíle 2.3	2.3.1 Podpora přístupu k zaměstnání pro osoby hledající práci
	2.3.2 Zajištění rovnosti žen a mužů v přístupu k zaměstnání a kariérním postupu
	2.3.3 Aktivní začlenění s ohledem na rovné příležitosti a aktivní účast
	2.3.4 Podpora vzniku a rozvoje podnikatelských aktivit v oblasti sociálního podnikání, podpora rozvoje a udržitelnosti sociálních podniků

Zdroj: vlastní zpracování, 2015



E.

- **Zařazení do struktury OPZ:**

Prioritní osa 1 – Podpora zaměstnanosti a adaptability pracovní síly,

Investiční priorita 1.1 – Přístup k zaměstnání pro osoby hledající zaměstnání a neaktivní osoby, včetně dlouhodobě nezaměstnaných a osob vzdálených trhu práce, také prostřednictvím místních iniciativ na podporu zaměstnanosti a mobility pracovníků,

- **Zařazení do struktury SCLLD:** Specifický cíl 2.3 – Podpora zaměstnanosti, rekvalifikace a dalšího vzdělávání pracovníků, sociální a genderové nediskriminace,

- **Vstupy z analytické části SCLLD:** kapitola 2.1 Vývoj počtu obyvatel – nezaměstnanost,

- **Problémy k řešení/oblasti podpory:**

- Činnosti související s vyhledáváním zaměstnání, poradenské a informační činnosti a programy, bilanční a pracovní diagnostika, podpora získávání nové rekvalifikace,
- Vytváření nových pracovních míst nebo míst vyhrazených pro určitou skupinu osob náležejících k ohroženým skupinám na trhu práce, umístění na uvolněná pracovní místa,
- Aktivitty vedoucí k získání pracovních návyků a zkušeností, flexibilní forma zaměstnání, motivační aktivity, pracovní rehabilitace, aj.

- **Příjemci dotace, kteří musí přímo žádat na OPZ a jejichž záměr bude v souladu se strategií CLLD:** MPSV a jím zřízené instituce, poradenské a vzdělávací instituce, nestátní neziskové organizace, obce a svazky obcí.

- **Více informací o podporovaných aktivitách, příjemcích a specifických podporovaných územích** – viz text Operační program zaměstnanost 2014 - 2020.

Tabulka 45 - Vlastní monitorovací indikátory MAS pro sledování aktivit na území – OPZ – zaměstnanost

Indikátor	Název	Plánovaný cílový stav	Měrná jednotka
Výsledek	Počet nově vytvořených pracovních míst	3	osoba

Zdroj: vlastní zpracování, 2016



F.

- Zařazení do struktury OPZ:

Prioritní osa 1 – Podpora zaměstnanosti a adaptability pracovní síly

Investiční priorita 1.2 – Rovnost žen a mužů ve všech oblastech, a to i pokud jde o přístup k zaměstnání a kariérní postup, sladění pracovního a soukromého života a podpora stejné odměny za stejnou práci,

- **Zařazení do struktury SCLLD:** Specifický cíl 2.3 – Podpora zaměstnanosti, rekvalifikace a dalšího vzdělávání pracovníků, sociální a genderové nediskriminace,
- **Vstupy z analytické části SCLLD:** kapitola 2.1 Vývoj počtu obyvatel - nezaměstnanost,
- **Problémy k řešení/oblasti podpory:**
 - Další profesní vzdělávání pro ženy a osoby pečující o jiné závislé osoby zaměřené na zlepšení jejich přístupu na trhu práce, vzdělávání a poradenské aktivity pro osoby na mateřské a rodičovské dovolené,
 - Odstraňování projevů diskriminace na trhu práce na základě pohlaví, vzdělávání, zvyšování povědomí, poradenství v oblasti rovných příležitostí žen a mužů na trhu práce za účelem odstraňování genderových stereotypů a diskriminace na základě pohlaví, aj.
- **Příjemci dotace, kteří musí přímo žádat na OPZ a jejichž záměr bude v souladu se strategií CLLD:** Organizační složky státu a jimi zřízené příspěvkové organizace, zaměstnavatelé, kraje a obce, poradenské a vzdělávací instituce, nestátní neziskové organizace, sociální partneři atd.
- **Více informací o podporovaných aktivitách, příjemcích a specifických podporovaných územích** – viz text Operační program zaměstnanost 2014 - 2020.

Tabulka 46 - Vlastní monitorovací indikátory MAS pro sledování aktivit na území – OPZ – nediskriminace

Indikátor	Název	Plánovaný cílový stav	Měrná jednotka
Výstup	Projekty vzdělávání žen a osob na mateřské či rodičovské dovolené	1	realizace

Zdroj: vlastní zpracování, 2016



G.

- Zařazení do struktury OPZ:

Prioritní osa 2 – Sociální začleňování a boj s chudobou

Investiční priorita 2.1 – Aktivní začleňování, včetně začleňování s ohledem na podporu rovných příležitostí a aktivní účast a zlepšení zaměstnatelnosti

- Zařazení do struktury SCLLD: Specifický cíl 2.3 – Podpora zaměstnanosti, rekvalifikace a dalšího vzdělávání pracovníků, sociální a genderové nediskriminace,

- Vstupy z analytické části SCLLD: kapitola 2.1 Vývoj počtu obyvatel - nezaměstnanost,

- Problémy k řešení/oblasti podpory:

- Sociální začleňování osob a skupin osob sociálně vyloučených či sociálním vyloučením ohrožených prostřednictvím sociálních služeb, služeb pro rodiny a děti a dalších služeb obecného zájmu se zaměřením na zapojení těchto osob do ekonomického, sociálního, pracovního života společnosti,
- Služby poskytované terénní a ambulantní formou, podpora komunitní sociální práce,
- Programy na podporu aktivního a zdravého stárnutí, programy prevence sociálně patologických jevů a prevence kriminality, programy sekundární a terciární prevence pro osoby ohrožené závislostmi nebo závislé na návykových látkách, programy pro osoby s chronickým duševním onemocněním,
- Aktivity přispívající k boji s diskriminací na základě pohlaví, rasového, národnostního nebo etnického původu, víry nebo přesvědčení, zdravotního postižení, věku, sexuální orientace či jiného statutu,
- Aktivity místních samospráv při optimalizaci pokrytí regionů sociálními službami, službami pro rodiny a děti a další navazující služby podporující sociální začleňování, aj.

- Příjemci dotace, kteří musí přímo žádat na OPZ a jejichž záměr bude v souladu se strategií CLLD: Poskytovatelé služeb, kraje, obce a jimi zřizované organizace, svazky obcí, OSS², NNO³, zaměstnavatelé, sociální podniky, školy a školská zařízení, výzkumné a vzdělávací instituce atd.

- Více informací o podporovaných aktivitách, příjemcích a specifických podporovaných územích – viz text Operační program zaměstnanost 2014 - 2020.

Tabulka 47 - Vlastní monitorovací indikátory MAS pro sledování aktivit na území – OPZ – inkluze

Indikátor	Název	Plánovaný cílový stav	Měrná jednotka
Výsledek	Nově vytvořená pracovní místa pro sociálně vyloučené osoby	2	osoby

Zdroj: vlastní zpracování, 2016

² OSS – organizační složky státu

³ NNO – nestátní neziskové organizace



Specifický cíl 3.3 – Podpora inovativního podnikání a modernizace technologií

Cíl: Podpora podnikových investic do výzkumu a vývoje a vytváření vazeb a součinnosti mezi podniky, šíření technologií, sociálních a ekologických inovací, podpora podnikání a zakládání nových firem, podpora vytváření a rozšiřování vyspělých kapacit pro rozvoj podniků a služeb.

Záměrem tohoto specifického cíle je podpořit přípravu a realizaci projektů inovativního charakteru na daném území s možností širokého využití pro podnikatelský i veřejný sektor. Potřeba zavádění moderních technologií a výsledků vědy a výzkumu do každodenní praxe byla vnímána velmi naléhavě především z pohledu zvýšení konkurenceschopnosti místní produkce a služeb.

Souvztažnost k analytické části SCLLD viz kapitola 2.2 – Ekonomická struktura regionu.

Tabulka 48 - Hierarchie cílů v rámci Specifického cíle 3.3 Podpora inovativního podnikání a modernizace technologií

Strategický cíl 3 → Priorita 3 Podnikání	
Specifický cíl 3.3 – Podpora inovativního podnikání a modernizace technologií	
Dílčí cíle specifického cíle 3.3	3.3.1 Zvýšení inovace v území – Inovační projekt
	3.3.2 Zvýšení potenciálu místních podniků
	3.3.3 Pořízení a modernizace technologie místních podnikatelů
	3.3.4 Rekonstrukce a znovuvyužití starých nemovitostí

Zdroj: vlastní zpracování, 2015



H.

- **Zařazení do struktury OPPIK:**

Prioritní osa 1 – Rozvoj výzkumu a vývoje pro inovace

Specifický cíl 1.1 – Zvýšit inovační výkonnost podniku

Program – **Inovace**

- **Zařazení do struktury SCLLD:** Specifický cíl 3.3 – Podpora inovativního podnikání a modernizace aktivit a zařízení
- **Vstupy z analytické části SCLLD:** kapitola 2.2 – Ekonomická struktura regionu,
- **Problémy k řešení/oblasti podpory:**
 - o Realizace inovačního projektu, realizace projektu na podporu ochrany a nákupu práv duševního vlastnictví,
 - o Inovační projekty zaměřené na zavedení nových metod organizace firemních procesů a zvýšení prodeje výrobků a služeb prostřednictvím významné změny v designu produktu nebo balení, lepšího adresování potřeb zákazníka, otevření nových trhů nebo zavedení nových prodejních kanálů, projekty vedoucí ke zvýšení technických a užitných hodnot výrobků, technologií a služeb a zvýšení efektivnosti procesů výroby a poskytování služeb.
- **Příjemci dotace, kteří musí přímo žádat na OPPIK a jejichž záměr bude v souladu se strategií CLLD:** podnikatelské subjekty, zemědělské podnikatelé a potravinářští podnikatelé, veřejné výzkumné instituce, vysoké školy, kteří splňují podmínky dané programem.
- **Více informací o podporovaných aktivitách, příjemcích** – viz text Operačního programu Podnikání a inovace pro konkurenceschopnost 2014 – 2020.

Tabulka 49 - Vlastní monitorovací indikátory MAS pro sledování aktivit na území – OPPIK – inovace

Indikátor	Název	Plánovaný cílový stav	Měrná jednotka
Výstup	Modernizační a inovační projekt	1	realizace

Zdroj: vlastní zpracování, 2016



I.

- Zařazení do struktury OPPIK:

Prioritní osa 1 – Rozvoj podnikání a konkurenceschopnosti malých a středních firem

Specifický cíl 1.1 – Zvýšit inovační výkonnost podniků

Program – **Potenciál**

- **Zařazení do struktury SCLLD:** Specifický cíl 3.3 – Podpora inovativního podnikání a modernizace aktivit a zařízení
- **Vstupy z analytické části SCLLD:** kapitola 2.2 – Ekonomická struktura regionu,
- **Problémy k řešení/oblasti podpory:**
 - o Založení nebo rozvoj center průmyslového výzkumu, vývoje a inovací spočívající v pořízení pozemků, budov, strojů/zařízení a jiného vybavení centra nezbytného pro zajištění aktivit tohoto centra,
 - o U MSP jsou předmětem podpory i vybrané provozní náklady centra.
- **Příjemci dotace, kteří musí přímo žádat na OPPIK a jejichž záměr bude v souladu se strategií CLLD:** podnikatelský subjekt zemědělský podnikatelé, potravinářští podnikatelé, kteří splňují podmínky dané programem.
- **Více informací o podporovaných aktivitách, příjemcích** – viz text Operačního programu Podnikání a inovace pro konkurenceschopnost 2014 – 2020.

Tabulka 50 - Vlastní monitorovací indikátory MAS pro sledování aktivit na území – OPPIK – výzkum a vývoj

Indikátor	Název	Plánovaný cílový stav	Měrná jednotka
Výstup	Vybudování, rozvoj vývojového centra	1	Realizace/stavba

Zdroj: vlastní zpracování, 2016



J.

- **Zařazení do struktury OPPIK:**

Prioritní osa 2 – Rozvoj podnikání a konkurenceschopnosti malých a středních firem

Specifický cíl 2.1 – Zvýšit konkurenceschopnost začínajících a rozvojových MSP

Program – **Technologie**

- **Zařazení do struktury SCLLD:** Specifický cíl 3.3 – Podpora inovativního podnikání a modernizace aktivit a zařízení

- **Vstupy z analytické části SCLLD:** kapitola 2.2 – Ekonomická struktura regionu,

- **Problémy k řešení/oblasti podpory:**

- Podpora zvyšování počtu realizovaných nových podnikatelských záměrů začínajících drobných podnikatelů a malých a středních podniků v hospodářsky problémových regionech, přispívajících rozvoji těchto regionů a zvyšování zaměstnanosti,
- Podpora specifických podnikatelských činností – dle podmínek operačního programu.

- **Příjemci dotace, kteří musí přímo žádat na OPPIK a jejichž záměr bude v souladu se strategií CLLD:** podnikatelé, kteří splňují podmínky programu.

- **Více informací o podporovaných aktivitách, příjemcích** – viz text Operačního programu Podnikání a inovace pro konkurenceschopnost 2014 – 2020.

Tabulka 51 - Vlastní monitorovací indikátory MAS pro sledování aktivit na území – OPPIK – technologie

Indikátor	Název	Plánovaný cílový stav	Měrná jednotka
Výstup	Nově vytvořené podnikatelské subjekty na území	1	subjekt

Zdroj: vlastní zpracování, 2016



K.

- **Zařazení do struktury OPPIK:**

Prioritní osa 2 – Rozvoj podnikání a konkurenceschopnosti malých a středních firem

Specifický cíl 2.3 – Zvýšit využitelnost infrastruktury pro podnikání

Program – **Nemovitosti**

- **Zařazení do struktury SCLLD:** Specifický cíl 3.3 – Podpora inovativního podnikání a modernizace aktivit a zařízení
- **Vstupy z analytické části SCLLD:** kapitola 2.2 – Ekonomická struktura regionu,
- **Problémy k řešení/oblasti podpory:**
 - o Modernizace výrobních provozů a rekonstrukce stávající zastaralé infrastruktury a rekonstrukce objektů typu brownfield (bez výdajů na odstranění ekologických zátěží) a jejich přeměna na moderní podnikatelské objekty.
- **Příjemci dotace, kteří musí přímo žádat na OPPIK a jejichž záměr bude v souladu se strategií CLLD:** podnikatelské subjekty, kteří splňují podmínky programu.
- **Více informací o podporovaných aktivitách, příjemcích** – viz text Operačního programu Podnikání a inovace pro konkurenceschopnost 2014 – 2020.

Tabulka 52 - Vlastní monitorovací indikátory MAS pro sledování aktivit na území – OPPIK – nemovitosti

Indikátor	Název	Plánovaný cílový stav	Měrná jednotka
Výstup	Modernizace objektu brownfields	1	stavba

Zdroj: vlastní zpracování, 2016



3.5. Vazba na horizontální témata

Horizontální témata Evropské unie představují průřezové oblasti, které se prolínají všemi operačními programy a zároveň je musí respektovat každý projekt realizovaný na území Evropské unie z finančních prostředků EU. Všichni žadatelé vysvětlují, jaký dopad bude mít jejich projekt na tyto klíčové oblasti. Jedná se o tato témata:

- **UDRŽITELNÝ ROZVOJ** – Obecně se jedná o soulad mezi ekonomickou, environmentální a sociální oblastí. Programy i projekty tedy musí přispívat k hospodářskému rozvoji, inovacím a technologiím, zároveň hospodárným způsobem (předcházet krizím), dále musí mít kladné dopady na životní prostředí a nepřispívat ke klimatickým změnám (např. podpora obnovitelných zdrojů energie, zavádění ekologicky šetrných postupů, zařízení apod.), v neposlední řadě ještě splňovat podmínky sociálního respektu a předcházení chudobě.

Vliv konkrétních opatření v rámci MAS bude dále rozpracován v jednotlivých výzvách. Hodnocení projektu bude probíhat s ohledem na trvale udržitelný rozvoj.

- **ROVNÉ PŘÍLEŽITOSTI A NEDISKRIMINACE** – Představují potírání diskriminace napříč různými hledisky – gender, rasa, etnický původ, náboženské vyznání, zdravotní stav a postižení, věk, sexuální orientace, světový názor, životní styl, migrace, kvalifikace, drogově závislí apod. Souhrnně se jedná o osoby sociálně vyloučené, nebo osoby, kterým hrozí sociální vyloučení.

Žadatelé se vždy ve svých projektových žádostech budou vyjadřovat k zaměření jejich projektu na rovné příležitosti. Podrobnosti budou dále rozpracovány v jednotlivých konkrétních výzvách.

- **ROVNÉ PŘÍLEŽITOSTI MUŽŮ A ŽEN** - Podpora činností odstraňujících bariéry rovného přístupu ke vzdělání, zaměstnání, rekvalifikaci a zvyšování kvalifikace, rozvoj distančních forem vzdělávání nejen mužů, ale i ženám a to nediskriminačně v souladu s naplňováním principu rovných příležitostí a nediskriminace.

Jedná se také o uplatňování přístupu rovného zacházení, podporu tvorby projektů odstraňujících projevy diskriminace na trhu práce na základě pohlaví, propagace a zvyšování povědomí o významu rovných příležitostí na trhu práce a motivace zaměstnavatelů k zavádění flexibilních forem organizace práce a odstraňování příčin nerovného postavení.

- **KLIMA** – Klimatem rozumíme dlouhodobý stav počasí, podmíněný mnoha faktory – energetická bilance, cirkulace atmosféry, charakter zemského povrchu nebo vliv lidské činnosti. Kvalita klimatu má pak dopady na zemědělství a to spíše negativní než pozitivní. MAS bude při své činnosti a podpoře území dbát na pozitivní či neutrální vliv na klima, podporovat bude projekty, které nepřispívají ke skleníkovému efektu země apod.

- **ŽIVOTNÍ PROSTŘEDÍ** – Při přípravě i realizaci SCLLD je dbáno na pozitivní vliv strategie a projektů dále tvořených na životní prostředí. Zájmové území se nachází v přímé sousednosti s nově vzniklou CHKO Brdy. Veškeré investiční akce na území budou posuzovány odpovědnými pracovníky, zda mají neutrální či pozitivní vliv na ŽP, v případě, že projekt/akce bude mít negativní vliv, nebude podpořena. Environmentální aspekt bude prosazován při činnosti MAS, odborném vzdělávání veřejnosti, technické pomoci žadatelům, při zařízení nezbytných kancelářských prostor, při pořizování strojů a zařízení v rámci projektů, apod.

- **INOVACE** - Z důvodu přítomnosti a stále se zvyšující globalizace, kde se zostřují konkurenční tlaky, MAS bude podporovat projekty a činnosti, které svojí inovativností zvýší konkurenceschopnost v zájmovém území. Podporovat bude podnikatele, jak zemědělské,



EVROPSKÁ UNIE
EVROPSKÝ FOND PRO REGIONÁLNÍ ROZVOJ
ŠANCE PRO VÁŠ ROZVOJ



**MINISTERSTVO
PRO MÍSTNÍ
ROZVOJ ČR**

tak nezemědělské. Podmínkou bude, aby při projektech došlo k rozšíření škály výrobků, služeb, vytvoření nových metod výroby, dodávek, distribuce, zavedení změn řízení, organizace práce, pracovních podmínek a kvalifikace pracovní síly v souvislosti a doplněním výše uvedených dalších horizontálních principů.



EVROPSKÁ UNIE
EVROPSKÝ FOND PRO REGIONÁLNÍ ROZVOJ
ŠANCE PRO VÁŠ ROZVOJ



MINISTERSTVO
PRO MÍSTNÍ
ROZVOJ ČR

3.6. Finanční plán – tabulková část

Tabulka 53 – Nastavení 1. cíle priority 1 BEZPEČNOST

Priorita 1 BEZPEČNOST						
Strategický cíl 1 - <i>Bezpečný region v oblasti pohybu jeho obyvatel za zaměstnáním, vzděláním, sociální infrastrukturou, kulturou a jinými aktivitami. Region s možností rychlé a kvalitní reakce na přírodní pohromy a další nepříznivé přírodní vlivy a situace.</i>						
Specifický cíl 1.1 – <i>Bezpečnost pohybu a rychlá reakce na přírodní katastrofy</i>						
Dílčí cíle SCLLD	Opatření SCLLD	Identifikace programu			Plán financování (způsobilé výdaje v tis. Kč)	
		Program OP	Prioritní osa OP	Specifický cíl OP	Z toho EU	Ostatní zdroje
1.1.1 Zvýšení bezpečnosti dopravy	Chodci	IROP ⁴	1. Zvýšení konkurenceschopnosti v území	1.2	8 000,00	Zdroje žadatelů/příjemců
1.1.2 Moderní vybavení složek IZS	Hasiči			1.3	3 000,00	

Zdroj: vlastní zpracování, 2015

⁴ IROP = Integrovaný regionální operační program



EVROPSKÁ UNIE
EVROPSKÝ FOND PRO REGIONÁLNÍ ROZVOJ
ŠANCE PRO VÁŠ ROZVOJ



MINISTERSTVO
PRO MÍSTNÍ
ROZVOJ ČR

Tabulka 54 - Nastavení 2. cíle priority 1 BEZPEČNOST

Priorita 1 BEZPEČNOST				
Strategický cíl 1 - Bezpečný region v oblasti pohybu jeho obyvatel za zaměstnáním, vzděláním, sociální infrastrukturou, kulturou a jinými aktivitami. Region s možností rychlé a kvalitní reakce na přírodní pohromy a další nepříznivé přírodní vlivy a situace.				
Specifický cíl 1.2 – Tvorba protipovodňových opatření a modernizace ČOV				
Dílčí cíle SCLLD	Identifikace programu			Plán financování (způsobilé výdaje v tis. Kč)
	Program OP	Prioritní osa OP	Specifický cíl OP	
1.2.1 Výstavba kanalizací odpadních vod	OPŽP ⁵	1. Zlepšování kvality vody a snižování rizika povodní	1.1	MAS finančně nepodpořeno
1.2.2 Výstavba, modernizace a intenzifikace čistíren odpadních vod				
1.2.3 Zajištění povodňové ochrany intravilánu			1.3	

Zdroj: vlastní zpracování, 2015

⁵ OPŽP = Operační program životní prostředí



EVROPSKÁ UNIE
EVROPSKÝ FOND PRO REGIONÁLNÍ ROZVOJ
ŠANCE PRO VÁŠ ROZVOJ



MINISTERSTVO
PRO MÍSTNÍ
ROZVOJ ČR

Tabulka 55 - Nastavení 1. cíle priority 2 LIDÉ

Priorita 2 LIDÉ						
Strategický cíl 2 - Region s dostupnou kvalitní vzdělávací infrastrukturou zajišťující rovné příležitosti ve vzdělávání a následném přístupu na trh práce. Soudržný region s vzájemnou kooperací místních aktérů a obyvatel založené na přístupu k víceúčelovým zařízením pro tvorbu komunitní základy v oblasti sociální, vzdělávací, kulturní a rekreační.						
Specifický cíl 2.1 – Moderní vzdělávání a komunitní soudržnost a rozvoj						
Dílčí cíle SCLLD	Opatření SCLLD	Identifikace programu			Plán financování (způsobilé výdaje v tis. Kč)	
		Program OP	Prioritní osa OP	Specifický cíl OP	Z toho EU	Ostatní zdroje
2.1.1 Zajištění předškolní péče	Vzdělanost	IROP	2. Zkvalitnění veřejných služeb v území	2.4	6 535,50	Zdroje žadatelů/příjemců
2.1.2 Poskytování celoživotní vzdělávání						
2.1.3 Zvýšení rekvalifikace obyvatel						
2.1.4 Zlepšení vybavení učeben technického, řemeslného a jazykového vyučování						
2.1.5 Vybudování komunitního centra	Komunita				5 845,50	

Zdroj: vlastní zpracování, 2015



EVROPSKÁ UNIE
EVROPSKÝ FOND PRO REGIONÁLNÍ ROZVOJ
ŠANCE PRO VÁŠ ROZVOJ



MINISTERSTVO
PRO MÍSTNÍ
ROZVOJ ČR

Tabulka 56 - Nastavení 2. cíle priority 2 LIDÉ

Priorita 2 LIDÉ				
Strategický cíl 2 - Region s dostupnou kvalitní vzdělávací infrastrukturou zajišťující rovné příležitosti ve vzdělávání a následném přístupu na trh práce. Soudržný region s vzájemnou kooperací místních aktérů a obyvatel založené na přístupu k víceúčelovým zařízením pro tvorbu komunitní základy v oblasti sociální, vzdělávací, kulturní a rekreační.				
Specifický cíl 2.2 – Inkluze žáků a posilování motivace ke studiu				
Dílčí cíle SCLLD	Identifikace programu			Plán financování (způsobilé výdaje v tis. Kč)
	Program OP	Prioritní osa OP	Specifický cíl OP	
2.2.1 Sociální integrace dětí a žáků včetně začleňování romských dětí do vzdělávání	OPVVV ⁶	3. Rovný přístup ke kvalitnímu předškolnímu, primárnímu a sekundárnímu vzdělávání	9.	MAS finančně nepodpořeno
2.2.2 Poskytování kvalitních podmínek pro inkluzivní vzdělávání				
2.2.3 Navýšení investic do vzdělávání, odborné přípravy a odborného výcviku k získávání dovedností a do celoživotního vzdělávání			10.	

Zdroj: vlastní zpracování, 2015

⁶ OPVVV = Operační program výzkum, vývoj a vzdělávání



EVROPSKÁ UNIE
EVROPSKÝ FOND PRO REGIONÁLNÍ ROZVOJ
ŠANCE PRO VÁŠ ROZVOJ



MINISTERSTVO
PRO MÍSTNÍ
ROZVOJ ČR

Tabulka 57 - Nastavení 3. cíle priority 2 LIDÉ

Priorita 2 LIDÉ				
Strategický cíl 2 - Region s dostupnou kvalitní vzdělávací infrastrukturou zajišťující rovné příležitosti ve vzdělávání a následném přístupu na trh práce. Soudržný region s vzájemnou kooperací místních aktérů a obyvatel založené na přístupu k víceúčelovým zařízením pro tvorbu komunitní základy v oblasti sociální, vzdělávací, kulturní a rekreační.				
Specifický cíl 2.3 – Podpora zaměstnanosti, rekvalifikace a dalšího vzdělávání pracovníků, sociální a genderová nediskriminace				
Dílčí cíle SCLLD	Identifikace programu			Plán financování (způsobilé výdaje v tis. Kč)
	Program OP	Prioritní osa OP	Investiční priorita OP	
2.3.1 Podpora přístupu k zaměstnání pro osoby hledající práci	OPZ ⁷	1. Podpora zaměstnanosti a adaptability pracovní síly	1.1	MAS finančně nepodpořeno
2.3.2 Zajištění rovnosti žen a mužů v přístupu k zaměstnání a kariérnímu postupu			1.2	
2.3.3 Aktivní začlenění s ohledem na rovné příležitosti a aktivní účast		2. Sociální začleňování a boj s chudobou	2.1	
2.3.4 Podpora vzniku a rozvoje podnikatelských aktivit v oblasti sociálního podnikání, podpora rozvoje a udržitelnosti sociálních podniků				

Zdroj: vlastní zpracování, 201

⁷ OPZ = Operační program zaměstnanost



EVROPSKÁ UNIE
EVROPSKÝ FOND PRO REGIONÁLNÍ ROZVOJ
ŠANCE PRO VÁŠ ROZVOJ



MINISTERSTVO
PRO MÍSTNÍ
ROZVOJ ČR

Tabulka 58 - Stanovení 1. cíle priority 3 PODNIKÁNÍ

Priorita 3 PODNIKÁNÍ						
<i>Strategický cíl 3 - Podpořit modernizaci zemědělské i nezemědělské výroby v regionu, zajistit prosperující, konkurenceschopný a trvale udržitelný sektor podnikání. Důraz také kladen na společnou odpovědnost firem, zájem o zvednutí lokální ekonomiky.</i>						
<i>Specifický cíl 3.1 – Modernizace zemědělských aktivit a zařízení</i>						
Dílčí cíle SCLLD	Fiche SCLLD	Identifikace programu			Plán financování (způsobilé výdaje v tis. Kč)	
		Program OP	Prioritní osa OP	Specifický cíl OP	Z toho EU	Ostatní zdroje
3.1.1 Zvýšení modernizace technologických zařízení	Zemědělské podnikání	PRV ⁸	6, 6A	19.2.1	1 500,00	Zdroje žadatelů/příjemců

Zdroj: vlastní zpracování, 2015

⁸ PRV = Program rozvoje venkova



EVROPSKÁ UNIE
EVROPSKÝ FOND PRO REGIONÁLNÍ ROZVOJ
ŠANCE PRO VÁŠ ROZVOJ



MINISTERSTVO
PRO MÍSTNÍ
ROZVOJ ČR

Tabulka 59 - Stanovení 2. cíle priority 3 PODNIKÁNÍ

Priorita 3 PODNIKÁNÍ						
Strategický cíl 3 - Podpořit modernizaci zemědělské i nezemědělské výroby v regionu, zajistit prosperující, konkurenceschopný a trvale udržitelný sektor podnikání. Důraz také kladen na společnou odpovědnost firem, zájem o zvednutí lokální ekonomiky.						
Specifický cíl 3.2 – Modernizace nezemědělského podnikání a zařízení						
Dílčí cíle SCLLD	Fiche SCLLD	Identifikace programu			Plán financování (způsobilé výdaje v tis. Kč)	
		Program OP	Prioritní osa OP	Specifický cíl OP	Z toho EU	Ostatní zdroje
3.2.1 Podpora investic do zpracovatelského průmyslu	Nezemědělské podnikání	PRV	6, 6B	19.2.1	6 851,00	Zdroje žadatelů/příjemců

Zdroj: vlastní zpracování, 2015



EVROPSKÁ UNIE
EVROPSKÝ FOND PRO REGIONÁLNÍ ROZVOJ
ŠANCE PRO VÁŠ ROZVOJ



MINISTERSTVO
PRO MÍSTNÍ
ROZVOJ ČR

Tabulka 60 - Stanovení 3. cíle priority 3 PODNIKÁNÍ

Priorita 3 PODNIKÁNÍ				
Strategický cíl - Podpořit modernizaci zemědělské i nezemědělské výroby v regionu, zajistit prosperující, konkurenceschopný a trvale udržitelný sektor podnikání. Důraz také kladen na společnou odpovědnost firem, zájem o zvednutí lokální ekonomiky.				
Specifický cíl 3.3 – Podpora inovativního podnikání a modernizace technologií				
Dílčí cíle SCLLD	Identifikace programu			Plán financování (způsobilé výdaje v tis. Kč)
	Program OP	Prioritní osa OP	Specifický cíl OP	
3.3.1 Zvýšení inovace v území – Inovační projekt	OPPIK	PO 1 – Rozvoj výzkumu a vývoje pro inovace	SC 1.1	MAS finančně nepodpořeno
3.3.2 Zvýšení potenciálu místních podniků		PO 1 – Rozvoj výzkumu a vývoje pro inovace	SC 1.1	
3.3.3 Pořízení a modernizace technologie místních podnikatelů		PO 2 – Rozvoj podnikání a konkurenceschopnosti malých a středních firem	SC 2.1	
3.3.4 Rekonstrukce a znovuvyužití starých nemovitostí		PO 2 – Rozvoj podnikání a konkurenceschopnosti malých a středních firem	SC 2.3	

Zdroj: vlastní zpracování, 2015



EVROPSKÁ UNIE
EVROPSKÝ FOND PRO REGIONÁLNÍ ROZVOJ
ŠANCE PRO VÁŠ ROZVOJ



MINISTERSTVO
PRO MÍSTNÍ
ROZVOJ ČR

Tabulka 61 - Nastavení 1. cíle priority 4 PARTNERSTVÍ

Priorita 4 PARTNERSTVÍ				
Strategický cíl - Aktivní podpora implementace metody LEADER, jako nezastupitelné součásti v rozvoji venkova a pozitivní rozvíjení regionální a meziregionální spolupráce pro zajištění koherence celého území nejenom ČR.				
Specifický cíl 4.1 – Spolupráce s MAS				
Dílčí cíle SCLLD	Identifikace programu			Plán financování (způsobilé výdaje v tis. Kč)
	Program OP	Prioritní osa OP	Specifický cíl OP	
4.1.1 Podpora provádění operací v rámci strategie komunitně vedeného místního rozvoje	PRV	6	19.3.1	MAS finančně nepodpořeno (resp. příjemcem je pouze MAS)
4.1.2 Příprava a provádění kooperačních činností místní akční skupiny				
4.1.3 Podpora spolupráce MAS s jinými regiony, případně zahraniční spolupráce či spolupráce s jinými partnery				

Zdroj: vlastní zpracování, 2015



Tabulka 62 - Financování podle jednotlivých specifických cílů a opatření SCLLD celkově – dle výše žádostí o platbu

Specifický cíl SCLLD	Opatření SCLLD	Pod- opatření SCLLD	Identifikace programu				Plán financování (způsobilé výdaje v tis. Kč)					Nezpůsobilé výdaje (v tis. Kč)
			Program	Prioritní osa OP/Priorita unie	Investiční priorita OP/Prioritní oblast	Specifický cíle OP/ Operace PRV	Celkové způsobilé výdaje (CZV)	Z toho podpora		Z toho vlastní zdroje příjemce		
								Příspěvek unie	Národní veřejné zdroje (SR, SF)	Národní veřejné zdroje (kraj, obec, jiné)	Národní soukromé zdroje	
SC 1 Bezpečnost pohybu a rychlá reakce na přírodní katastrofy	1.1 Bezpečnost	-	IROP	4	9d	4.1	8 421,05	6 000,00	2 000,00	421,04	0,00	0,00
	1.2 Hasiči	-					3 157,89	2 250,00	750,00	157,89	0,00	0,00
SC 2 Moderní vzdělávání a komunitní soudržnost a rozvoj	2.1 Vzdělávání	-					6 879,47	4 901,62	1 633,88	343,97	0,00	0,00
	2.2 Komunita	-					6 153,16	4 384,12	1 461,38	307,66	0,00	0,00
SC 3.1 Modernizace zemědělských aktivit a zařízení	3.1 Zemědělské podnikání	-	PRV	6	6a	19.2.1	3 000,00	1 125,00	375,00	0,00	1 500,00	0,00
SC 3.2 Modernizace nezemědělských aktivit a zařízení	3.2 Nezemědělské podnikání	-					6b	13 702,00	5 138,25	1 712,75	0,00	6 851,00
SC 4 Spolupráce	4.1 Spolupráce	-			19.3.1	398,44		298,83	99,61	0,00	0,00	0,00

Zdroj: vlastní zpracování, 2016



Tabulka 63 - Financování podle jednotlivých specifických cílů a opatření SCLLD – 2015 – dle výše žádostí o platbu

Specifický cíl SCLLD	Opatření SCLLD	Pod-opatření SCLLD	Identifikace programu				Plán financování (způsobilé výdaje v tis. Kč)					Nezpůsobilé výdaje (v tis. Kč)										
			Program	Prioritní osa OP/Priorita unie	Investiční prioritá OP/Prioritní oblast	Specifický cíl OP/ Operace PRV	Celkové způsobilé výdaje (CZV)	Z toho podpora		Z toho vlastní zdroje příjemce												
								Příspěvek unie	Národní veřejné zdroje (SR, SF)	Národní veřejné zdroje (kraj, obec, jiné)	Národní soukromé zdroje											
SC 1.1 Bezpečnost pohybu a rychlá reakce na přírodní katastrofy	1.1 Bezpečnost	-	IROP	4	9d	4.1	0,00	0,00	0,00	0,00	0,00	0,00										
	1.2 Hasiči	-																				
SC 2.1 Moderní vzdělávání a komunitní soudržnost a rozvoj	2.1 Vzdělanost	-											PRV	6	6a	19.2.1	0,00	0,00	0,00	0,00	0,00	0,00
	2.2 Komunita	-																				
SC 3.1 Modernizace zemědělských aktivit a zařízení	3.1 Zemědělské podnikání	-	PRV	6	6b	19.3.1	0,00	0,00	0,00	0,00	0,00	0,00										
SC 3.2 Modernizace nezemědělských aktivit a zařízení	3.2 Nezemědělské podnikání	-																				
SC 4 Spolupráce	4.1 Spolupráce	-																				

Zdroj: vlastní zpracování, 2016



Tabulka 64 - Financování podle jednotlivých specifických cílů a opatření SCLLD – 2016 – dle výše žádostí o platbu

Specifický cíl SCLLD	Opatření SCLLD	Pod- opatření SCLLD	Identifikace programu				Plán financování (způsobilé výdaje v tis. Kč)				Nezpůsobilé výdaje (v tis. Kč)											
			Program	Prioritní osa OP/Priorita unie	Investiční priorita OP/Prioritní oblast	Specifický cíl OP/ Operace PRV	Celkové způsobilé výdaje (CZV)	Z toho podpora		Z toho vlastní zdroje příjemce												
								Příspěvek unie	Národní veřejné zdroje (SR, SF)	Národní veřejné zdroje (kraj, obec, jiné)		Národní soukromé zdroje										
SC 1.1 Bezpečnost pohybu a rychlá reakce na přírodní katastrofy	1.1 Bezpečnost	-	IROP	4	9d	4.1	0,00	0,00	0,00	0,00	0,00	0,00										
	1.2 Hasiči	-																				
SC 2.1 Moderní vzdělávání a komunitní soudržnost a rozvoj	2.1 Vzdělanost	-											PRV	6	6a	19.2.1	0,00	0,00	0,00	0,00	0,00	0,00
	2.2 Komunita	-																				
SC 3.1 Modernizace zemědělských aktivit a zařízení	3.1 Zemědělské podnikání	-	PRV	6	6b	19.2.1	0,00	0,00	0,00	0,00	0,00	0,00										
SC 3.2 Modernizace nezemědělských aktivit a zařízení	3.2 Nezemědělské podnikání	-																				
SC 4 Spolupráce	4.1 Spolupráce	-											PRV	6	6b	19.3.1	0,00	0,00	0,00	0,00	0,00	0,00

Zdroj: vlastní zpracování, 2016



Tabulka 65 - Financování podle jednotlivých specifických cílů a opatření SCLLD – 2017 – dle výše žádostí o platbu

Specifický cíl SCLLD	Opatření SCLLD	Pod- opatření SCLLD	Identifikace programu				Plán financování (způsobilé výdaje v tis. Kč)					Nezpůsobilé výdaje (v tis. Kč)
			Program	Prioritní osa OP/Priori ta unie	Investiční priorita OP/Prioritní oblast	Specifický cíl OP/ Operace PRV	Celkové způsobilé výdaje (CZV)	Z toho podpora		Z toho vlastní zdroje příjemce		
								Příspěvek unie	Národní veřejné zdroje (SR, SF)	Národní veřejné zdroje (kraj, obec, jiné)	Národní soukromé zdroje	
SC 1.1 Bezpečnost pohybu a rychlá reakce na přírodní katastrofy	1.1 Bezpečnost	-	IROP	4	9d	4.1	2 105,26	1 500,00	500,00	105,26	0,00	0,00
	1.2 Hasiči	-					3 157,89	2 250,00	750,00	157,89	0,00	0,00
SC 2.1 Moderní vzdělávání a komunitní soudržnost a rozvoj	2.1 Vzdělanost	-					4 736,84	3 375,00	1 125,00	236,84	0,00	0,00
	2.2 Komunita	-					0,00	0,00	0,00	0,00	0,00	0,00
SC 3.1 Modernizace zemědělských aktivit a zařízení	3.1 Zemědělské podnikání	-	PRV	6	6a	19.2.1	0,00	0,00	0,00	0,00	0,00	0,00
SC 3.2 Modernizace nezemědělských aktivit a zařízení	3.2 Nezemědělské podnikání	-			6b		7 000,00	2 625,00	875,00	0,00	3 500,00	0,00
SC 4 Spolupráce	4.1 Spolupráce	-			19.3.1	0,00	0,00	0,00	0,00	0,00	0,00	

Zdroj: vlastní zpracování, 2016



Tabulka 66 - Financování podle jednotlivých specifických cílů a opatření SCLLD – 2018 – dle výše žádostí o platbu

Specifický cíl SCLLD	Opatření SCLLD	Pod- opatření SCLLD	Identifikace programu				Plán financování (způsobilé výdaje v tis. Kč)					Nezpůsobilé výdaje (v tis. Kč)
			Program	Prioritní osa OP/Priorita unie	Investiční priorita OP/Prioritní oblast	Specifický cíl OP/ Operace PRV	Celkové způsobilé výdaje (CZV)	Z toho podpora		Z toho vlastní zdroje příjemce		
								Příspěvek unie	Národní veřejné zdroje (SR, SF)	Národní veřejné zdroje (kraj, obec, jiné)	Národní soukromé zdroje	
SC 1.1 Bezpečnost pohybu a rychlá reakce na přírodní katastrofy	1.1 Bezpečnost	-	IROP	4	9d	4.1	2 105,26	1 500,00	500,00	105,26	0,00	0,00
	1.2 Hasiči	-					0,00	0,00	0,00	0,00	0,00	0,00
SC 2.1 Moderní vzdělávání a komunitní soudržnost a rozvoj	2.1 Vzdělanost	-					1 368,42	975,00	325,00	68,42	0,00	0,00
	2.2 Komunita	-					3 076,58	2192,06	730,69	153,83	0,00	0,00
SC 3.1 Modernizace zemědělských aktivit a zařízení	3.1 Zemědělské podnikání	-	PRV	6	6A	19.2.1	3 000,00	1 125,00	375,00	0,00	1 500,00	0,00
SC 3.2 Modernizace nezemědělských aktivit a zařízení	3.2 Nezemědělské podnikání	-					6B	4 000,00	1 500,00	500,00	0,00	2 000,00
SC 4 Spolupráce	4.1 Spolupráce	-			19.3.1	0,00	0,00	0,00	0,00	0,00	0,00	

Zdroj: vlastní zpracování, 2016



Tabulka 67 - Financování podle jednotlivých specifických cílů a opatření SCLLD – 2019 – dle výše žádostí o platbu

Specifický cíl SCLLD	Opatření SCLLD	Pod-opatření SCLLD	Identifikace programu				Plán financování (způsobilé výdaje v tis. Kč)					Nezpůsobilé výdaje (v tis. Kč)
			Program	Prioritní osa OP/Priorita unie	Investiční prioritá OP/Prioritní oblast	Specifický cíl OP/ Operace PRV	Celkové způsobilé výdaje (CZV)	Z toho podpora		Z toho vlastní zdroje příjemce		
								Příspěvek unie	Národní veřejné zdroje (SR, SF)	Národní veřejné zdroje (kraj, obec, jiné)	Národní soukromé zdroje	
SC 1.1 Bezpečnost pohybu a rychlá reakce na přírodní katastrofy	1.1 Bezpečnost	-	IROP	4	9d	4.1	2 105,26	1 500,00	500,00	105,26	0,00	0,00
	1.2 Hasiči	-					0,00	0,00	0,00	0,00	0,00	0,00
SC 2.1 Moderní vzdělávání a komunitní soudržnost a rozvoj	2.1 Vzdělanost	-					774,21	551,62	183,88	38,71	0,00	0,00
	2.2 Komunita	-					3 076,58	2 192,06	730,69	153,83	0,00	0,00
SC 3.1 Modernizace zemědělských aktivit a zařízení	3.1 Zemědělské podnikání	-	PRV	6	6A	19.2.1	0,00	0,00	0,00	0,00	0,00	0,00
SC 3.2 Modernizace nezemědělských aktivit a zařízení	3.2 Nezemědělské podnikání	-			6B		0,00	0,00	0,00	0,00	0,00	0,00
SC 4 Spolupráce	4.1 Spolupráce	-					19.3.1	0,00	0,00	0,00	0,00	0,00

Zdroj: vlastní zpracování, 2016



Tabulka 68 - Financování podle jednotlivých specifických cílů a opatření SCLLD – 2020 – dle výše žádostí o platbu

Specifický cíl SCLLD	Opatření SCLLD	Pod-opatření SCLLD	Identifikace programu				Plán financování (způsobilé výdaje v tis. Kč)					Nezpůsobilé výdaje (v tis. Kč)
			Program	Prioritní osa OP/Priorita unie	Investiční prioritá OP/Prioritní oblast	Specifický cíl OP/ Operace PRV	Celkové způsobilé výdaje (CZV)	Z toho podpora		Z toho vlastní zdroje příjemce		
								Příspěvek unie	Národní veřejné zdroje (SR, SF)	Národní veřejné zdroje (kraj, obec, jiné)	Národní soukromé zdroje	
SC 1.1 Bezpečnost pohybu a rychlá reakce na přírodní katastrofy	1.1 Bezpečnost	-	IROP	4	9d	4.1	2 105,26	1 500,00	500,00	105,26	0,00	0,00
	1.2 Hasiči	-										
SC 2.1 Moderní vzdělávání a komunitní soudržnost a rozvoj	2.1 Vzdělanost	-					0,00	0,00	0,00	0,00	0,00	0,00
	2.2 Komunita	-										
SC 3.1 Modernizace zemědělských aktivit a zařízení	3.1 Zemědělské podnikání	-	PRV	6	6A	19.2.1	0,00	0,00	0,00	0,00	0,00	0,00
SC 3.2 Modernizace nezemědělských aktivit a zařízení	3.2 Nezemědělské podnikání	-			6B		2 702,00	1 013,25	337,75	0,00	1 351,00	0,00
SC 4 Spolupráce	4.1 Spolupráce	-						19.3.1	0,00	0,00	0,00	0,00

Zdroj: vlastní zpracování, 2016



Tabulka 69 - Financování podle jednotlivých specifických cílů a opatření SCLLD – 2021 – dle výše žádostí o platbu

Specifický cíl SCLLD	Opatření SCLLD	Pod- opatření SCLLD	Identifikace programu				Plán financování (způsobilé výdaje v tis. Kč)					Nezpůsobilé výdaje (v tis. Kč)
			Program	Prioritní osa OP/Priorita unie	Investiční priorita OP/Prioritní oblast	Specifický cíl OP/ Operace PRV	Celkové způsobilé výdaje (CZV)	Z toho podpora		Z toho vlastní zdroje příjemce		
								Příspěvek unie	Národní veřejné zdroje (SR, SF)	Národní veřejné zdroje (kraj, obec, jiné)	Národní soukromé zdroje	
SC 1.1 Bezpečnost pohybu a rychlá reakce na přírodní katastrofy	1.1 Bezpečnost	-	IROP	4	9d	4.1	0,00	0,00	0,00	0,00	0,00	0,00
	1.2 Hasiči	-										
SC 2.1 Moderní vzdělávání a komunitní soudržnost a rozvoj	2.1 Vzdělanost	-										
	2.2 Komunita	-										
SC 3.1 Modernizace zemědělských aktivit a zařízení	3.1 Zemědělské podnikání	-	PRV	6	6A	19.2.1	0,00	0,00	0,00	0,00	0,00	0,00
SC 3.2 Modernizace nezemědělských aktivit a zařízení	3.2 Nezemědělské podnikání	-			6B		0,00	0,00	0,00	0,00	0,00	0,00
SC 4 Spolupráce	4.1 Spolupráce	-						19.3.1	398,44	298,83	99,61	0,00

Zdroj: vlastní zpracování, 2016



Tabulka 70 - Financování podle jednotlivých specifických cílů a opatření SCLLD – 2022 – dle výše žádostí o platbu

Specifický cíl SCLLD	Opatření SCLLD	Pod-opatření SCLLD	Identifikace programu				Plán financování (způsobilé výdaje v tis. Kč)					Nezpůsobilé výdaje (v tis. Kč)
			Program	Prioritní osa OP/Priorita unie	Investiční prioritá OP/Prioritní oblast	Specifický cíl OP/ Operace PRV	Celkové způsobilé výdaje (CZV)	Z toho podpora		Z toho vlastní zdroje příjemce		
								Příspěvek unie	Národní veřejné zdroje (SR, SF)	Národní veřejné zdroje (kraj, obec, jiné)	Národní soukromé zdroje	
SC 1.1 Bezpečnost pohybu a rychlá reakce na přírodní katastrofy	1.1 Bezpečnost	-	IROP	4	9d	4.1	0,00	0,00	0,00	0,00	0,00	0,00
	1.2 Hasiči	-										
SC 2.1 Moderní vzdělávání a komunitní soudržnost a rozvoj	2.1 Vzdělanost	-										
	2.2 Komunita	-										
SC 3.1 Modernizace zemědělských aktivit a zařízení	3.1 Zemědělské podnikání	-	PRV	6	6A	19.2.1	0,00	0,00	0,00	0,00	0,00	0,00
SC 3.2 Modernizace nezemědělských aktivit a zařízení	3.2 Nezemědělské podnikání	-			6B		0,00	0,00	0,00	0,00	0,00	0,00
SC 4 Spolupráce	4.1 Spolupráce	-						19.3.1	0,00	0,00	0,00	0,00

Zdroj: vlastní zpracování, 2016



Tabulka 71 - Financování podle jednotlivých specifických cílů a opatření SCLLD – 2023 – dle výše žádostí o platbu

Specifický cíl SCLLD	Opatření SCLLD	Pod- opatření SCLLD	Identifikace programu				Plán financování (způsobilé výdaje v tis. Kč)					Nezpůsobilé výdaje (v tis. Kč)										
			Program	Prioritní osa OP/Priorita unie	Investiční priorita OP/Prioritní oblast	Specifický cíl OP/ Operace PRV	Celkové způsobilé výdaje (CZV)	Z toho podpora		Z toho vlastní zdroje příjemce												
								Příspěvek unie	Národní veřejné zdroje (SR, SF)	Národní veřejné zdroje (kraj, obec, jiné)	Národní soukromé zdroje											
SC 1.1 Bezpečnost pohybu a rychlá reakce na přírodní katastrofy	1.1 Bezpečnost	-	IROP	4	9d	4.1	0,00	0,00	0,00	0,00	0,00	0,00										
	1.2 Hasiči	-																				
SC 2.1 Moderní vzdělávání a komunitní soudržnost a rozvoj	2.1 Vzdělanost	-											PRV	6	6A	19.2.1	0,00	0,00	0,00	0,00	0,00	0,00
	2.2 Komunita	-																				
SC 3.1 Modernizace zemědělských aktivit a zařízení	3.1 Zemědělské podnikání	-	PRV	6	6B	19.2.1	0,00	0,00	0,00	0,00	0,00	0,00										
SC 3.2 Modernizace nezemědělských aktivit a zařízení	3.2 Nezemědělské podnikání	-																				
SC 4 Spolupráce	4.1 Spolupráce	-											19.3.1	0,00	0,00	0,00	0,00	0,00				

Zdroj: vlastní zpracování, 2016



EVROPSKÁ UNIE
EVROPSKÝ FOND PRO REGIONÁLNÍ ROZVOJ
ŠANCE PRO VÁŠ ROZVOJ



MINISTERSTVO
PRO MÍSTNÍ
ROZVOJ ČR

Tabulka 72 - Celkové finanční zabezpečení prioritních rámců finančně podpořených skrze MAS Brdy

Finanční prostředky celkem v tis. Kč za priority a jednotlivá opatření/fiche				
Priorita 1 BEZPEČNOST		11 000,00-	Podíl na prioritním rámci	Podíl na IROP
Opatření / Programový rámec	1.1 Chodci	8 000,00	72,73 %	34,22 %
	1.2 Hasiči	3 000,00	27,27 %	12,83 %
Priorita 2 LIDÉ		12 381,00	Podíl na prioritním rámci	Podíl na IROP
Opatření / Programový rámec	2.1 Vzdělanost	6 535,50	52,79 %	27,95 %
	2.2 Komunita	5 845,50	47,21 %	25,00 %
Priorita 3 PODNIKÁNÍ		8 351,00	Podíl na prioritním rámci/Podíl na PRV	
Fiche	3.1 Zemědělské podnikání	1 500,00	17,96 %	
	3.2 Nezemědělské podnikání	6 851,00	82,04 %	
Priorita 4 PARTNERSTVÍ		398,44	Financováno z PRV – opatření 19.3.1	
Fiche	4.1 Spolupráce s MAS			
Fiche	4.2 Spolupráce s jinými regiony a partnery			

Zdroj: vlastní zpracování, 2015



EVROPSKÁ UNIE
EVROPSKÝ FOND PRO REGIONÁLNÍ ROZVOJ
ŠANCE PRO VÁŠ ROZVOJ



MINISTERSTVO
PRO MÍSTNÍ
ROZVOJ ČR

Tabulka 73 - Financování SCLLD v roce 2015 podle specifických cílů OP – výše žádostí o platbu

Programový rámec	Prioritní osa OP/Priorita unie	Investiční priorita OP/Prioritní oblast	Specifický cíl OP / Operace PRV	Plán financování (způsobilé výdaje v tis. Kč)					Nezpůsobilé výdaje (v tis. Kč)
				Celkové způsobilé výdaje (CZV)	Z toho podpora		Z toho vlastní zdroje příjemci		
					Příspěvek unie	Národní veřejné zdroje	Národní veřejné zdroje (kraj, obec, jiné)	Národní soukromé zdroje	
PR IROP	4	9d	4.1	0,00	0,00	0,00	0,00	0,00	0,00
PR PRV	6	6A	19.2.1	0,00	0,00	0,00	0,00	0,00	0,00
				0,00	0,00	0,00	0,00	0,00	0,00
		6B	19.3.1	0,00	0,00	0,00	0,00	0,00	0,00

Zdroj: vlastní zpracování, 2015



Tabulka 74 - Financování SCLLD v roce 2016 podle specifických cílů OP – výše žádostí o platbu

Programový rámec	Prioritní osa OP/Priorita unie	Investiční priorita OP/Prioritní oblast	Specifický cíl OP / Operace PRV	Plán financování (způsobilé výdaje v tis. Kč)					Nezpůsobilé výdaje (v tis. Kč)
				Celkové způsobilé výdaje (CZV)	Z toho podpora		Z toho vlastní zdroje příjemci		
					Příspěvek unie	Národní veřejné zdroje	Národní veřejné zdroje (kraj, obec, jiné)	Národní soukromé zdroje	
PR IROP	4	9d	4.1	0,00	0,00	0,00	0,00	0,00	0,00
PR PRV	6	6A	19.2.1	0,00	0,00	0,00	0,00	0,00	0,00
				0,00	0,00	0,00	0,00	0,00	0,00
		6B	19.3.1	0,00	0,00	0,00	0,00	0,00	0,00

Zdroj: vlastní zpracování, 2015



EVROPSKÁ UNIE
EVROPSKÝ FOND PRO REGIONÁLNÍ ROZVOJ
ŠANCE PRO VÁŠ ROZVOJ



MINISTERSTVO
PRO MÍSTNÍ
ROZVOJ ČR

Tabulka 75 - Financování SCLLD v roce 2017 podle specifických cílů OP – výše žádostí o platbu

Programový rámec	Prioritní osa OP/Priorita unie	Investiční priorita OP/Prioritní oblast	Specifický cíl OP / Operace PRV	Plán financování (způsobilé výdaje v tis. Kč)					Nezpůsobilé výdaje (v tis. Kč)
				Celkové způsobilé výdaje (CZV)	Z toho podpora		Z toho vlastní zdroje příjemci		
					Příspěvek unie	Národní veřejné zdroje	Národní veřejné zdroje (kraj, obec, jiné)	Národní soukromé zdroje	
PR IROP	4	9d	4.1	9 999,99	7 125,00	2 375,00	499,99	0,00	0,00
PR PRV	6	6A	19.2.1	0,00	0,00	0,00	0,00	0,00	0,00
		6B		7 000,00	2 625,00	875,00	0,00	3 500,00	0,00
			19.3.1	0,00	0,00	0,00	0,00	0,00	0,00

Zdroj: vlastní zpracování, 2015



EVROPSKÁ UNIE
EVROPSKÝ FOND PRO REGIONÁLNÍ ROZVOJ
ŠANCE PRO VÁŠ ROZVOJ



MINISTERSTVO
PRO MÍSTNÍ
ROZVOJ ČR

Tabulka 76 - Financování SCLLD v roce 2018 podle specifických cílů OP – výše žádostí o platbu

Programový rámec	Prioritní osa OP/Priorita unie	Investiční priorita OP/Prioritní oblast	Specifický cíl OP / Operace PRV	Plán financování (způsobilé výdaje v tis. Kč)					Nezpůsobilé výdaje (v tis. Kč)
				Celkové způsobilé výdaje (CZV)	Z toho podpora		Z toho vlastní zdroje příjemci		
					Příspěvek unie	Národní veřejné zdroje	Národní veřejné zdroje (kraj, obec, jiné)	Národní soukromé zdroje	
PR IROP	4	9d	4.1	6 550,26	4 667,06	1 555,69	327,51	0,00	0,00
PR PRV	6	6A	19.2.1	3 000,00	1 500,00	0,00	1 500,00	0,00	0,00
		6B		4 000,00	2 000,00	0,00	2 000,00	0,00	0,00
			19.3.1	0,00	0,00	0,00	0,00	0,00	0,00

Zdroj: vlastní zpracování, 2016



EVROPSKÁ UNIE
EVROPSKÝ FOND PRO REGIONÁLNÍ ROZVOJ
ŠANCE PRO VÁŠ ROZVOJ



MINISTERSTVO
PRO MÍSTNÍ
ROZVOJ ČR

Tabulka 77 - Financování SCLLD v roce 2019 podle specifických cílů OP – výše žádostí o platbu

Programový rámec	Prioritní osa OP/Priorita unie	Investiční priorita OP/Prioritní oblast	Specifický cíl OP / Operace PRV	Plán financování (způsobilé výdaje v tis. Kč)					Nezpůsobilé výdaje (v tis. Kč)
				Celkové způsobilé výdaje (CZV)	Z toho podpora		Z toho vlastní zdroje příjemci		
					Příspěvek unie	Národní veřejné zdroje	Národní veřejné zdroje (kraj, obec, jiné)	Národní soukromé zdroje	
PR IROP	4	9d	4.1	5 956,05	4 243,68	1 414,57	297,80	0,00	0,00
PR PRV	6	6A	19.2.1	0,00	0,00	0,00	0,00	0,00	0,00
		6B		0,00	0,00	0,00	0,00	0,00	0,00
			19.3.1	0,00	0,00	0,00	0,00	0,00	0,00

Zdroj: vlastní zpracování, 2015



Tabulka 78 - Financování SCLLD v roce 2020 podle specifických cílů OP – výše žádostí o platbu

Programový rámec	Prioritní osa OP/Priorita unie	Investiční priorita OP/Prioritní oblast	Specifický cíl OP / Operace PRV	Plán financování (způsobilé výdaje v tis. Kč)					Nezpůsobilé výdaje (v tis. Kč)
				Celkové způsobilé výdaje (CZV)	Z toho podpora		Z toho vlastní zdroje příjemci		
					Příspěvek unie	Národní veřejné zdroje	Národní veřejné zdroje (kraj, obec, jiné)	Národní soukromé zdroje	
PR IROP	4	9d	4.1	2 105,26	1 500,00	500,00	105,26	0,00	0,00
PR PRV	6	6a	19.2.1	0,00	0,00	0,00	0,00	0,00	0,00
		6B		2 702,00	1 013,25	337,75	0,00	1 351,00	0,00
			19.3.1	0,00	0,00	0,00	0,00	0,00	0,00

Zdroj: vlastní zpracování, 2015



Tabulka 79 - Financování SCLLD v roce 2021 podle specifických cílů OP – výše žádostí o platbu

Programový rámec	Prioritní osa OP/Priorita unie	Investiční priorita OP/Prioritní oblast	Specifický cíl OP / Operace PRV	Plán financování (způsobilé výdaje v tis. Kč)					Nezpůsobilé výdaje (v tis. Kč)
				Celkové způsobilé výdaje (CZV)	Z toho podpora		Z toho vlastní zdroje příjemci		
					Příspěvek unie	Národní veřejné zdroje	Národní veřejné zdroje (kraj, obec, jiné)	Národní soukromé zdroje	
PR IROP	4	9d	4.1	0,00	0,00	0,00	0,00	0,00	0,00
PR PRV	6	6A	19.2.1	0,00	0,00	0,00	0,00	0,00	0,00
		6B		0,00	0,00	0,00	0,00	0,00	0,00
				19.3.1	398,44	298,83	99,61	0,00	0,00

Zdroj: vlastní zpracování, 2015



EVROPSKÁ UNIE
EVROPSKÝ FOND PRO REGIONÁLNÍ ROZVOJ
ŠANCE PRO VÁŠ ROZVOJ



MINISTERSTVO
PRO MÍSTNÍ
ROZVOJ ČR

Tabulka 80 - Financování SCLLD v roce 2022 podle specifických cílů OP – výše žádostí o platbu

Programový rámec	Prioritní osa OP/Priorita unie	Investiční priorita OP/Prioritní oblast	Specifický cíl OP / Operace PRV	Plán financování (způsobilé výdaje v tis. Kč)					Nezpůsobilé výdaje (v tis. Kč)
				Celkové způsobilé výdaje (CZV)	Z toho podpora		Z toho vlastní zdroje příjemci		
					Příspěvek unie	Národní veřejné zdroje	Národní veřejné zdroje (kraj, obec, jiné)	Národní soukromé zdroje	
PR IROP	4	9d	4.1	0,00	0,00	0,00	0,00	0,00	0,00
PR PRV	6	6A	19.2.1	0,00	0,00	0,00	0,00	0,00	0,00
				0,00	0,00	0,00	0,00	0,00	0,00
		6B	19.3.1	0,00	0,00	0,00	0,00	0,00	0,00

Zdroj: vlastní zpracování, 2015



EVROPSKÁ UNIE
EVROPSKÝ FOND PRO REGIONÁLNÍ ROZVOJ
ŠANCE PRO VÁŠ ROZVOJ



MINISTERSTVO
PRO MÍSTNÍ
ROZVOJ ČR

Tabulka 81 - Financování SCLLD v roce 2023 podle specifických cílů OP – výše žádostí o platbu

Programový rámec	Prioritní osa OP/Priorita unie	Investiční priorita OP/Prioritní oblast	Specifický cíl OP / Operace PRV	Plán financování (způsobilé výdaje v tis. Kč)					Nezpůsobilé výdaje (v tis. Kč)
				Celkové způsobilé výdaje (CZV)	Z toho podpora		Z toho vlastní zdroje příjemci		
					Příspěvek unie	Národní veřejné zdroje	Národní veřejné zdroje (kraj, obec, jiné)	Národní soukromé zdroje	
PR IROP	4	9d	4.1	0,00	0,00	0,00	0,00	0,00	0,00
PR PRV	6	6A	19.2.1	0,00	0,00	0,00	0,00	0,00	0,00
				0,00	0,00	0,00	0,00	0,00	0,00
		6B	19.3.1	0,00	0,00	0,00	0,00	0,00	0,00

Zdroj: vlastní zpracování, 2015



EVROPSKÁ UNIE
EVROPSKÝ FOND PRO REGIONÁLNÍ ROZVOJ
ŠANCE PRO VÁŠ ROZVOJ



MINISTERSTVO
PRO MÍSTNÍ
ROZVOJ ČR

Tabulka 82 - Financování SCLLD za dobu realizace podle specifických cílů OP – výše žádostí o platbu

Programový rámec	Prioritní osa OP/Priorita unie	Investiční priorita OP/Prioritní oblast	Specifický cíl OP / Operace PRV	Plán financování (způsobilé výdaje v tis. Kč)					Nezpůsobilé výdaje (v tis. Kč)
				Celkové způsobilé výdaje (CZV)	Z toho podpora		Z toho vlastní zdroje příjemci		
					Příspěvek unie	Národní veřejné zdroje	Národní veřejné zdroje (kraj, obec, jiné)	Národní soukromé zdroje	
PR IROP	4	9d	4.1	24 611,56	17 535,74	5 845,26	1 230,56	0,00	0,00
PR PRV	6	6A	19.2.1	3 000,00	1 125,00	375,00	0,00	1 500,00	0,00
		13 702,00		5 138,25	1 712,75	0,00	6 851,00	0,00	
		6B	19.3.1	398,44	298,83	99,61	0,00	0,00	0,00

Zdroj: vlastní zpracování, 2015



EVROPSKÁ UNIE
EVROPSKÝ FOND PRO REGIONÁLNÍ ROZVOJ
ŠANCE PRO VÁŠ ROZVOJ



MINISTERSTVO
PRO MÍSTNÍ
ROZVOJ ČR

Obrázek 15 - Nastavení priorit SCLLD

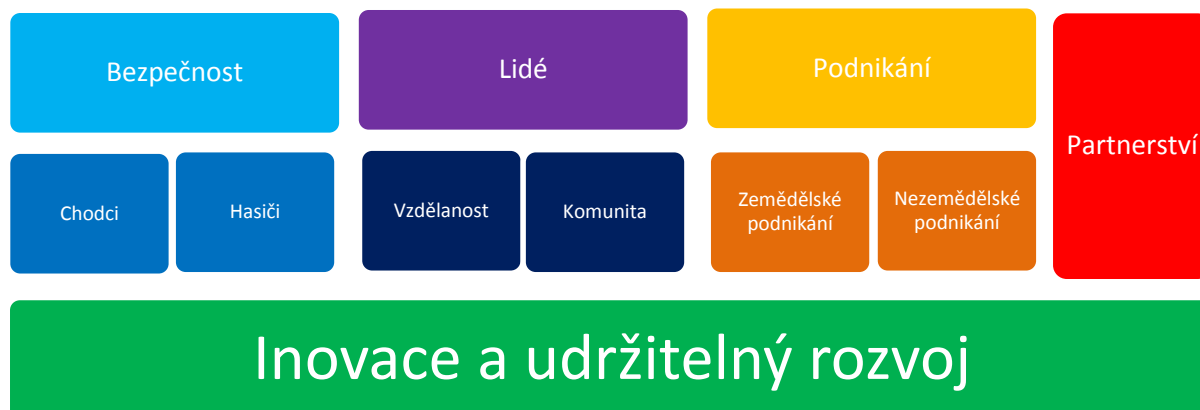

Zdroj: vlastní zpracování, 2015

Strategické inovativní prvky jsou vždy navrženy tak, aby účinně reagovali na konkrétní rozvojový problém (problémy viz analytická část strategie). Při koncipování rozvoje území MAS Brdy vesměs převládají individuální projekty jednotlivých obcí a dalších subjektů, které reagují na aktuální potřeby bez větší vazby na dlouhodobé cíle. Snaží se nalézat nová řešení problémů daného regionu. Tyto problémy dříve byly řešeny pouze na úrovni obcí, kde má nyní MAS možnost místním municipalitám pomáhat. Cíle jsou formulovány na potenciálu území a posilují vnitřní kapacity, přinášejí možnost spolupráce, rozvíjejí vzdělávání apod. Strategie v maximální možné míře podporuje principy partnerství a spolupráce místních aktérů v rozvoji území a tvorbu inovací a inovativních přístupů. Významným zdrojem na inovace území skrz Strategii CLLD se stal **IROP** – Integrovaný regionální operační program. Dalším zdrojem pro rozvoj regionu je **PRV** – Program rozvoje venkova aktuální pro roky 2014 – 2020. Podpory budou poskytovány v následujících alokacích:

Tabulka 83 - Aktuální alokace pro MAS Brdy

Operační program	Alokace (aktuální k 14. 10. 2015) v mil. Kč	Fond zdroje
IROP	23,381	ERDF
PRV	8,351	EAFRD
	Spolupráce: 0,398	

Zdroj: Alokace MAS, verze území k 14. 10. 2015

Předpokládaná finanční podpora určená pro MAS Brdy z operačního programu IROP činí 23, 381 mil. Kč a z operačního programu PRV 8,351 mil. Kč, jež je určena ke konečným žadatelům. Finanční alokace mezi jednotlivé priority je určena do období 2016 – 2023, tj. 8 let.

Časovým milníkem plnění čerpání finančních podpory je rok 2018, ve kterém budou vyhodnoceny výsledky z předchozího období.



V návaznosti na nastavení jednotlivých fichí, které vznikly z projednávání se zájmovými skupinami v rámci tematických projednávání v území, je sestavena struktura finanční podpory. Celková alokovaná částka z operačního programu IROP je rozdělena mezi Priority Bezpečnost a Lidé, jejich podíl financování je stejný. Priorita Podnikání bude zabezpečena finanční podporou z operačního programu PRV. V níže uvedených tabulkách jsou uvedeny jednotlivá opatření/fiche a jejich alokované částky v rámci jednotlivých vyhlašovaných výzev.

V jednotlivých rocích budou vyhlášeny 2 výzvy – jaro, podzim. Celkově je předpokládáno vyhlášení 8 výzev, které budou čerpat finanční podpora z IROP a PRV současně. Další výzvy budou vyhlašovány v případě nedočerpání finančních prostředků v předchozích výzvách.

Čerpání předpokládané finanční alokace je rozděleno v období 2016 – 2020, resp. až do roku 2023. V roce 2018 proběhne kontrola čerpání finančních prostředků v rámci MAS Brdy a zároveň naplňování cílů stanovených v jednotlivých prioritních rámcích a opatřeních.

Níže jsou uvedené předpokládaná období vyhlášení jednotlivých výzev i s finančními alokacemi na tyto výzvy v jednotlivých letech.

Spolufinancování souhrnně za IROP je u všech žadatelů 5 %. Tedy 95 % financí půjde ze zdrojů EU.

Spolufinancování souhrnně za PRV je u všech žadatelů 50 %. Tedy 50 % financí půjde ze zdrojů EU.



EVROPSKÁ UNIE
EVROPSKÝ FOND PRO REGIONÁLNÍ ROZVOJ
ŠANCE PRO VÁŠ ROZVOJ



MINISTERSTVO
PRO MÍSTNÍ
ROZVOJ ČR

Obrázek 16 - Harmonogram vyhlášení výzev a jejich přidělené alokace

Rok	2016	2017		2018		2019		2020		2021		2022		2023		Celkem
Opatření/fiche	1 výzva	2 výzva	3 výzva	4 výzva	5 výzva	6 výzva	7 výzva	8 výzva	9 výzva	10 výzva	11 výzva	12 výzva	13 výzva	14 výzva	15 výzva	
1.1 Chodci	2 000 000	0	2 000 000	0	2 000 000	0	1 500 000	500 000	0	0	0	0	0	0	0	8 000 000
1.2 Hasiči	2 000 000	1 000 000	0	0	0	0	0	0	0	0	0	0	0	0	0	3 000 000
2.1 Vzdělávání	2 000 000	2 500 000	0	1 300 000	0	735 500		0	0	0	0	0	0	0	0	6 535 500
2.2 Komunita	0	2 922 750	0	2 922 750	0	0	0	0	0	0	0	0	0	0	0	5 845 500
3.1 Zemědělci	0	0	1 500 000	0	0	0	0	0	0	0	0	0	0	0	0	1 500 000
3.2 Nezemědělci	1 500 000	2 000 000	0	2 000 000	0	0	1 051 000	300 000	0	0	0	0	0	0	0	6 851 000

Zdroj: vlastní zpracování, 2015

Předcházející tabulka zobrazuje alokační plány na jednotlivé výzvy. Tabulka následující naopak zobrazuje finanční plán pro výši žádostí o platbu do října každého roku – dle MPIN str. 36 pozn. 1.

Obrázek 17 - Harmonogram výše žádostí o platbu

Rok	2016	2017	2018	2019	2020	2021	2022	2023	Celkem
Opatření/fiche									
1.1 Chodci	0	2 000 000	2 000 000	2 000 000	2 000 000	0	0	0	8 000 000
1.2 Hasiči	0	3 000 000	0	0	0	0	0	0	3 000 000
2.1 Vzdělávání	0	4 500 000	1 300 000	735 500	0	0	0	0	6 535 500
2.2 Komunita	0	0	2 922 750	2 922 750	0	0	0	0	5 845 500
3.1 Zemědělci	0	0	1 500 000	0	0	0	0	0	1 500 000
3.2 Nezemědělci	0	3 500 000	2 000 000	0	1 351 000	0	0	0	6 851 000

Zdroj: vlastní zpracování, 2016



Obrázek 18 - Plnění požadovaných a doporučených čerpání u jednotlivých výzev

Období	2016	2017		2018		2019		2020		2021		2022		2023		Celkem
	1 výzva	2 výzva	3 výzva	4 výzva	5 výzva	6 výzva	7 výzva	8 výzva	9 výzva	10 výzva	11 výzva	12 výza	13 výzva	14 výzva	15 výzva	
Celkem alokace v dané výzvě	7 500 000	8 422 750	3 500 000	6 222 750	2 000 000	735 500	2 551 000	800 000	0	0	0	0	0	0	0	31 732 000
Poměr čerpání z celkové alokace za jednotlivé výzvy v %	23,64	26,54	11,03	19,61	6,30	2,32	8,04	2,52	0,00	0,00	0,00	0,00	0,00	0,00	0,00	100,00
Poměr čerpání celkové alokace v období v %	87,12					10,36		2,52		0,00		0,00		0,00		100,00
Doporučený poměr čerpání v %	27,17					14,00		14,27		14,56		14,85		15,15		100,00
Kumulativní suma čerpání alokace v období v %	87,12					97,48		100,00		100,00		100,00		100,00		100,00
Doporučený kumulativní poměr čerpání v %	27,17					41,17		55,44		70,00		84,85		100,00		100,00

Zdroj: vlastní zpracování, 2015



Obrázek 19 - Požadovaná a doporučená plnění alokací za jednotlivá opatření/fiche

Období	2016 - 2018	Požadovaná	2019	Doporučená	2020	Doporučená	2021	Doporučená	2022	Doporučená	2023	Doporučená
Opatření/fiche												
1.1 Chodci	75,00	27,17	18,75	14,00	6,25	14,27	0,00	14,56	0,00	14,85	0,00	15,15
1.2 Hasiči	100,00		0,00		0,00		0,00		0,00		0,00	
2.1 Vzdělávání	88,75		11,25		0,00		0,00		0,00		0,00	
2.2 Komunita	100,00		0,00		0,00		0,00		0,00		0,00	
3.1 Zemědělci	100,00		0,00		0,00		0,00		0,00		0,00	
3.2 Nezemědělci	80,28		15,34		4,38		0,00		0,00		0,00	

Zdroj: vlastní zpracování, 2015

Dále je požadováno z PRV do roku 2018 vyčerpat 50 % alokace. Tuto podmínku také splňujeme.



3.7. Monitorovací indikátory pro jednotlivé priority a opatření

Tabulka 84 - Monitorovací indikátory s podrobnými informacemi

Spec. cíl SCLLD	Opatření SCLLD	Identifikace programu				Identifikace indikátorů				Hodnoty indikátorů					Cena za jedn. indik. ⁹	Odůvod. jakým způsobem byly hodnoty stanoveny
		Program	Prioritní osa OP /Priorita unie	Invest. priorita	Specifický cíl OP /Operace PRV	Kód NČI2014+	Název indikátoru	Měrná jednot.	Typ indik. (výstup/ výsledek)	Vých. hod.	Datum výchozí hodnoty	Cíl. hodn.	Datum cílové hodnoty	Milník 31.12. 2018		
SC 1.1 Bezpečnost pohybu a rychlá reakce na přírodní katastrofy	1.1 Bezpečnost	IROP	4.	9d	4.1	7 50 01	Počet realizací vedoucích ke zvýšení bezpečnosti v dopravě	Realizace	Výstup	0	1.11. 2015	12	31.12. 2023	NE	666 tis. Kč/ks v podobě – 1x	Viz popis pod tabulkou
						7 51 20	Podíl veřejné osobní dopravy na celkových výkonech v osobní dopravě	Procento	Výsledek	30	31. 12. 2011	35	31. 12. 2023	NE	N/A	
	1.2 Hasiči					5 70 01	Počet nové techniky a věcných prostředků složek IZS	Sety	Výstup	0	1.11. 2015	6	31.12. 2023	NE	500 tis. Kč za jeden set	
						5 75 20	Počet exponovaných území s nedostatečnou připraveností složek IZS	Území	Výsledek	108	31. 12. 2014	48	31. 12. 2023	NE	N/A	
SC 2.1 Moderní vzdělávání a komunitní soudržnost a rozvoj	2.1 Vzdělávání		4.	IP 9d	4.1	5 00 00	Počet podpořených vzdělávacích zařízení	Zařízení	Výstup	0	1.11. 2015	15	31.12. 2023	8	436 tis. Kč/stav b. či rekon. zařízení /pořiz. vybavení	

⁹ Odůvodnění cen za jednotku indikátorů je uvedeno pod tabulkou s indikátory.



SC 2.1 Moderní vzdělávání a komunitní soudržnost a rozvoj	2.1 Vzdělávání	IROP				5 00 001	Kapacita podporovaných zařízení péče o děti nebo vzdělávací zařízení	Osoby	Výstup	0	1.11. 2015	300	31.12. 2023	NE	N/A	Viz popis pod tabulkou
	5 00 30					Podíl osob předčasně opouštějících vzdělávací systém	%	Výsledek	5,4	31.12. 2013	5,0	31.12. 2023	NE	N/A		
	5 54 01					Počet podpořených zázemí pro služby a sociální práci	Zázemí	Výstup	0	1.11. 2015	2	31.12. 2023	NE	2,9 mil. Kč/ks v podobě 1 x zařiz. s prům. okamž. Kapacit. 30 klientů		
	6 75 10					Kapacita služeb a sociální práce	Klienti	Výsledek	0	1.11. 2015	10	31.12. 2023	Ne	N/A		
SC 3.1 Modernizace zemědělských aktivit a zařízení	3.1 Zemědělské podnikání	PRV	6	6A	19.2.1	93701	Počet podpořených podniků/příjemců	Počet	Výstup	0	1.11. 2015	4	31.12. 2023	2	N/A	
						94800	Pracovní místa vytvořená v rámci podpořených projektů	Osoby	Výsledek	0	1.11. 2015	1	31.12. 2023	1	N/A	



SC 3.2 Modernizace nezemědělských aktivit a zařízení	3.2 Nezemědělské podnikání		6	6B	19.2.1	93701	Počet podpořených podniků/příjemců	Počet	Výstup	0	1.11. 2015	15	31.12. 2023	7	N/A	Viz popis pod tabulkou
						94800	Pracovní místa vytvořená podpořených projektů	Osob	Výsledek	0	1.11. 2015	1	31.12. 2023	1	N/A	
SC 4 Spolupráce	4.1 Spolupráce		6	6B	19.3.1	92501	Celkové veřejné výdaje (O.1)	EUR	Výstup	0	1.11. 2015	14.731 EUR	31.12. 2023	0	N/A	

Zdroj: vlastní zpracování, informace čerpány z dokumentů jednotlivých Programových dokumentů OP, 2015

Cílové hodnoty monitorovacích indikátorů byly stanoveny na základě mnohých diskuzí se zástupci místních samospráv, místních šetření, jednání programových výborů – zejména např. 23. 11. 2015. Stanovení ceny za jednotku indikátoru probíhalo jednak na základě zkušeností v souvislosti s cenou obvyklou, jednak s následným porovnáním stanovených průměrných cen obvyklých dle IROP.

Uvedené vstupní/výchozí hodnoty monitorovacích indikátorů byly u MI výstupu brány dle pravidel – uveďte hodnotu nula; u MI výsledku se vycházelo z předpokladu, že MAS Brdy je začínající MAS, bez předchozího působení v regionu a jeho rozvoji, proto nikdy dříve nemohla vytvořit jakoukoli hodnotu. Hodnoty byly určeny ke shodnému datu – datu zpracování – a to 1. 11. 2015.

Ohodnocení monitorovacích indikátorů:

- **7 50 01** – Výchozí hodnota (0) uvedena na základě požadavku v dokumentu 3_Indikátory_pro_aktivitu_MAS_verze_unor_2016_fin.xlsx Je jasné, že projektů pro zvýšení bezpečnosti bylo v režii jednotlivých členských obcí realizováno mnoho, ale žádné nebyly hodnoceny způsobem, který v současné době požaduje IROP. Datum 1. 11. 2015 je brán z pohledu začínající MAS, bez předchozího působení v regionu, zároveň v této době došlo



k prvnímu schválení strategie výkonným orgánem MAS. Cílová hodnota (12) byla stanovena v poměru k plánovanému rozpočtu na aktivitu, dále dle průměrné ceny stanovené na základě šetření (průzkumu trhu) pořizovacích cen a zároveň s absorpční kapacitou území. Hodnota milníku není uvedena na základě požadavku ve výše zmíněném dokumentu IROP.

- **7 51 20** – Výchozí hodnota (30), datum výchozí hodnoty, cílová hodnota (35) i datum cílové hodnoty a nespecifikovaná cena a absence hodnoty milníku za MI jsou přebrány z dokumentu 3_Indikátory_pro_aktivity_MAS_verze_unor_2016_fin.xlsx na základě požadavků IROP.
- **5 70 01** – Výchozí hodnota (0) uvedena na základě požadavku dokumentu 3_Indikátory_pro_aktivity_MAS_verze_unor_2016_fin.xlsx. Datum výchozí hodnoty 1. 11. 2015 je brán z pohledu začínající MAS, bez předchozího působení v regionu, zároveň v této době došlo k prvnímu schválení strategie výkonným orgánem MAS. Cílová hodnota (6) byla stanovena v poměru k plánovanému rozpočtu na aktivitu, dále dle průměrné ceny stanovené na základě šetření (průzkumu trhu) pořizovacích cen techniky a zároveň s ohledem na absorpční kapacitu území. Hodnota milníku není uvedena na základě požadavku ve výše zmíněném dokumentu IROP.
- **5 75 20** – Výchozí hodnota (108), datum výchozí hodnoty, cílová hodnota (48) i datum cílové hodnoty a nespecifikovaná cena za jednotku MI a absence hodnoty milníku za MI jsou přebrány z dokumentu 3_Indikátory_pro_aktivity_MAS_verze_unor_2016_fin.xlsx na základě požadavků IROP.
- **5 00 00** – Výchozí hodnota (0) uvedena na základě požadavku v dokumentu 3_Indikátory_pro_aktivity_MAS_verze_unor_2016_fin.xlsx. Datum výchozí hodnoty 1. 11. 2015 je brán z pohledu začínající MAS, bez předchozího působení v regionu, zároveň v této době došlo k prvnímu schválení strategie výkonným orgánem MAS. Cílová hodnota (15) byla stanovena v poměru k plánovanému rozpočtu na aktivitu, dále dle průměrné ceny stanovené na základě šetření (průzkumu trhu a rozhovorů aktérů, kteří podobné projekty již realizovali) pořizovacích cen a cen za rekonstrukci a zároveň s ohledem na absorpční kapacitu území. Hodnota milníku uvedena v polovičním množství oproti cílové hodnotě (8).
- **5 00 01** – Výchozí hodnota (0), cílová hodnota (300), datum cílové hodnoty a nespecifikovaná cena a absence hodnoty milníku za MI jsou přebrány z dokumentu 3_Indikátory_pro_aktivity_MAS_verze_unor_2016_fin.xlsx na základě požadavků IROP. Výše cílové hodnoty stanovena na základě zkušeností s projektem Studentské sociální minipodniky, na kterém MAS spolupracovala jako partner a dále s ohledem na cílovou hodnotu indikátoru předchozího 5 00 00 (15), tedy $15 * 20 = 300$ osob.
- **5 00 30** – Výchozí hodnota (5,4 %), datum výchozí hodnoty, cílová hodnota (5,0 %) i datum cílové hodnoty a nespecifikovaná cena za jednotku MI a absence hodnoty milníku za MI jsou přebrány z dokumentu 3_Indikátory_pro_aktivity_MAS_verze_unor_2016_fin.xlsx na základě požadavků IROP.
- **5 54 01** – Výchozí hodnota (0) uvedena na základě požadavku v dokumentu 3_Indikátory_pro_aktivity_MAS_verze_unor_2016_fin.xlsx. Datum výchozí hodnoty 1. 11. 2015 je brán z pohledu začínající MAS, bez předchozího působení v regionu, zároveň v této době došlo k prvnímu schválení strategie výkonným orgánem MAS. Cílová hodnota (2) byla stanovena v poměru k plánovanému rozpočtu na aktivitu, dále dle průměrné ceny



EVROPSKÁ UNIE
EVROPSKÝ FOND PRO REGIONÁLNÍ ROZVOJ
ŠANCE PRO VÁŠ ROZVOJ



MINISTERSTVO
PRO MÍSTNÍ
ROZVOJ ČR

stanovené na základě místního šetření (průzkumu trhu) stavebních a pořizovacích cen a zároveň s ohledem na absorpční kapacitu území. Hodnota milníku není uvedena na základě požadavku ve výše zmíněném dokumentu IROP.

- **6 75 10** – Výchozí hodnota (0) a datum výchozí hodnoty 1. 11. 2015 jsou brány z pohledu začínající MAS, bez předchozího působení v regionu, zároveň v této době (datum výchozí hodnoty) došlo k prvnímu schválení strategie výkonným orgánem MAS. Cílová hodnota (10) byla stanovena v poměru k plánovanému rozpočtu na aktivitu, dále dle průměrné ceny stanovené na základě místních šetření (průzkumu trhu) stavebních a pořizovacích cen a zároveň s ohledem na absorpční kapacitu území. Hodnota milníku a průměrná cena za MI nejsou uvedeny na základě požadavku v dokumentu 3_Indikátory_pro_aktivity_MAS_verze_unor_2016_fin.xlsx dokumentu IROP.



3.8. Realizace priorit

K naplňování strategie MAS Brdy bude v průběhu realizačního období docházet několika cestami, tak aby toto uskutečňování probíhalo v souladu s cíli strategie, efektivně a účinně. Bude se jednat o tyto aktivity:

- **Realizace priorit** – sestávající z realizace jednotlivých cílů a jejich opatření/fichí a jednotlivých samostatných projektů,
- **Realizace opatření/fichí** – v rámci jednotlivých opatření/fichí bude realizováno penzum odpovídajících projektů, průběžně bude docházet k monitorování realizačního naplňování těchto opatření/fichí a dosahování monitorovacích indikátorů.
- **Realizace samostatných projektů** – MAS bude realizovat projekty, u kterých je nositelem, za pomoci:
 - **Manažera projektu** – pověřený pracovník MAS, který bude mít projekt na starosti, sledovat bude, zda je naplňování projektu v souladu s projektovou dokumentací, dle časového harmonogramu a rozpočtu, řídit projektový tým, zajišťovat komunikaci v rámci projektu, resp. všech zúčastněných aktérů, podávat zprávy nadřízeným orgánům,
 - **Koordinátor projektů** – pověřený pracovník MAS, jeho úkolem bude sladit aktivity partnerů projektů, sledovat jejich zapojení do projektů, poskytovat poradenskou činnost v území. Dohlížet bude na souběh více projektů.
 - Pro zajišťování dalších operací na projektu budou využíváni **další dodavatelé**.
- **Realizace projektů spolupráce s ostatními MAS.**

Konkrétní způsob realizace bude popsán v implementační části.



3.9. Propojení priorit s cíli SWOT analýzy

Tabulka 85 - Priorita 1 BEZPEČNOST

Dílčí cíl		Vazba na SWOT analýzu
1.1.1	Zvýšení bezpečnosti dopravy	<p>W3 – Špatný stav komunikací III. a IV. třídy včetně chybějících chodníků</p> <p>W4 – Vysoký podíl občanů dojíždějících do zaměstnání či za vzděláním</p> <p>W7 – Špatná dostupnost některých oblastí území</p> <p>T2 – Nízká bezpečnost chodců při komunikacích</p>
1.1.2	Podpora moderního vybavení složek IZS	<p>T1 – Nedostatečná vybavenost JPO III v souvislosti s otevřením Vojenského újezdu Brdy</p> <p>T9 – Limity v území CHKO</p> <p>T16 – Území MAS je dotčeno zvýšeními riziky z mimořádných událostí způsobených změnou klimatu a haváriemi nebezpečných látek</p> <p>O1 – Vybudování CHKO Brdy</p> <p>O2 – Kvalitní zachovalá krajina v oblasti Brd</p> <p>O3 – Otevření Vojenského újezdu Brdy</p>
1.2.1	Výstavba kanalizace odpadních vod	<p>S9 – Množství přírodních atraktivit</p> <p>W9 – Nižší kvalita technické infrastruktury</p> <p>W10 – Chybějící kanalizační síť a napojení na vodovod v některých obcích</p> <p>O2 – Kvalitní zachovalá krajina v oblasti Brd</p> <p>T9 – Limity v území CHKO</p> <p>T13 – Zhoršení kvality a množství vodních zdrojů</p>



1.2.2	Výstavba, modernizace a intenzifikace čistíren odpadních vod	S9 – Množství přírodních atraktivit W9 – Nižší kvalita technické infrastruktury W11 – Chybějící napojení na ČOV O2 – Kvalitní zachovalá krajina v oblasti Brd T9 – Limity v území CHKO T13 – Zhoršení kvality a množství vodních zdrojů
1.2.3	Zajištění povodňové ochrany intravilánu	W6 – Nízká ochrana před povodněmi v některých oblastech území T16 – Území MAS je dotčeno zvýšením riziky z mimořádných událostí způsobených změnou klimatu a haváriemi nebezpečných látek

Zdroj: vlastní zpracování, 2015



Tabulka 86 - Priorita 2 LIDÉ

Dílčí cíl		Vazba na SWOT analýzu
2.1.1	Zajištění předškolní péče	W12 – Chybějící kompletní vzdělávací struktura O9 – Podpora lepšího přístupu k práci žen s dětmi
2.1.2	Poskytování celoživotního vzdělávání	W17 – Vyšší nezaměstnanost v určitých oblastech regionu T5 – Stárnutí obyvatelstva
2.1.3	Zvýšení rekvalifikace obyvatel	W17 – Vyšší nezaměstnanost v určitých oblastech regionu T5 – Stárnutí obyvatelstva T6 – Odchod mladých a vzdělaných lidí z regionu
2.1.4	Zlepšení vybavení učeben technického, řemeslného a jazykového vyučování	S10 – Vyhovující kapacity MŠ a ZŠ W14 – ZŠ – chybějící či nevyhovující odborné učebny a dílny W16 – Nedostatek finančních prostředků obcí pro investice
2.1.5	Vybudování komunitního centra	W2 – Nízké zapojení sociálních skupin do rozvoje regionu W5 – Nedostatek míst a nedostatečně vybavená zázemí pro spolkovou a zájmovou činnost O7 – Nedostatečně rozvinutá komunikace mezi veřejným a soukromým sektorem
2.2.1	Sociální integrace dětí a žáků včetně začleňování romských dětí do vzdělávání	O11 – Nediskriminační začleňování osob do běžného i pracovního života
2.2.2	Poskytování kvalitních podmínek pro inkluzivní vzdělávání	O10 – Začleňování osob se ZP do běžného i pracovního života O11 – Nediskriminační začleňování osob do běžného i pracovního života



2.2.3	Navyšování investic do vzdělání, odborné přípravy a odborného výcviku k získání dovedností a do celoživotního vzdělávání	S10 – Vyhovující kapacity MŠ a ZŠ W12 – Chybějící kompletní vzdělávací struktura W14 – ZŠ – Chybějící či nevyhovující odborné učebny a dílny W16 – Nedostatek finančních prostředků obcí pro investice W17 – Vyšší nezaměstnanost v určitých oblastech regionu T5 – Stárnutí obyvatelstva T6 – Odchod mladých a vzdělaných lidí z regionu
2.3.1	Podpora přístupu k zaměstnání pro osoby hledající práci	S5 – Zvyšující se počet obyvatel W17 – Vyšší nezaměstnanost v určitých oblastech regionu O9 – Podpora lepšího přístupu k práci žen s dětmi T6 – Odchod mladých a vzdělaných lidí z regionu
2.3.2	Zajištění rovnosti žen a mužů v přístupu k zaměstnání a kariérnímu postupu	S5 – Zvyšující se počet obyvatel O9 – Podpora lepšího přístupu k práci žen s dětmi O11 – Nediskriminační začleňování osob do běžného i pracovního života
2.3.3	Aktivní začleňování s ohledem na rovné příležitosti a aktivní účast	S5 – Zvyšující se počet obyvatel O9 – Podpora lepšího přístupu k práci žen s dětmi O10 – Začleňování osob se ZP do běžného i pracovního života O11 – Nediskriminační začleňování osob do běžného i pracovního života



2.3.4	Podpora vzniku a rozvoje podnikatelských aktivit v oblasti sociálního podnikání, podpory rozvoje a udržitelnosti sociálních podniků	<p>W4 – Vysoký podíl občanů dojíždějících do zaměstnání či za vzděláním</p> <p>W15 – Nedostatečné sociální služby (senioři apod.)</p> <p>W17 – Vyšší nezaměstnanost v určitých oblastech regionu</p> <p>O10 – Začleňování osob se ZP do běžného i pracovního života</p> <p>O11 – Nediskriminační začleňování osob do běžného i pracovního života</p>
-------	---	---

Zdroj: vlastní zpracování, 2015



Tabulka 87 - Priorita 3 PODNIKÁNÍ

Dílčí cíl		Vazba na SWOT analýzu
3.1.1	Zvýšení modernizace technologických zařízení	<p>S4 – Kvalitní životní prostředí, vysoký podíl lesů</p> <p>S6 – Relativně čisté ovzduší na celém území</p> <p>O5 – Tradiční zastoupení MSP (i zemědělských) v regionu</p> <p>O8 – Ekologická doprava</p> <p>T15 – Ohrožení kvality podnikatelského prostředí pro MSP</p> <p>T17 – Ohrožení kvality zemědělských a lesnických služeb v regionu</p> <p>W18 – Nízká konkurenceschopnost zdejších zemědělců – zejména zastaralé vybavení</p>
3.2.1	Podpora investic do zpracovatelského průmyslu	<p>O5 – Tradiční zastoupení MSP (i zemědělských) v regionu</p> <p>O8 – Ekologická doprava</p> <p>T15 – Ohrožení kvality podnikatelského prostředí pro MSP</p>
3.3.1	Zvýšení inovace v území – Inovační projekt	<p>O5 – Tradiční zastoupení MSP (i zemědělských) v regionu</p> <p>T12 – Stagnace či zhoršení kvality služeb cestovního ruchu, neřízený cestovní ruch</p> <p>T15 – Ohrožení kvality podnikatelského prostředí pro MSP</p>
3.3.2	Zvýšení potenciálu místních podnikatelů	<p>W13 – Nedostatečná vybavenost některých obcí službami denního charakteru</p> <p>O5 – Tradiční zastoupení MSP (i zemědělských) v regionu</p> <p>T15 – Ohrožení kvality podnikatelského prostředí pro MSP</p>



3.3.3	Pořízení a modernizace technologie místních podnikatelů	S6 – Relativně čisté ovzduší na celém území O5 – Tradiční zastoupení MSP (i zemědělských) v regionu O8 – Ekologická doprava T12 – Stagnace či zhoršení kvality služeb cestovního ruchu, neřízený cestovní ruch T15 – Ohrožení kvality podnikatelského prostředí pro MSP
3.3.4	Rekonstrukce a znovuvyužití starých nemovitostí	O4 – Existence brownfields T14 – Další chátrání nevyužívaných brownfields

Zdroj: vlastní zpracování, 2015



Tabulka 88 - Priorita 4 PARTNERSTVÍ

Dílčí cíl		Vazba na SWOT analýzu
4.1.1	Podpora provádění operací v rámci strategie komunitně vedeného místního rozvoje	<p>S1 – Všeobecná podpora veřejnosti MAS</p> <p>S2 – Silná pozice MAS</p> <p>S7 – Spolupráce obcí ve svazcích obcí, účelová spolupráce obcí</p> <p>W1 – Nízká povědomost o MAS u podnikatelů</p> <p>W2 – Nízké zapojení sociálních skupin do rozvoje regionu</p> <p>W16 – Nedostatek finančních prostředků obcí pro investice</p> <p>O6 – Využívání dotačních titulů ESIF, národních dotačních politik a krajských grantů</p>
4.1.2	Příprava a provádění kooperačních činností místní akční skupiny	<p>S1 – Všeobecná podpora veřejnosti MAS</p> <p>S2 – Silná pozice MAS</p> <p>S7 – Spolupráce obcí ve svazcích obcí, účelová spolupráce obcí</p> <p>W1 – Nízká povědomost o MAS u podnikatelů</p> <p>W2 – Nízké zapojení sociálních skupin do rozvoje regionu</p> <p>O7 – Nedostatečně rozvinutá komunikace mezi veřejným a soukromým sektorem</p>
4.1.3	Podpora spolupráce MAS s jinými regiony, případně zahraniční spolupráce či spolupráce s jinými partnery než jsou MAS	<p>S1 – Všeobecná podpora veřejnosti MAS</p> <p>S2 – Silná pozice MAS</p> <p>S7 – Spolupráce obcí ve svazcích obcí, účelová spolupráce obcí</p> <p>W1 – Nízká povědomost o MAS u podnikatelů</p> <p>W2 – Nízké zapojení sociálních skupin do rozvoje regionu</p> <p>O7 – Nedostatečně rozvinutá komunikace mezi veřejným a soukromým sektorem</p>

Zdroj: vlastní zpracování, 2015



4. Implementační část

4.1. Popis řízení a realizační struktura MAS

Standardy MAS Brdy upravují organizační strukturu a její fungování. Na těchto podkladech je realizována i implementační část strategie CLLD. Všechny administrativní postupy níže uvedené realizuje MAS transparentně (kde je to možné, má na jednání přístup široká veřejnost, která je i předem pozvána, o jednáních a jejich výsledcích jsou vedeny zápisy, fotografie, přítomným jsou v potřebných případech předkládány listinné materiály k prostudování doma apod.), odpovědně a cíleně dle nastavených cílů.

Činnosti či jejich výstupy jsou dohledatelné nebo zcela viditelné, realizovány srozumitelně, logicky, kompetentní osobou, resp. skupinou osob, dle závazných pravidel, prováděny spolu se zásadou „čtyř očí“ (kontrolu provádějí min. 2 osoby).

Popis orgánů místního partnerství

Obrázek 20 – Organizační schéma MAS Brdy, z. ú. a MAS Brdy

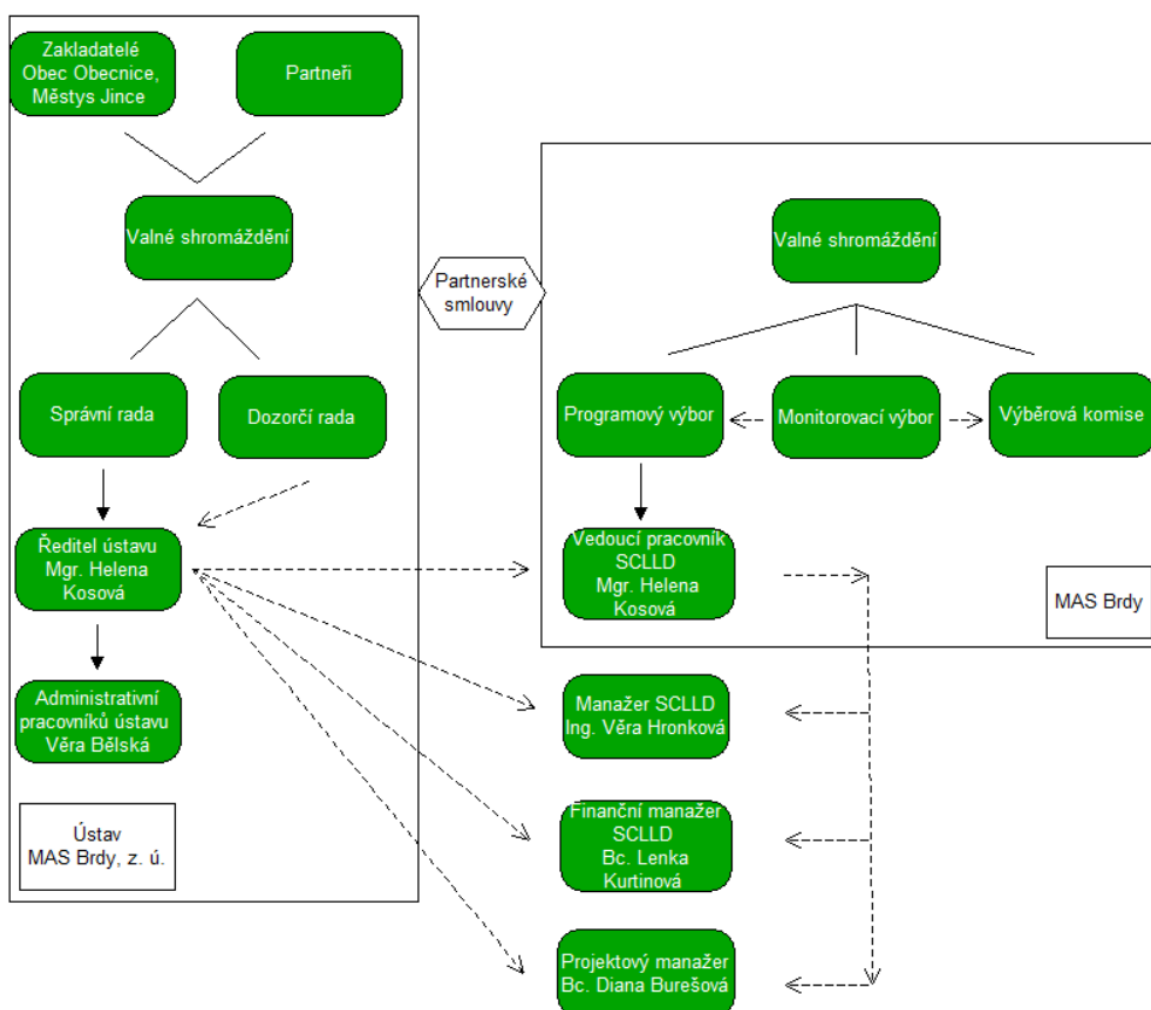

Zdroj: vlastní zpracování, 2015



Rozdělení rolí a kompetencí při tvorbě a realizaci strategie:

- **Vedoucí pracovník SCLLD** – Mgr. Helena Kosová – má za zpracování strategie nejvyšší odpovědnost, koordinuje a kontroluje činnost ostatních podřízených pracovníků (Manažera SCLLD, Finančního manažera SCLLD, Projektového manažera). Pro provádění těchto činností má pracovník dostatečné dlouholeté zkušenosti i vzdělání.
- **Manažer SCLLD** – Ing. Věra Hronková – má odpovědnost za věcné zpracování strategie, aplikaci metodických příruček a pokynů při zpracování a kompletaci strategie, její prezentaci před programovým výborem, na valném shromáždění apod. V realizační části bude pracovník připravovat a vyhlašovat jednotlivé výzvy MAS a administrativně napomáhat při výběru projektů a dalších činnostech. Pro provádění těchto činností má pracovník dostatečné vzdělání. Podléhá vedoucímu pracovníku.
- **Finanční manažer SCLLD** – Bc. Lenka Kurtinová – má odpovědnost za nastavení finanční části strategie, aplikaci metodických pokynů při zpracování této části, její prezentaci před programovým výborem, na valném shromáždění apod. V realizační části bude pracovník připravovat a vyhlašovat jednotlivé výzvy MAS a administrativně napomáhat při výběru projektů a dalších činnostech. Pro provádění těchto činností má pracovník dostatečné zkušenosti i vzdělání. Podléhá vedoucímu pracovníku.
- **Projektový manažer SCLLD** – Bc. Diana Burešová – má odpovědnost za získání informací od místních aktérů, jejich potřeb a za zanesení těchto informací do strategie. V realizační části bude pracovník připravovat a vyhlašovat jednotlivé výzvy MAS a administrativně napomáhat při výběru projektů a dalších činnostech. Podléhá vedoucímu pracovníku, manažerovi a finančnímu manažerovi.

Účel ústavu včetně druhu hlavních služeb poskytovaných ústavem

Cílem MAS Brdy je poskytování společensky a hospodářsky užitečných služeb, jejichž cílem je rozvoj regionu Střední Brdy, a to zejména:

1)

- a) tvorba strategií a plánů rozvoje regionu,
- b) koordinace rozvoje regionu ve všech oblastech,
- c) rozvoj a propagace regionu a jeho turistického potenciálu,
- d) vytváření nových forem a možností ekonomického a turistického využití krajiny,
- e) ochrana obrazu krajiny, sídel a jejich hodnot jako jediného základního prostředku pro rozvoj turistického ruchu,
- f) podpora multifunkčního zemědělství a ochrana životního prostředí,
- g) služby při financování projektů k rozvoji regionu,
- h) posouzení projektů zaměřených k rozvoji regionu,



- i) koordinace projektů a produktů zaměřených k rozvoji regionu,
- j) tvorba informační databanky ke shromáždění informací prospěšných k rozvoji regionu,
- k) součinnost se zahraničními subjekty majícími vztah k regionu,
- l) příprava informačních a metodických materiálů a školních pomůcek,
- m) výchova, vzdělávání a informování dětí a mládeže,
- n) spolupráce na rozvoji lidských zdrojů,
- o) zajišťování osvěty a vzdělanosti lidského potenciálu regionu,
- p) provoz informačního centra a jeho koordinace a rozvoj,
- q) komunikace s orgány státní správy a samosprávy při spolupráci na rozvoji regionu,
- r) poradenská činnost,
- s) činnosti spojené se spoluprací s orgány Evropské unie v rámci rozvoje regionu,
- t) vydávání tiskovin,
- u) komunitně vedený místní rozvoj uskutečňovaný na základě Strategie komunitně vedeného místního rozvoje (SCLLD) prostřednictvím Místní akční skupiny Brdy (MAS Brdy).

2) Ústav je rovněž oprávněn i k výkonu jiné vedlejší činnosti, jejíž provoz nesmí být na újmu jakosti, rozsahu a dostupnosti služeb poskytovaných v rámci hlavní činnosti ústavu. Zisk z této vedlejší činnosti může ústav použít jen k podpoře činností, pro níž byl založen, a k úhradě nákladů na vlastní správu. Jiná vedlejší činnost je vymezena Listinou nebo rozhodnutím správní rady ústavu.

i. Ředitel ústavu

1. Prvním ředitelem ústavu byl Miloslav Mudra, od 1. 4. 2015 byla jmenována ředitelkou Mgr. Helena Kosová.
2. Ředitel ústavu je statutární orgán ústavu.
3. Ředitel ústavu nemůže být členem správní rady a ani nemůže být členem dozorčí rady. Je však oprávněn se účastnit zasedání správní rady, dozorčí rady a rovněž je oprávněn být účasten schůze valného shromáždění.
4. Ředitelem ústavu může být jmenována fyzická osoba, která je svéprávná a která nebyla odsouzena za úmyslný trestný čin.
5. Ředitel vykonává svou funkci ve smluvním poměru k ústavu.
6. Ředitel řídí běžnou činnost ústavu, a to v souladu se Zákonem, Listinou a Statutem. V nepřítomnosti ředitele jedná se správními orgány a třetími osobami ředitelem pověřený zástupce.
7. Ředitel plní funkci vedoucího zaměstnance ve vztahu k vedoucímu kanceláře MAS a je osobou oprávněnou uzavřít příslušný smluvní vztah, na jehož základě vznikne pracovněprávní poměr mezi ústavem a vedoucím kanceláře MAS.



8. Ředitel vede seznam jednotlivých partnerů MAS a rovněž i seznam všech uzavřených partnerských smluv MAS a rovněž i seznam všech souhlasů územně samosprávných celků, které vyslovily souhlas se zařazením svého správního území do územní působnosti MAS Brdy.
9. Ředitel vykonává dále tyto úkoly a jednání:
 - a) Zastupuje ústav při jednání se třetími osobami a rovněž i s partnery MAS,
 - b) Zajišťuje zpracování partnerských smluv MAS a tyto předkládá valnému shromáždění MAS s návrhy (příhláškami) jednotlivých partnerů MAS ke schválení,
 - c) Zajišťuje poradenství a vzdělávání pro partnery MAS,
 - d) Zajišťuje spolupráci se státní správou a samosprávou,
 - e) Zastupuje ústav při jednání se zájemci o společensky a hospodářsky užitečné služby poskytované ústavem,
 - f) Přípravuje návrh rozpočtu ústavu a návrh výroční zprávy ústavu,
 - g) Spolupracuje s kanceláří MAS, která zajišťuje veškerý administrativní servis pro MAS Brdy a rovněž i pro agendu náležitosti řediteli, a to včetně vedoucího kanceláře MAS,
 - h) Spolupracuje s orgány MAS Brdy a těmto poskytuje všechny potřebné podklady, o které je jimi požádán.

ii. Správní rada

1. Aktuální členové správní rady jsou:
 - a) Předseda Josef Karas,
 - b) Člen Jan Krnáč,
 - c) Členka Mgr. Ivana Chocholová.
2. Správní rada má 3 členy. Počet členů správní rady musí být vždy dělitelný třemi.
3. Správní radu jmenuje valné shromáždění MAS. První členy správní rady jmenují zakladatelé v rámci Listiny. Funkční období správní rady je tříleté. Funkci člena správní rady lze zastávat opakovaně po neomezený počet funkčních období.
4. Správní rada volí z řad svých členů předsedu, a to na dobu tří let. Předseda svolává a řídí jednotlivá zasedání správní rady.
5. Při rozhodování je hlasovací právo členů správní rady rovné. Při rovnosti hlasů rozhoduje hlas předsedy správní rady.
6. Schůze správní rady je usnášeníschopná, je-li přítomna nadpoloviční většina členů a pro přijetí rozhodnutí je třeba souhlasu většiny přítomných členů.
7. Do působnosti správní rady dále náleží zejména:
 - a) Dbát na zachování účelu, pro který byl ústav založen,
 - b) Dbát na řádné hospodaření s majetkem ústavu,
 - c) Schvalovat společně s valným shromážděním MAS na jejich společné schůzi rozpočet ústavu, řádnou a mimořádnou účetní závěrku ústavu a výroční zprávu ústavu,



- d) Schvalovat úvěry ústavu,
- e) Rozhodovat společně s valným shromážděním MAS na jejich společné schůzi i o zrušení ústavu nebo i o přechodu práv a povinností zakladatele stanovených zákonem na jinou osobu a také o zahájení provozu obchodního závodu nebo jiné vedlejší činnosti ústavu nebo o změně jejího předmětu,
- f) Vydávat statut ústavu,
- g) Dozorovat nad činností organizační složky MAS Brdy a řešit případné spory mezi orgány MAS Brdy, dozorovat celý proces administrace a reagovat na případné stížnosti jednotlivých partnerů MAS a tyto řešit.

iii. Dozorčí rada

1. Aktuální členové dozorčí rady jsou:
 - a) Předseda RSDr. Josef Hála,
 - b) Člen Pavel Kohout,
 - c) Člen Jiří Rychvalský Jakubík.
2. Dozorčí rada je kontrolním orgánem ústavu.
3. Dozorčí rada má 3 členy. Počet členů dozorčí rady musí být dělitelný třemi.
4. Funkční období dozorčí rady je tříleté. Funkci člena dozorčí rady lze zastávat opakovaně po neomezený počet funkčních období.
5. Dozorčí rada volí předsedu z řad svých členů na dobu tří let. Předseda svolává a řídí zasedání dozorčí rady. Za dozorčí radu jedná její předseda.
6. Při rozhodování je hlasovací právo členů dozorčí rady rovné.
7. Dozorčí rada
 - a) Přezkoumává řádnou a mimořádnou účetní závěrku a výroční zprávu ústavu,
 - b) Nejméně jedenkrát ročně podává zprávu řediteli a správní radě o výsledcích své kontrolní činnosti,
 - c) Dohlíží na to, že ústav vyvíjí činnost v souladu se zákony, Listinou a Statutem.
8. Dozorčí rada je oprávněna:
 - a) Nahlížet do účetních knih a jiných dokladů a kontrolovat tam obsažené údaje,
 - b) Svolat mimořádné jednání správní rady a valného shromáždění MAS, jestliže to vyžadují zájmy ústavu,
9. Dozorčí rada je usnášeníschopná, je-li přítomna nadpoloviční většina jejích členů. K rozhodnutí je třeba souhlasu většiny přítomných členů. Při rovnosti hlasů rozhoduje hlas předsedy.



iv. Valné shromáždění MAS

1. Valné shromáždění MAS je ústavem zřízeno pro zajištění principů stanovených právním řádem Evropské unie a České republiky při realizaci funkcí ústavu, a to mimo jiné jako realizátora metody LEADER v regionu. Valné shromáždění je nejvyšším orgánem MAS Brdy.
2. Valné shromáždění MAS tvoří:
 - a) Zakladatelé ústavu,
 - b) Členové MAS – fyzické a právnické osoby s uzavřenou partnerskou smlouvou MAS (partneři MAS).
3. Při rozhodování je hlasovací právo členů valného shromáždění MAS rovné.
4. Valné shromáždění je usnášeníschopné, je-li přítomna nadpoloviční většina členů a pro přijetí rozhodnutí je třeba souhlasu většiny přítomných členů.
5. Valné shromáždění MAS zřizuje jako další orgány:
 - a) Programový výbor,
 - b) Výběrovou komisi,
 - c) Monitorovací výbor,
 - d) Další komise a výbory.
6. Valné shromáždění MAS schvaluje svůj jednací řád a další vnitřní předpisy ústavu, pokud nejsou právním řádem nebo Listinou nebo Statutem svěřeny jinému orgánu ústavu.
7. Do působnosti valného shromáždění MAS náleží zejména:
 - a) Vyslovuje návrh ředitele souhlas s uzavřením či ukončením partnerské smlouvy MAS s konkrétním členem MAS,
 - b) Schvaluje Strategii komunitně vedeného místního rozvoje, a to jako nejvyšší orgán MAS Brdy,
 - c) Schvaluje způsob hodnocení a výběru projektů, a to zejména výběrová kritéria pro výběr projektů,
 - d) Schvaluje rozpočet MAS Brdy, není-li tento součástí rozpočtu ústavu, a rovněž schvaluje i výroční zprávu o činnosti a hospodaření MAS Brdy, není-li tato součástí výroční zprávy ústavu,
 - e) Rozhoduje o zrušení organizační složky ústavu MAS Brdy a připouští-li zákon, pak rovněž rozhoduje i o fúzi této organizační složky ústavu MAS Brdy.

v. Organizační složka ústavu – Místní akční skupina MAS Brdy

1. MAS Brdy je organizační složkou ústavu zřízená Listinou, jejímž hlavním účelem a cílem je navrhovat a provádět SCLLD. MAS Brdy je organizační složkou bez právní subjektivity založená na principu místního partnerství.
2. Zabezpečení činnosti MAS Brdy zajišťují následující orgány:
 - a) Programový výbor, který je rozhodovacím orgánem MAS Brdy,



- b) Výběrová komise, která je výběrovým orgánem MAS Brdy,
 - c) Monitorovací výbor, který je kontrolním orgánem MAS Brdy.
3. Nejvyšším orgánem MAS Brdy je valné shromáždění MAS.

vi. Programový výbor

1. Aktuální členové programového výboru jsou:
 - a) Předseda a člen Obec Hluboš – Bc. Jiří Čajan
 - b) Člen Acron, s. r. o. – Petr Jirsa
 - c) Člen Tenisový klub Felbabka – Hana Štorkánová
2. Programový výbor je rozhodovacím orgánem MAS Brdy.
3. Programový výbor má alespoň 3 členy. Počet členů programového výboru musí být vždy lichý.
4. Programový výbor volí z řad svých předsedu, a to na dobu tří let. Předseda svolává a řídí jednotlivá zasedání programového výboru. Za programový výbor jedná jeho předseda.
5. Při rozhodování je hlasovací právo členů programového výboru rovné. Při rovnosti hlasů rozhoduje hlas předsedy.
6. Schůze programového výboru je usnášeníschopná, je-li přítomna nadpoloviční většina členů a přijetí rozhodnutí je třeba souhlasu většiny přítomných členů.
7. Členem programového výboru může být pouze fyzická osoba, která je svéprávná a bezúhonná ve smyslu právních předpisů upravujících živnostenské podnikání. Pokud je členem programového výboru právnická osoba, pak podmínkou bezúhonnosti a svéprávnosti musí splňovat statutární orgán této osoby nebo ten, koho právnická osoba zmocnila k tomu, aby jí jako člena zastupoval.
8. Do působnosti programového výboru zejména náleží následující činnosti:
 - a) Schvaluje uzavření a ukončení pracovněprávního vztahu s vedoucím kanceláře MAS Brdy,
 - b) Schvaluje výzvy k podávání žádostí,
 - c) Vybírá projekty k realizaci a stanovuje výši alokace na projekty na základě návrhu výběrové komise, schvaluje výběrová kritéria pro výběr projektů, potvrzuje projekty určené k realizaci,
 - d) Svolává valné shromáždění MAS, a to zejména k projednání všech záležitostí vztahujících se k činnosti MAS Brdy.
9. Do působnosti programového výboru náleží dále ještě následující činnosti:
 - a) Přípravuje aktualizace strategie rozvoje regionu,
 - b) Schvaluje znění jednotlivých opatření vedoucích k naplňování strategie rozvoje,



c) Navrhuje valnému shromáždění MAS nominace členů výběrové komise a monitorovacího výboru.

vii. Výběrová komise

1. Aktuální členové výběrové komise jsou:
 - a) Předseda TJ Kovohutě Příbram – Mgr. Jiří Kadlec
 - b) Člen Městys Komárov – Antonín Merhaut (zastupuje Radim Šíma)
 - c) Člen Mateřské centrum Jinečáček, o. s. – Ivana Chocholová
 - d) Člen ZD se sídlem v Suchodole – Ing. Jaroslav Skála
 - e) Člen OSVČ – Jan Křikava
 - f) Člen TJ Kovohutě Příbram – Mgr. Jiří Kadlec
2. Výběrová komise je výběrovým orgánem MAS Brdy.
3. Výběrová komise má alespoň 3 členy. Počet členů výběrové komise musí být vždy lichý.
4. Funkční období výběrové komise je jeden rok. Funkci člena výběrové komise lze zastávat opakovaně po neomezený počet funkčních období.
5. Výběrová komise volí z řad svých členů předsedu, a to na dobu jednoho roku. Předseda svolává a řídí jednotlivá zasedání výběrové komise.
6. Při rozhodování je hlasovací právo členů výběrové komise rovné. Při rovnosti hlasů rozhoduje hlas předsedy.
7. Výběrová komise bude svolávána dle potřeby.
8. Schůze výběrové komise je usnášeníschopná, je-li přítomna nadpoloviční většina členů a pro přijetí rozhodnutí je třeba souhlasu většiny přítomných členů.
9. Členem výběrové komise může být pouze fyzická osoba, která je svéprávná a bezúhonná ve smyslu právních předpisů upravujících živnostenské podnikání. Pokud je členem výběrové komise právnická osoba, pak podmínkou bezúhonnosti a svéprávnosti musí splňovat statutární orgán této osoby nebo ten, koho právnická osoba zmocnila k tomu, aby jí jako člena zastupoval.
10. Do působnosti výběrové komise zejména náleží následující činnosti:
 - a) a) Provádí předvýběr jednotlivých projektů, a to na základě stanovených objektivních kritérií,
 - b) Navrhuje pořadí jednotlivých projektů, a to podle přínosu těchto operací k plnění záměrů a cílů SCLLD,
 - c) Vyznačuje projekty navržené ke schválení v rámci limitu a projekty náhradní.
11. Za činnost člena výběrové komise náleží odměna, je-li její výše stanovena usnesením valného shromáždění MAS.



viii. Monitorovací výbor

1. Aktuální členové monitorovacího výboru jsou:
 - a) Předseda a člen Obec Suchodol – Emil Tabaček
 - b) Člen H + J stroje, s. r. o. – Robert Jindrák
 - c) Člen SDH Suchodol – Václav Horký
2. Monitorovací výbor je kontrolním orgánem MAS Brdy.
3. Monitorovací výbor má alespoň 3 členy. Počet členů monitorovacího výboru musí být vždy lichý.
4. Členy monitorovacího výboru jmenuje valné shromáždění MAS z řad zakladatelů a členů MAS. Funkční období monitorovacího výboru je tříleté.
5. Monitorovací výbor volí z řad svých členů předsedu, a to na dobu tří let. Předseda svolává a řídí jednotlivá zasedání monitorovacího výboru.
6. Při rozhodování je hlasovací právo členů monitorovacího výboru rovné. Při rovnosti hlasů rozhoduje hlas předsedy.
7. Monitorovací výbor bude svoláván dle potřeby, a to alespoň čtyřikrát ročně.
8. Schůze monitorovacího výboru je usnášeníschopná, je-li přítomna nadpoloviční většina členů a pro přijetí rozhodnutí je třeba souhlasu většiny přítomných členů.
9. Členem monitorovacího výboru může být pouze fyzická osoba, která je svéprávná a bezúhonná ve smyslu právních předpisů upravujících živnostenské podnikání. Pokud je členem monitorovacího výboru právnická osoba, pak podmínku bezúhonnosti a svéprávnosti musí splňovat statutární orgán této osoby nebo ten, koho právnická osoba zmocnila k tomu, aby jí jako člena zastupoval.
10. Do působnosti monitorovacího výboru zejména náleží následující činnosti:
 - a) Nejméně jedenkrát ročně podává zprávu valnému shromáždění MAS o výsledcích své kontrolní činnosti,
 - b) Projednává výroční zprávy o činnosti a hospodaření MAS Brdy,
 - c) Dohlíží nad tím, aby MAS Brdy vyvíjela činnost v souladu se zákony, platnými pravidly a standardy MAS a SCLLD,
 - d) Nahlíží do účetních knih a jiných dokladů ústavu, a to zejména do dokladů, které se vztahují k činnosti organizační složky MAS Brdy, a kontroluje údaje obsažené v těchto dokladech,
 - e) Svolává mimořádné schůze valného shromáždění MAS nebo mimořádné zasedání programového výboru, pokud to vyžadují zájmy MAS Brdy,
 - f) Kontroluje metodiku způsobu výběru projektů MAS Brdy a její dodržování, včetně vyřizování odvolání žadatelů proti výběru MAS Brdy,



- g) Zodpovídá za monitoring a hodnocení SCLLD (zpracovává a překládá ke schválení programovému výboru indikátorový a evaluační plán SCLLD).

11. Do působnosti monitorovacího výboru dále náleží i následující činnosti:

- a) Zpracovává podklady pro schůze valného shromáždění MAS a rovněž i pro zasedání programového výboru,
b) Zpracovává znění záměru MAS Brdy.

ix. Kancelář MAS

1. Kancelář MAS má svého vedoucího. Vedoucí je vedoucím zaměstnancem určeným pro realizaci SCLLD (Mgr. Helena Kosová). Svou funkci vykonává na základě smluvního vztahu uzavřeného dle zákoníku práce mezi vedoucím zaměstnancem pro realizaci SCLLD jako zaměstnancem a ústavem jako zaměstnavatelem. Vedoucí zaměstnanec SCLLD stojí v čele kanceláře MAS, je oprávněn zastupovat ústav v záležitostech vztahujících se či jinak se týkajících organizační složky MAS Brdy.

2. Kancelář MAS zajišťuje administrativní činnosti MAS Brdy.

3. Vedoucí zaměstnanec pro realizaci SCLLD je osobou zodpovědnou za zřízení a aktualizaci povinných internetových stránek MAS Brdy, a to tak, aby bylo zjištěno, že tyto budou obsahovat minimálně tyto informace:

- a) Zřizovací dokumenty (Listina, Statut, jednací řád valného shromáždění MAS),
b) Seznam zakladatelů a aktuálních členů MAS (partnerů MAS) s rozdělením na jednotlivé zájmové skupiny,
c) Adresu sídla ústavu a MAS Brdy, adresu kanceláře MAS, konzultační hodiny a kontaktní osoby včetně potřebných kontaktů na ně,
d) Mapu území působnosti MAS Brdy,
e) Výroční zprávu o činnosti a hospodaření MAS Brdy a je-li tato součástí výroční zprávy ústavu, pak i výroční zprávu ústavu,
f) Seznam aktuálních členů orgánů MAS Brdy, tj. programového výboru, výběrové komise a monitorovacího výboru.

x. Účetnictví MAS

- a) První účetní období počíná dnem vzniku ústavu a končí 31. prosincem toho roku, v němž ústav vznikl. Další účetní období se shodují s kalendářními roky.
b) Účetnictví organizační složky MAS Brdy musí být vedeno odděleně od ostatních činností ústavu.

Více informací – viz Statut ústavu MAS Brdy, z. ú.



4.2. Popis postupů pro vyhlášení výzev MAS, hodnocení a výběr projektů

- 1) Příprava a vyhlášení výzvy k podávání projektů,
- 2) Příjem projektů,
- 3) Kontrola formálních náležitostí,
- 4) Kontrola přijatelnosti,
- 5) Věcné hodnocení,
- 6) Výběr projektů,
- 7) Kontroly v průběhu realizace projektů,
- 8) Ukončení administrace projektů,
- 9) Kontroly udržitelnosti výstupů projektů,
- 10) Hodnocení výsledků a dopadů projektů.

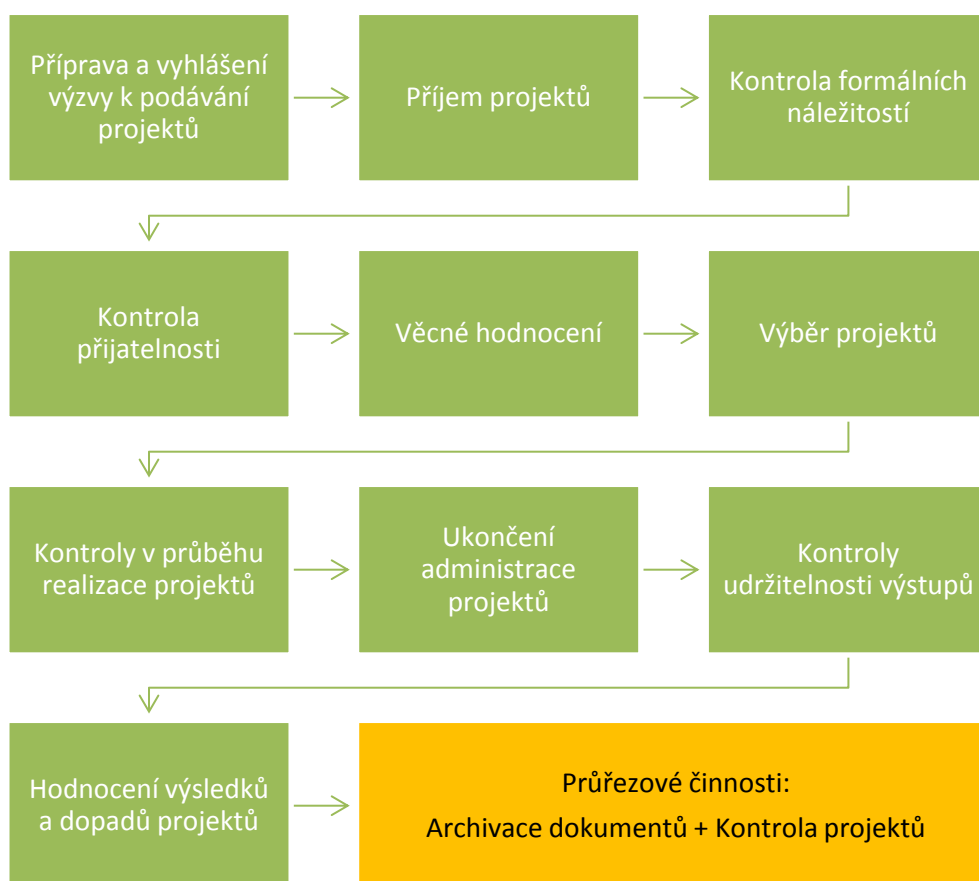

Zdroj: vlastní zpracování, 2015



Průběžně s těmito výše uvedenými činnostmi probíhá **archivace veškerých dokumentů** v souladu s Pravidly IROP (Obecná pravidla pro žadatele a příjemce, Vydání 1.2, strana 65 – 66 dokumentu), minimálně do roku 2028.

Současně MAS disponuje technickými prostředky zabezpečení proti ztrátě a zneužití dokumentů. Každá složka projektu bude obsahovat žádost, veškerou dokumentaci k průběžnému hodnocení a výběru projektu a následně záznamy o kontrolách a monitoringu projektu.

MAS nejdříve zpracuje plán kontrol a jeho naplňování. Kromě průběžných kontrol, které vzejdou z analýzy rizik projektu, by měla mít MAS povinnost kontrolovat každou žádost o proplacení konečného příjemce včetně jejich příloh, tj. především účetních dokladů.

Postup pro vyhlášení výzev

Základní postup pro vyhlášení výzev v programovacím období 2014 – 2020 je:

- 1) ŘO operačního programu vyhlásí výzvu na předkládání projektů v rámci SCLLD,
- 2) Návrh vlastní výzvy na úrovni MAS,
- 3) Schválení návrhu výzvy Programovým výborem + schválení alokace a časového harmonogramu, v případě, že není výzva schválena, je vrácena s námitkami k dopracování,
- 4) Vložení textu výzvy do ISKP14+ v rámci systému MS2014+ ke schválení ŘO OP,
- 5) Schválení výzvy MAS ŘO operačního programu,
- 6) Vyhlášení výzvy prostřednictvím ISKP14+, zároveň okamžik vyhlášení výzvy = okamžik vyvěšení výzvy na webové stránky MAS (www.masbrdy.cz) a to ve struktuře: text výzvy, žádost, doporučená tvorba a struktura přílohové části,
- 7) Informování partnerů a široké veřejnosti v regionu/zájmové oblasti proběhne všemi dostupnými metodami – tisk, e-mail, telefonní hovor, osobní setkání a prezentace, apod.
- 8) Od vyhlášení schválené výzvy ŘO do jejího ukončení musí proběhnout minimálně 80 pracovních dní, v této době se také konají školení potenciální žadatel, výběrovou komisí a zaměstnanci, kteří budou zajišťovat realizaci výzvy.

Při tvorbě jednotlivých výzev komunikuje vedoucí zaměstnanec pro SCLLD co nejvíce s výběrovou komisí a programovým výborem. Valná hromada rozhodne v rámci svého zasedání o jednotlivých opatřeních, která budou vyhlášena a o výši finanční alokace spolu s časovým harmonogramem výzvy. Součástí textu výzvy budou informace o způsobu výběru projektů, preferenční kritéria, soulad se Strategií CLLD.

Výzva bude obsahovat minimálně:

- Kdo ji vyhláší,
- Pro koho je určena, žadatelé a příjemci,
- Jakých opatření/fichí, priorit se týká,



- Kolik finančních prostředků je na výzvu alokováno,
- Kde, kdo, kdy a jak bude probíhat příjem projektových žádostí,
- Kdo je kontaktní osobou pro případné dotazy a další zdroje podrobných informací.

Konkrétní opatření/fiche obsahuje:

- Detailní přehled kritérií, které musí předkladatel splnit, pokud tato kritéria nesplňuje, nebude vůbec jeho projekt zaregistrován.

Potenciální příjemci budou informováni o výzvách obecně formou propagace, letáků, e-mailů, telefonních i osobních rozhovorů a zároveň intenzivně v rámci vzdělávacích akcí k ostatním výzvám či při jednáních vrcholných orgánů MAS. Se samotnými vzdělávacími akcemi má již MAS zkušenosti.

Hodnocení a výběr projektů

Přijem žádostí o podporu probíhá osobním předáním všech podkladů žadatelem osobně (popř. jím pověřenou osobou) v zalepené obálce nadepsané iniciály výzvy a žadatele. Žadatel při předání žádosti od pracovníka obdrží předávací protokol/evidenční list s přesným datem a hodinou doručení žádosti, dokument bude podepsán oběma stranami.

Místní akční skupina disponuje dostatečnými lidskými zdroji pro bezproblémové zvládnutí přípravy žadatelů i pro administrativní postupy příjmu žádostí a registrace projektů. Místně bude příjem žádostí/projektů probíhat ve výzvě určených místech a následná kontrola bude prováděna v kanceláři MAS, která bude připravena pro další kontrolu a výběr projektů.

Hodnocení projektů

- 1) **Kontrola formálních náležitostí projektů** – při vyhlášení výzev budou zveřejněna i detailní pravidla a přehled kritérií, které musí předkladatel splnit. Kontrola bude provedena do 14 pracovních dnů od ukončení příjmu žádostí, hodnocení probíhá s ohledem na obsah opatření CLLD a dle formulovaných kritérií. Kompetentní pracovník provede kontrolu úplnosti žádosti a povinných příloh, která je podána v předepsané formě a podepsána oprávněným zástupcem žadatele. V případě, že je žádost kompletní, je žádost zaevidována. Nicméně pokud je žádost nekompletní, není zaevidována – je vedena jako nezpůsobilý projekt. Žadatel bude vyzván k doplnění. O kontrole je proveden písemný záznam.
- 2) **Kontrola přijatelnosti projektů** – kontrola se zaměřuje na správnost všech podaných dokumentů, probíhá formou pravidla „čtyř očí“, vyústí v rozhodnutí o administrativní způsobilosti či nezpůsobilosti projektu (v této fázi probíhá zejména kontrola správnosti údajů v žádosti, způsobilosti nákladů, platnost příloh a splnění podmínek formulovaných ve výzvě/fichi). O kontrole je proveden písemný záznam následně podepsaný všemi přítomnými osobami.
- 3) Projekty, které splní stanovené požadavky, jsou označeny jako přijatelné, ostatním projektům náleží statut nepřijatelný.
- 4) Po provedení kontroly přijatelnosti a formálních náležitostí je MAS Brdy povinna písemně **informovat** každého žadatele o výsledku kontroly a to do 5 pracovních dnů.



- 5) Žadatelé, kterým byl projekt zamítnut, mají právo se odvolat do 7 pracovních dnů ode dne následujícího po doručení odeslání výsledků a žádat přezkoumání. Pokud tak žadatel učiní, je svoláno jednání Kontrolního orgánu MAS. Na tomto jednání je přítomen i žadatel a vedoucí zaměstnanec pro CLLD. V případě, že při tomto jednání nedojde ke shodě obou stran, má žadatel právo podat žádost o přezkoumání postupu jednání MAS na ŘO (dle pravidel OP), o čemž informuje MAS Brdy.
- 6) **Písemný záznam** o všech provedených kontrolách u všech žádostí je následně podepsán vedoucím pracovníkem pro SCLLD.
- 7) Projekty označené jako přijatelné dále postupují k **hodnocení Výběrovou komisí**.

Doplnění žádostí, které jsou ohodnoceny jako nezpůsobilý projekt, tedy žádosti obsahující nedostatky – žadatel doplní podklady ve stanoveném termínu – 5 pracovních dnů. Tímto doplněním nesmí být v žádném případě měněny základní parametry žádosti.

Nedoplnění podkladů – v případě, že žadatel nedoplní ve stanoveném termínu všechny potřebné materiály a dokumenty, stává se jeho projekt nezpůsobilým z hlediska administrativní kontroly a tedy i nepřijatelným. O kontrole je proveden písemný záznam.

Doplnění pokladů – projekty žadatelů, kteří ve stanoveném termínu splní podmínku dodání chybějících či chybných materiálů potřebných k žádosti postupují do dalšího kola kontroly. O kontrole je proveden písemný záznam.

Pokud jsou doplňující/upřesňující informace stále nedostačující, rozporné nebo není možné provést hodnocení, lze žadatele vyzvat k **opakovanému doplnění**. Celkově je možné vyzvat žadatele k doplnění/upřesnění **maximálně dvakrát**. Lhůta je vždy maximálně 5 pracovních dnů.

Základní kritéria přijatelnosti

Tato základní kritéria musí splňovat každý z projektů, o jehož podporu se žádá prostřednictvím MAS Brdy v programovacím období 2014 – 2020. Na tato kritéria musí být u projektu odpověděno vždy kladně, pak je projekt přijatelný. Další kritéria pro bodové hodnocení budou nastavována dle příslušných opatření/fichí, resp. pravidel operačních programů.

- 1) Projekt je v souladu s platnou právní úpravou,
- 2) Realizace projektu proběhne v územní působnosti MAS Brdy,
- 3) Projekt není financován z jiných fondů EU, z rozpočtových kapitol státního rozpočtu, státních fondů nebo rozpočtů krajů a obcí,
- 4) Je prokázán soulad projektu se strategií MAS,
- 5) Všechny výdaje, na které je požadována podpora, jsou přijatelné,
- 6) Žadatel doloží min. formou čestného prohlášení, že má dostatečné zdroje na předfinancování celého projektu.



Obecná kritéria přijatelnosti

1. projekt je svým zaměřením v souladu s cíli a podporovanými aktivitami výzvy,
2. projekt je v souladu s podmínkami výzvy,
3. žadatel splňuje definici oprávněného příjemce pro příslušný specifický cíl a výzvu,
4. projekt respektuje minimální a maximální hranici celkových způsobilých výdajů, pokud jsou stanoveny,
5. projekt respektuje limity způsobilých výdajů, pokud jsou stanoveny,
6. výsledky projektu jsou udržitelné,
7. projekt nemá negativní vliv na žádnou z horizontálních priorit (udržitelný rozvoj, rovné příležitosti a zákaz diskriminace, rovnost mužů a žen),
8. potřebnost realizace projektu je odůvodněná,
9. projekt je v souladu s pravidly veřejné podpory,
10. statutární zástupce žadatele je trestně bezúhonný – doloží formou čestného prohlášení,
11. žadatel doloží bezdlužnost formou čestného prohlášení.

Kritéria formálních náležitostí

1. žádost o podporu je podána v předepsané formě,
2. žádost o podporu je podepsána oprávněným zástupcem žadatele,
3. jsou doloženy všechny povinné přílohy a obsahově splňují náležitosti požadované v dokumentaci k výzvě.

Specifická kritéria přijatelnosti

Tato kritéria jsou uvedena v příslušné výzvě či v její dokumentaci.

Věcné hodnocení

Provádí se ve specifických cílech, pro které jsou uvedeny v příslušném programovém rámci. Věcné hodnocení provádí hodnotitelé do 30 pracovních dnů od ukončení kontroly přijatelnosti a formálních náležitostí. Každý projekt hodnotí nezávisle dva hodnotitelé s cílem zajistit maximálně transparentní



a objektivní hodnocení žádosti. Hodnoticí kritéria a podmínky nutné pro postoupení projektu k další administraci jsou uvedeny v pravidlech vydaných k příslušné výzvě.

Výběr projektů

Po ukončení kontroly projektů (jejich složek/obálek) včetně kontroly souladu se strategickými cíli budou kladně vyhodnocené projekty postoupeny k prostudování členům výběrové komise. Tito mají povinnost seznámit se se všemi předloženými projekty tak, aby mohli odpovědně rozhodovat při určování bodového hodnocení projektů. O přijetí rozhodne 5-ti členná Výběrová komise MAS Brdy, případně její náhradníci, složená z dostatečně kompetentních osob, složení také odpovídá sektorovému náhledu na řízení MAS. Výběrová komise stejně jako ostatní orgány MAS má možnost přizvat ke svému jednání osoby s hlasem poradním, a to jak experty, tak další členy MAS. Zasedání výběrové komise proběhne za metodického dozoru vedoucího pracovníka SCLLD nebo některého z manažerů SCLLD.

Podkladem výběru projektu je zápis, podepsaný odpovědným pracovníkem, který deklaruje, že hodnocení kontroly projektu proběhly dle stanového postupu a seznam všech projektů, které prošly předchozími kontrolami a byly vyhodnoceny jako přijatelné včetně seznamu náhradníků.

Veškerá preferenční kritéria budou hodnocena procentem splnění projektu 0 – 100 % a následně vynásobena maximálním možným počtem bodů za splnění preferenčního kritéria pro konkrétní opatření/fichi. Hodnocení provádí výběrová komise.

Projekty jsou následně seřazeny dle přiřazeného bodového hodnocení.

Výsledky výběrové komise budou předloženy programovému výboru, který projekty schválí. Následně budou předány k registraci a další administraci na IROP/PRV dle jejich požadavků.

První předkladatel projektu, který nebude moci být uspokojen v plné výši, bude vyzván, zda respektuje sníženou míru a částku dotace a projekt realizuje v plném rozsahu. Pokud tento předkladatel projektu tento návrh odmítne, bude shodný návrh učiněn 1. projektu bodově umístěným pod tímto předkladatelem.

Časové schéma umožňuje předkladatelům projektů v případě ukončení administrace projektu ze strany MAS použít opravné postupy – pro tyto případy poskytuje navržený harmonogram administrace projektů dostatečné časové lhůty a všichni zamítnutí předkladatelé projektů mají možnost tyto opravné prostředky využít. Lze využít také opravný postup ve formě odvolání se k Valné hromadě MAS.

Celý proces výběru projektů probíhá transparentně – jednání (výběrové komise, obhajob projektů apod.) se mohou účastnit zájemci z široké veřejnosti, kteří jsou předem zváni – buď přímo pozvánkou e-mailem či telefonicky, nebo z pozvánek umístěných na webových stránkách MAS Brdy.



O jednáních jsou vedeny zápisy a fotografie/video apod., které pokud to jejich povaha umožňuje, jsou též přístupné široké veřejnosti.

Časové schéma umožňuje předkladatelům projektů v případě ukončení administrace projektu ze strany MAS použít opravné postupy – jak ve formě odvolání se k Valnému shromáždění MAS, tak k ŘO.

Kontrola průběhu realizace projektu

Průběh realizace projektů bude probíhat v souladu s pravidly poskytovatele dotace. Nad rámec těchto pravidel se bude zástupce MAS účastnit i dalších kontrol, na něž si jeho účast vyžádá předkladatel projektu. Toto opatření má za cíl vyjasnění příčin vzniku problému a případné operativní vyřešení.

V průběhu realizace projektů také probíhají jejich **kontroly** v režimu ex-ante, interim (u složitějších projektů) a ex-post. MAS Brdy má pro účely sledování projektů vytvořenou 3-členou **monitorovací komisi** + náhradníky, kteří společně s manažerem budou zajišťovat průběžnou kontrolu a evaluaci projektů a plnění stanovených podmínek a indikátorů.

Složky projektu budou vedeny dle Archivačního řádu MAS. Každá složka projektu bude obsahovat žádost, veškerou dokumentaci k průběhu hodnocení a výběru projektu následně záznamy o kontrolách během realizace projektu a období monitoringu (check list karty projektu).

Po ukončení realizace projektu provede MAS kompletní kontrolu žádost o proplacení vč. povinných příloh a písemně potvrdí správnost – zde může sekretariát přizvat k součinnosti monitorovací komisi, manažera SCLLD a experty.

Protože všechny projekty budou realizovány jako investiční, lze monitorovací kritéria individuálních projektů ověřovat až v závěrečných fázích projektu. Výstupy hmotné povahy (ks, m, m²,...) budou prověřeny prohlídkou na místě monitorovací komisí vizuálně a z dokladů (účetních nebo projektové dokumentace atd.). O průběhu a výsledku kontroly bude proveden záznam písemná a elektronický, doplněn fotografiemi z místa realizace.

Monitoring udržitelnosti výstupů a hodnocení výstupů a dopadů projektu

Monitoring projektů obsahuje řízené, plánované sledování naplňování cílů jednotlivých projektů ve vztahu k cíli Strategie CLLD.

Při hodnocení projektu, které probíhá po ukončení fyzické realizace projektu, se využívají monitorovací indikátory pro výstup, výsledek, dopad - resp. stanovuje se postup pro monitorování během projektu a po ukončení projektu.



Při hodnocení projektu se vždy odpovídá na otázky:

- Naplňuje projekt stanovený účel a cíl?
- Směřuje projekt k požadovaným výstupům, k naplňování požadovaných indikátorů?
- Jsou na projektu používány schválené aktivity a prostředky?
- Existuje možnost naplnění rizik?
- Jak je plněn rozpočet projektu?

Monitorovací komise po jednání výběrové komise provede namátkovou kontrolu vybraných projektů ex-ante a po skončení realizace projektu bude provedena kontrola před proplacením ex-post ve spolupráci se zastupiteli IROP/PRV. V případě složitějších projektů bude prováděna průběžná kontrola on-going.

Před ukončením realizace projektů provede MAS kompletní kontrolu žádostí o proplacení včetně povinných příloh a písemně potvrdí správnost – zde může sekretariát přizvat k součinnosti monitorovací výbor, manažera SCLLD a experty. Protože všechny projekty budou realizovány jako investiční, lze monitorovací kritéria individuálních projektů ověřovat až v závěrečných fázích projektu.

Výstupy hmotné (ks, m, m², ...) budou prověřeny prohlídkou na místě monitorovací komisí vizuálně a z dokladů (účetní, projektová dokumentace, ...) nehmotné výstupy projektu budou prověřeny z dokumentace (vytvořené pracovní místo, navázané partnerství, synergické efekty apod.). O průběhu a výsledku kontroly bude proveden písemný záznam (ať už v elektronické či ruční podobě) podepsaný zúčastněnými stranami, doplněný fotografiemi z místa kontroly.

Personální zajištění hodnocení a výběru projektů

Hodnocením a výběrem projektů se předně zabývá výběrová komise. Její členové budou přítomni osobně. Dále se jednání výběrové komise mohou účastnit další zainteresované osoby, osoby s odbornými znalosti problematiky a jiní po domluvě, resp. pozvání od výběrové komise, se stálými členy výběrové komise.

Při hodnocení projektů plánujeme zamezit případnému střetu zájmů nutností podepsat Prohlášení o nepodjatosti a mlčenlivosti každého člena Výběrové komise. Pro případ přizvání například dalších expertů pro hodnocení projektů budou tito muset podepsat Prohlášení o nepodjatosti a mlčenlivosti také. Závazný text Prohlášení o nepodjatosti a mlčenlivosti bude přílohou Jednacího řádu Výběrové komise. Spolu s Jednacím řádem bude toto Prohlášení vyvěšeno na webových stránkách MAS Brdy. Tímto bude zamezeno podjatosti člena výběrové komise, který se nebude smět podílet na hodnocení projektů ani zasahovat do jednání týkající se daného projektu či jej jakýmkoli způsobem ovlivňovat, s tím, že člen výběrové komise bude případně vyloučen z hodnocení projektů v celé Fichi, respektive celého programového rámce. Za střet zájmů považujeme vykonávání jakékoliv činnosti v organizaci žadatele, podíl na zpracování projektu, existenci rodinných či jiných vazeb ve vztahu k projektu či žadateli.



Archivace

MAS Brdy přijala Archivační řád, který určuje správné nakládání s konkrétními materiály. Zároveň využívá vnitřní směrnici, která definuje koloběh dokumentů uvnitř MAS a usnadňuje tak správnou administraci projektů.

MAS disponuje dostatečnými technicky zabezpečenými prostory a zároveň disponuje uzamykatelnou skříní, která zajišťuje bezpečné ukládání dokumentů po celou dobu jejich archivace.

Kontrola činnosti MAS

Vzhledem ke snaze místní akční skupiny zachovat co nejjednodušší organizační strukturu, je kontrola činnosti celé MAS transparentní a efektivní. Dozorující orgán dle pozice v MAS zobrazuje následující tabulka.

Tabulka 89 - Kontrolní orgány jednotlivých pozic v MAS

Pozice v MAS	Orgán pověřený kontrolou
Zaměstnanci MAS	Předseda Správní rady, Předseda Dozorčí rady
Účetní	Ředitel ústavu, Vedoucí zaměstnanec SCLLD
Předsedové	Valné shromáždění
Výběrová komise, monitorovací a programový výbor	Valné shromáždění
Správní a dozorčí rada	Valné shromáždění

Zdroj: vlastní zpracování, 2016

Kontrola dodržování úkolů probíhá průběžně. Vzhledem k omezenému počtu např. zasedání Valného shromáždění, jsou případná nápravná opatření přijímána okamžitě.

V rámci činnosti MAS probíhají vnitřní kontroly, a to nejméně jedenkrát za čtvrt roku. Tuto kontrolu provádí Vedoucí pracovník SCLLD a s výsledkem seznamuje Valné shromáždění na nejbližším jednání.

V rámci vnitřní kontroly probíhají zejména tyto aktivity:

- kontrola pošty,
- kontrola účetnictví – sledování analytického oddělení nákladů,
- finanční controlling – čerpání finančních prostředků,
- archiv dokumentace – zápisy z jednání, ukládání dokumentů,
- aktualizace webových stránek,



EVROPSKÁ UNIE
EVROPSKÝ FOND PRO REGIONÁLNÍ ROZVOJ
ŠANCE PRO VÁŠ ROZVOJ



**MINISTERSTVO
PRO MÍSTNÍ
ROZVOJ ČR**

- pracovně-právní vztahy – pracovní poměry, vypořádání závazků,
- koloběh dokumentů uvnitř MAS.

Vedoucí pracovník SCLLD si může ke spolupráci vyžádat spoluúčast administrativního pracovníka a zástupce účetní firmy tak, aby kontrola mohla být provedena v odpovídající kvalitě a Valné shromáždění dostalo kvalitní podklady pro další řízení.

Další kontrolní činnosti probíhají standardně dle zákona o účetnictví, zákona o dani z příjmů, apod.



4.3. Animační a komunikační aktivity

Animační činnost, resp. aktivity jsou služby, které umožňují naplňovat očekávání a vytyčené cíle. V rámci MAS Brdy jsou realizovány tyto animační aktivity:

- **Propagace** Strategie CLLD – a to pomocí letáků, tiskových zpráv v regionálních zpravodajích, prezentací a osobních jednání s místními aktéry či zájmovými skupinami – v těchto výše uvedených materiálech byla SCLLD monitorována a popisována od počátku její tvorby,
- **Výměna zkušeností** s ostatními MAS ve středočeském i jiném regionu,
- **Semináře** pro potenciální žadatele, příjemce a širokou veřejnost,
- **Poradenské služby** pro potenciální žadatele či příjemce v oblasti nastavení, koordinace a financování projektů vedoucích k rozvoji regionu – tyto služby poskytuje kancelář MAS místním aktérům zdarma.

Komunikační činnosti probíhají co nejefektivněji tak, aby se zprávy a informace dostaly ke všem potenciálním zájemcům.

- E-mail,
- Telefon a přímé rozhovory s místními aktéry,
- Webové stránky MAS,
- Vyvěšování potřebných materiálů v okolí kanceláře MAS, aj.



4.4. Národní spolupráce MAS

Spolupráce s vnějšími subjekty

Úřad práce – Odborné praxe pro mladé do 30 let - ESF

Na základě dohody s ÚP bylo v kanceláři MAS Brdy, z. ú. vytvořeno v letech 2014 – 2015 společensky účelné pracovní místo pro čerstvé absolventy. Pracovní náplní toto pracovníka je zajišťování chodu kanceláře, a další administrativní činnosti, které jsou potřebné ke správnému fungování MAS.

Přehled projektů se zapojením MAS 2014

1) OP Vzdělávání pro konkurenceschopnost – Studentské sociální minipodniky – příležitost pro spolupráci a rozvoj venkovské oblasti pod Brdy CZ.1.07/1.1.00/54.0047

- Zahájení projektu: 1. 9. 2014,
- Ukončení projektu: 31. 7. 2015,
- Celkové způsobilé náklady projektu: 13 106 680,10.

Podstatou projektu bylo partnerství pěti ZŠ, místní akční skupiny a malé obce v regionu Středních Brd, podpořit motivaci a zkvalitnit kompetence žáků základních škol, převážně venkovského charakteru, pro jejich budoucí uplatnitelnost na trhu práce.

Došlo k využití zcela nových výukových metod, zvláště formou založení studentských sociálních podniků, exkurzí, zapojení odborníků z praxe, vše s cílem maximálního provázání výuky s praxí na všech partnerských školách a zapojení škol do komunitního rozvoje.

Byla posílena spolupráce mezi základními školami, inovativní způsob spolupráce umožní maximální využití potenciálu personálních, odborných a materiálních kapacit zúčastněných partnerů a efektivní sdílení know-how.

Výstupem projektu byl mj. vznik deseti studentských sociálních minipodniků, min. 1400 podpořených žáků a 20 učitelů. Projektu se zúčastní ZŠ z Jihočeského a Ústeckého kraje. Realizace projektu je plánována na 11 měsíců.

- I. Žadatel projektu: Masarykova Základní škola Obecnice,
- II. Partneři s finanční spoluúčastí na projektu: Základní škola a Mateřská škola Jince, Základní škola a Mateřská škola Zaječov, Základní škola T. G. Masaryka Komárov, **MAS Brdy, z. ú.**, ZŠ Příbram VII, 24. října,
- III. Partner bez finanční spoluúčasti: Obec Obecnice.

Každá základní škola vytvořila jednu či více vlastních fiktivních firem, ve kterých se žáci učili hospodařit v rámci zájmových kroužků. Mezi tyto fiktivní firmy patří: keramika, zahradnictví, pekařství, cukrářství, redakce a nahrávací studio.



- Cíle projektu:

Obecným cílem projektu je zkvalitňování počátečního vzdělávání s důrazem na zlepšení klíčových kompetencí žáků zapojených základních škol do tohoto projektu, které podpoří jejich budoucí uplatnitelnost na trhu práce a zvýší motivaci k dalšímu vzdělávání.

Konkrétní cíle projektu:

- Podpořit rozvoj podnikatelských znalostí, schopností a dovedností žáků základních škol zapojených v rámci projektu,
- Podpořit navázání nových partnerství škol a zaměstnavatelů pro účely zvýšení motivace žáků pro budoucí volbu povolání zvláště s důrazem na technické obory a řemesla,
- Přispět k rozvoji podnikavosti žáků ZŠ,
- Podpořit spolupráci základních škol a aktérů na trhu práce,
- Přispět k rozvoji spolupráce základních škol se samosprávou a státní správou,
- Zapojit základní školy do komunitního rozvoje,
- Zapojit do realizace projektu v co největší míře individuálně integrované žáky (počet: min. 30 individuálně integrovaných žáků, tj. žáků se zdravotním postižením dle zákona 564/2004 Sb., §16, bod 2, kteří jsou individuálně integrováni v běžné škole dle Vyhlášky MŠMT č. 73/2005 Sb., o vzdělávání žáků se speciálními vzdělávacími potřebami a žáků nadaných ve znění vyhlášky 147/2011 Sb., § 3, odst. 2 a).

- Zdůvodnění potřeby:

Předkládaný projekt byl vyvolán identifikovanými potřebami řešit klesající zájem žáků o další studium v perspektivních oborech z pohledu jejich budoucího uplatnění se na trhu práce a též klesající úroveň znalostí a dovedností žáků všech partnerských škol, především v oblasti technického vzdělávání a podnikatelských kompetencí. Zásadním podnětem pro přípravu projektu je spolupráce žadatele projektu s nově založenou **MAS Brdy** – zakladatelem je obec Obecnice, zřizovatel Masarykova ZŠ Obecnice. Na půdě MAS došlo k zásadním pracovním schůzkám ohledně rozvoje lidských zdrojů oblasti, zvláště pak dětí a mládeže. Přirozeným nositelem jsou ZŠ na rozvojovém území MAS.

Prostorová blízkost zúčastněných škol, žadatele a **zapojení MAS** do projektu umožňují v projektu dále výrazněji posílit komunitní funkci škol jako hlavních jediných nositelů vzdělanosti na venkově. Partnerské školy vyjádřily zájem o zapojení do projektu a písemně deklarovaly potřebnost projektu a závazek zapojení žáků a učitelů škol do projektu – přílohou.

Venkovské školy, které se účastní projektu, nebyly složitě vybírány, ale naopak – projekt reagoval na potřeby těchto škol a jejich žáků a učitelů. Partneři tak představují kompletní náplňovou část, avšak z důvodu racionálnosti nákladů, administrativních potíží a personálních omezení by nebyli samostatně schopni připravit a zrealizovat vlastní projekt na témata projektem řešená. Podpora z veřejných zdrojů tohoto projektu byla využita plně v souladu s OPVK, prioritní oblastí 1.1 Zvyšování kvality ve vzdělávání, a přináší benefit přímo pro cílové skupiny, které tuto podporu potřebují.



Projekt byl zároveň inovativní a měl výrazný multiplikační efekt zejména v menších školských zařízeních, resp. venkovských ZŠ. Toto je podloženo nepovinnou přílohou analýzou potřeb a zejména vyjádřením o zapojení se do projektu formou čestného prohlášení všech základních škol přílohou této žádosti.

Projekty spolupráce LEADER

2) Projekt Spolupráce „Evaluace a monitoring strategií MAS ve Středočeském kraji“

Projekt založen na stávající spolupráci místních akčních skupin v oblasti podpory definování dobré praxe, výměny zkušeností a stanovení doporučených způsobů evaluace a monitoringu strategií MAS na území Středočeského kraje.

Cílem projektu bylo rozšíření spolupráce a konzultace příkladů dobré praxe v oblasti evaluace strategií mezi místními akčními skupinami Posázaví, o. p. s., Rakovnicko, o. p. s., Lípa pro venkov, z. s., Region Pošembeří, o. p. s., Místní akční skupina Mezi Hradky, z. s. p. o., Brdy – Vltava, o. p. s., MAS Zálabí, z. s., MAS Jihozápad, o. p. s., MAS Vyhličky, z. s., **MAS Brdy, z. ú.**, MAS Střední Polabí, o. s., MAS Sedlčansko, o. p. s. a MAS Nad Prahou, o. p. s.

Výstupy projektu:

- ✓ Účast všech MAS na semináři;
- ✓ Vypracování doporučující metodiky evaluace a monitoringu Strategií MAS;
- ✓ Soupis praktických příkladů, inspirativních řešení a doporučení, včetně studií týkajících se tématu evaluace a monitoringu Strategií MAS.

Termín zahájení projektu: 1. 9. 2014.

Termín ukončení projektu: 31. 5. 2015.

Dle smlouvy o partnerství s finanční spoluúčastí činí celkový finanční podíl MAS Brdy jako partnera na projektu: 500 000,- Kč.

Výčet jednání na projektu Spolupráce, kterých se účastnili naši zaměstnanci:

- Modletice – 14. 11. 2014
- Kolín – 12. 12. 2014 v areálu průmyslové zóny Ovčáry
- Český Šternberk – 20. 1. 2015 v Parkhotelu
- Zbraslavice – 17. 2. 2015
- Brandýs nad Labem – 25. 3. 2015 – Kancelář MAS
- Kokořínský důl – 23. 4. 2015



- Benešov – 15. 5. 2015 – Zasedací místnost Posázaví, o. p. s.

Na všech vypsaných jednání se zaměstnanci na projektu Spolupráce aktivně účastnili a plnili výstupy, které jim koordinační MAS (kterou byla MAS Posázaví) zadala. Dále se naše MAS podílela na vypracování doporučující metodiky evaluace a monitoringu Strategií MAS.

Pro MAS Brdy bylo přiřazeno zpracování tématu Síťování a komunikace místních akčních skupiny, které bylo součástí metodiky evaluace a monitoringu Strategií MAS. Podotázky tohoto tématu se týkaly především popisem vytvoření vazeb a předávání zkušeností nejen v oblasti spolupráce mezi jednotlivými MAS v průběhu minulého programového období (např. krajská setkání), jakým způsobem řešily jednotlivé MAS společenské a osobní vazby sloužící k předávání informací a zkušeností na jejich území, jakým způsobem jednotlivé MAS komunikovaly s příjemci podpory. Na tyto otázky bylo vytvořeno a vypracováno spousta materiálu, některé z nich jsou přílohou tohoto dokumentu.

MAS Brdy využila k vypracování tématu Síťování a komunikace místních akčních skupin informace zveřejněné na webových stránkách jednotlivých místních akčních skupiny zvláště pak Středočeských a materiálu a informací o Národní síti místních akčních skupin respektive Krajské síti Středočeských MAS.

Školení místních podnikatelů – OP PIK

MAS Brdy uskutečnila 2 školení místních podnikatelů, která se zaměřovala na dotační příležitosti podnikatelů v rámci Operačního programu Podnikání a inovace pro konkurenceschopnost 2014 – 2020.

Tato školení se uskutečnila:

- 15. 6. 2015 od 17:00 hod v Jincích – Společenské centrum Josefa Slavíka,
- 17. 6. 2015 od 18:00 hod v Komárově – ZŠ T. G. Masaryka.

Zúčastnění byly se školením spokojeni, vznášeli dotazy a informovali se nejen o dalších dotačních možnostech (i jiné operační programy), ale i o další činnosti MAS. Tato setkání tak podala široká spektrum důležitých informací.

Spolupráce s Celostátní sítí pro venkov

MAS Brdy podepsala partnerství s Celostátní sítí pro venkov. První společnou úspěšnou akcí byl seminář Program rozvoje venkova 2014 – 2020 CLLD uskutečněný 1. 10. 2015 v sále restaurace v obci Suchodol.

Spolupráce s KS MAS Středočeský kraj

Zástupci MAS Brdy se účastní pravidelných jednání a aktivit KS MAS od data vzniku MAS Brdy. Dále se účastní některých důležitých meetingů NS MAS ČR.



Spolupráce ostatními MAS

Kooperace s ostatními MAS na území především ČR bude probíhat na základě připravovaných dohod a rozhovorů se zástupci některých MAS. Náplň spolupráce bude především příprava a realizace měkkých projektů – vzdělávacích a kulturních akcí pro propagaci širšího zájmového území a místních akčních skupin.

Spolupráce bude navazována především s okolními MAS a s MAS, které sousedí s CHKO Brdy – MAS PODBRDSKO z. s., Místní akční skupina svatého Jana z Nepomuku, z. s., MAS Aktivios, z. s., MAS Světovina o. p. s., MAS Karlštejnsko, z. ú., MAS Brdy – Vltava o. p. s., MAS Sedlčansko, o. p. s. V případě zájmu je možno spolupráci realizovat s jakoukoli jinou MAS v ČR.

V úvahu také přichází projekty – např. setkání podnikatelů soustředěných okolo Brd, různé sportovní akce či pochody zaštiťované místními akčními skupinami, workshopy pro děti základních škol věnující se např. environmentální výchově, workshopy pro podnikatele, např. na téma: „Jak se podniká okolo Brdy“, či „Vliv CHKO na naše zemědělství“ apod.

S ostatními partnery a zahraničními MAS či regiony bude docházet, v případě takové spolupráce, k výměně znalostí, zkušeností, ukázkám dobré praxe.

Nicméně tyto akce jsou zatím ve velmi raném stádiu příprav a počátečních jednání.



4.5. Zvláštní opatření pro hodnocení - monitoring a evaluace, report

Mezi monitoringem a hodnocením (evaluací) je zásadní rozdíl v procesu sběru informací a v podstatě jejich hodnocení projektu.

Monitoring je souběžná činnost, která sleduje, jaké aktivity jsou na projektu prováděny, analyzuje současnou situaci, snaží se předcházet kritickým situacím. Monitorování navazuje na monitorování jednotlivých projektů, priorit a monitorovacích indikátorů.

Naopak podstatou **hodnocení** je poskytovat ucelené informace o hodnotě práce/projektu, jde o posuzování dosažených cílů s plánovanými výsledky a dopady.

Monitoring a evaluace realizace SCLLD

- 1) Monitoring a hodnocení průběhu a plnění cílů Strategie CLLD budou probíhat průběžně v rámci implementace,
- 2) Za tuto činnost je zodpovědný vedoucí zaměstnanec pro realizaci Strategie CLLD, který některé povinnosti a aktivity deleguje na podřízené kompetentní zaměstnance. Zodpovědný zaměstnanec zodpovídá za soulad časového a finančního harmonogramu. Dále zodpovídá za poskytování informací nezbytných pro řízení realizace a naplňování SCLLD, v tomto případě se jedná o podklady pro řízení vyhlášení výzev, případnou včasnou iniciaci změny strategie apod.,
- 3) Pokud dojde v rámci monitoringu k odhalení nějakých problémů či hrozících rizik, která přesahují povinnosti vedoucího pracovníka SCLLD, je tento povinen neprodleně informovat Správní radu MAS Brdy.

Na základě podkladů z monitoringu eviduje sekretariát plnění monitorovacích indikátorů projektů a manažer SCLLD plnění povinných monitorovacích indikátorů MAS. Zveřejnění výsledků kontrol bude probíhat v rámci MAS a to z důvodu prevence závad u dalších projektů. Průběžné vyhodnocování SCLLD bude uveřejňováno tak, jak budou tyto výsledky naplňovány. Předpokládá se 4 měsíční periodičita dle výzev.

Reportovací povinnosti o realizaci SCLLD

V průběhu monitorování využíváme zprávy o plnění strategie. Zprávy jsou tvořeny vždy minimálně 2x za rok (do 15.1. s použitím údajů k 31.12. a 15.7. s použitím údajů k 30.6.) a předkládány na příslušný orgán MMR, resp. na monitorovací zprávy jsou odevzdávány ŘO prostřednictvím systému MS2014+ v rámci výzvy na předkládání integrovaných strategií. Nositel strategie spolupracuje s ŘO při průběžné vyhodnocování plnění stanovených cílových hodnot indikátorů.

Nicméně proces monitorování probíhá nepřetržitě, a to s ohledem na vývoj realizace SCLLD. Jen takto je možné sledovat naplňování cílů strategie, sledovat a předcházet případným rizikům.

Na průběžné monitorovací zprávy navazuje zpráva o vyhodnocení naplňování implementační části SCLLD, která 1x za rok informuje veřejnost. Tato zpráva se vydává do 30 pracovních dnů od ukončení posledního projektu.



MAS provádí také povinnou evaluaci plnění s údaji platnými k 31. 12. 2017, jako součást evaluace naplňování územní dimenze.

Tyto zprávy obsahují:

- Přehled informací o monitorovaném období,
- Průběh jednotlivých akcí a aktivit konaných v daném monitorovacím období,
- Reakce na zjištěné problémy (popis adekvátních opatření a řešení) v širším okruhu – při přípravě, předkládání, realizaci a celkové hodnocení jednotlivých projektů a výzev, při konání akcí a aktivit konaných v daném monitorovacím období,
- Vyhodnocení zájmu žadatelů o výzvy předkládané pod záštitou MAS, zájmu místních aktérů o školení či jiné přednášky realizované v gesci MAS.

Zároveň je vždy před koncem roku vydáván plán projektů na další rok. Do tohoto plánu je nezbytné zahrnout relevantní aktéry a další akce spojené s vyhlašováním výzev k projektům a vyhodnotit případná rizika a problémy, které by při realizaci mohli vzniknout.

Reakce na potřeby a vývoj realizace strategie spočívá zejména v přípravě podkladů na jednání orgánů MAS a jednání MAS s dalšími aktéry.



Přílohová část

Tabulky

Tabulka 90 - Přehled administrativního umístění obcí

Č.	Název obce	Okres	Správní obvod obce s rozšířenou působností	Správní obvod obce s pověřeným obecním úřadem	Statut obce
1.	Bohutín	Příbram	Příbram	Příbram	obec
2.	Bratkovice	Příbram	Příbram	Příbram	obec
3.	Čenkov	Příbram	Příbram	Příbram	obec
4.	Drahlín	Příbram	Příbram	Příbram	obec
5.	Drásov	Příbram	Příbram	Příbram	obec
6.	Dubno	Příbram	Příbram	Příbram	obec
7.	Felbabka	Beroun	Hořovice	Hořovice	obec
8.	Hluboš	Příbram	Příbram	Příbram	obec
9.	Hvozdec	Beroun	Hořovice	Hořovice	obec
10.	Chaloupky	Beroun	Hořovice	Hořovice	obec
11.	Jince	Příbram	Příbram	Příbram	městys
12.	Komárov	Beroun	Hořovice	Hořovice	městys
13.	Křešín	Příbram	Příbram	Příbram	obec
14.	Láz	Příbram	Příbram	Příbram	obec
15.	Lhota u Příbramě	Příbram	Příbram	Příbram	obec
16.	Malá Víska	Beroun	Hořovice	Hořovice	obec
17.	Obecnice	Příbram	Příbram	Příbram	obec
18.	Ohrazenice	Příbram	Příbram	Příbram	obec
19.	Podlesí	Příbram	Příbram	Příbram	obec
20.	Podluhy	Beroun	Hořovice	Hořovice	obec
21.	Rpety	Beroun	Hořovice	Hořovice	obec
22.	Sádek	Příbram	Příbram	Příbram	obec
23.	Suchdol	Příbram	Příbram	Příbram	obec
24.	Trhové Dušníky	Příbram	Příbram	Příbram	obec
25.	Zaječov	Beroun	Hořovice	Hořovice	obec

Zdroj: data ČSÚ k 1. 1. 2014, vlastní zpracování



Tabulka 91 - Zájmové skupiny MAS Brdy

1.	Veřejný sektor	mikroregiony, obce a organizace jimi zřizované - VS - MO
2.	Neziskový sektor	SDH a sportovní sektor - NS - SDHS
3.	Neziskový sektor	vzdělávací, sociální, zdravotní, církevní sektor - NS - VSZC
4.	Soukromý sektor	podnikatelský sektor - SS - PS
5.	Soukromý sektor	zemědělský sektor a ostatní - SS - ZO

Zdroj: vlastní zpracování, 2014

Tabulka 92 - Ad 1. Veřejný sektor/členové/partneři MAS Brdy - mikroregiony, obce a organizace jimi zřizované

1.	Obec Bohutín
2.	Obec Bratkovice
3.	Obec Čenkov
4.	Obec Drahlín
5.	Obec Drásov
6.	Obec Dubno
7.	Obec Felbabka
8.	Obec Hluboš
9.	Obec Hvozdec
10.	Obec Chaloupky
11.	Městys Jince
12.	Městys Komárov
13.	Obec Lhota u Příbramě
14.	Obec Malá Víska
15.	Obec Obecnice
16.	Obec Podlesí
17.	Obec Podluhy



18.	Obec Rpety
19.	Obec Sádek
20.	Obec Suchodol
21.	Obec Trhové Dušníky
22.	Obec Zaječov

Zdroj: vlastní zpracování, 2015

Tabulka 93 - Ad 2. Neziskový sektor/členové/partneři MAS Brdy - SDH a sportovní sektor

1.	SDH Suchodol
2.	TJ Kovohutě Příbram
3.	TJ Sparta Podluhy
4.	TJ Sokol Trhové Dušníky
5.	SDH Hluboš
6.	Skupina Historického šermu Diadém, o. s.
7.	Top Team Felbabka, o. s.
8.	Tenisový klub Felbabka, o. s.
9.	TJ Sokol Hluboš
10.	SDH Kardavec

Zdroj: vlastní zpracování, 2015

Tabulka 94 - Ad 3. Neziskový sektor/členové/partneři MAS Brdy - vzdělávací, sociální, zdravotní, církevní sektor

1.	Masarykova ZŠ Obecnice
2.	MŠ a ŠJ Obecnice
3.	MŠ Sluníčko Lhota u Příbramě
4.	Mateřské centrum Jinečáček, o. s.

Zdroj: vlastní zpracování, 2015

Tabulka 95 - Ad 4. Soukromý sektor/členové/partneři MAS Brdy - podnikatelský sektor

1.	Acron, s. r. o.
2.	Lhoták, s. r. o.
3.	M. F. Gastro servis, s. r. o.
4.	H + J - stroje, s. r. o.
5.	FO - OSVČ Jiří Rychvalský Jakubík



6.	FO - OSVČ Pavel Kohout
7.	FO - OSVČ Ing. Helena Janáková
8.	FO - OSVČ Jan Krnáč
9.	FO - OSVČ Ondřej Fedorčák
10.	FO - OSVČ Jan Křikava
11.	FO - OSVČ Josef Mašek
12.	FO - OSVČ Vlastimil Čuřín
13.	FO - OSVČ Milan Pinka

Zdroj: vlastní zpracování, 2015

Tabulka 96 - Ad 5. Soukromý sektor/členové/partneři MAS Brdy - zemědělský

1.	FO - OBČAN Mgr. Jan Novotný
----	-----------------------------

Zdroj: vlastní zpracování, 2015

Tabulka 97 - Land use krajiny zájmového území MAS Brdy

Obec	Půda v ha						Koeficient ekologické stability
	orná	TTP	lesy	voda	zastavěná plocha	zemědělská	
Bohutín	174	163	322	27	20	384	2
Bratkovice	124	97	4	7	8	244	1
Čenkov	25	55	747	13	9	97	12
Drahlín	208	80	8	3	9	315	0
Drásov	297	49	75	39	9	357	0
Dubno	279	54	96	4	34	343	0
Felbabka	0	16	117	0	4	23	12
Hluboš	219	119	757	6	14	369	3
Hvozdec	75	66	206	7	5	150	3
Chaloupky	38	35	39	15	9	100	2
Jince	217	125	955	26	22	400	3
Komárov	139	88	258	13	27	270	2
Křešín	114	36	6	1	3	166	0
Láz	145	138	118	6	10	297	1
Lhota u Příbramě	231	30	30	5	8	272	0
Malá Víska	16	78	1	0	3	102	3
Obecnice	241	155	40	5	16	437	1
Ohrazenice	75	109	6	4	6	207	1
Podlesí	52	32	280	1	13	112	3
Podluhy	327	27	61	10	25	373	0



Rpety	399	18	125	6	9	428	0
Sádek	111	30	15	1	4	157	0
Suchodol	305	69	187	5	8	386	1
Trhové Dušníky	207	56	347	13	7	274	2
Zaječov	253	213	73	16	23	510	1
Celkem	4 271	1 938	4 873	233	305	6 773	2

Zdroj: data ČSÚ k 1. 1. 2014, vlastní zpracování

Tabulka 98 - Občanská vybavenost obcí zájmového území MAS Brdy

Obec	Občanská vybavenost											
	Jesle	MŠ	ZŠ	Gymnázium	SOŠ	SOU	VOŠ	VŠ	Nemocnice	Zdravotnická zařízení, lékaři	Dům s pečovatelskou službou	Domov pro seniory
Bohutín	-	1	1	-	-	-	-	-	-	-	-	-
Bratkovice	-	-	-	-	-	-	-	-	-	-	-	-
Čenkov	-	1	-	-	-	-	-	-	-	-	-	-
Drahlín	-	1	-	-	-	-	-	-	-	-	-	-
Drásov	-	-	-	-	-	-	-	-	-	-	-	-
Dubno	-	-	-	-	1	1	-	-	-	1	-	-
Felbabka	-	-	-	-	-	-	-	-	-	-	-	-
Hluboš	-	1	1	-	-	1	-	-	-	-	-	-
Hvozdec	-	-	-	-	-	-	-	-	-	-	-	-
Chaloupky	-	-	-	-	-	-	-	-	-	-	-	-
Jince	-	1	1	-	-	-	-	-	-	5	1	-
Komárov	-	1	1	-	-	-	-	-	-	9	1	-
Křešín	-	-	-	-	-	-	-	-	-	-	-	-
Láz	-	1	-	-	-	-	-	-	-	1	-	-
Lhota u Příbramě	-	1	-	-	-	-	-	-	-	-	-	-
Malá Víska	-	-	-	-	-	-	-	-	-	-	-	-
Obecnice	-	1	1	-	-	-	-	-	-	-	-	-
Ohrazenice	-	-	-	-	-	-	-	-	-	-	-	-
Podlesí	-	1	-	-	-	-	-	-	-	-	-	-
Podluhy	-	1	-	-	-	-	-	-	-	-	-	-
Rpety	-	-	-	-	-	-	-	-	-	-	-	-
Sádek	-	-	-	-	-	-	-	-	-	-	-	-
Suchodol	-	1	1	-	-	-	-	-	-	-	-	-
Trhové Dušníky	-	-	-	-	-	-	-	-	-	-	-	-
Zaječov	-	1	1	-	-	-	-	-	-	-	-	-
Celkem	0	13	7	0	1	2	0	0	0	16	2	0

Zdroj: data ČSÚ k 1. 1. 2014, vlastní zpracování



Tabulka 99 - Počet domů a bytů v zájmovém území MAS Brdy a jejich napojení na technickou vybavenost

Obec	Domy a byty					
	Počet obydlených domů	Počet obydlených bytů	Postavených před rokem 1919 v %	Napojených na vodovod v %	Napojených na kanalizaci v %	Napojených na plynofikaci v %
Bohutín	423	593	7,8	100	30,6	7,1
Bratkovice	101	116	19,8	97,7	-	7,5
Čenkov	113	148	16,9	100	-	44,3
Drahlín	179	197	7,1	100	94,3	12,4
Drásov	121	147	4,1	100	-	45,5
Dubno	88	101	18,8	98,8	97,4	65,8
Felbabka	85	96	13,5	100	68,1	7,5
Hluboš	116	201	14,9	100	53,7	10
Hvozdec	83	88	22,7	100	1,6	5,7
Chaloupky	153	175	10,3	99,8	-	37,4
Jince	385	830	6,6	99,3	82,1	41,1
Komárov	465	940	7,3	100	87	71,4
Křešín	40	42	11,9	100	-	-
Láz	185	204	7,8	99,4	-	11,5
Lhota u Příbramě	122	187	11,8	100	86,3	79,3
Malá Víska	31	35	22,9	100	-	-
Obecnice	356	432	12,3	99,9	71,9	7,6
Ohrazenice	94	98	11,2	97	-	2,5
Podlesí	325	362	15,7	99,4	67,5	8,9
Podluhy	190	217	6,5	99,8	76,8	5,4
Rpety	132	154	9,7	99,8	-	2,7
Sádek	72	86	7	100	80,5	3,9
Suchodol	88	111	9,9	99	92,1	57,6
Trhové Dušníky	105	132	17,4	100	94	12,4
Zaječov	408	476	11,6	99,5	26	3,3
Celkem	4 460	6 168	12,22 %	99,58 %	69,37 %	23,95 %

Zdroj: data ČSÚ k 1. 1. 2014, vlastní zpracování



Tabulka 100 - Seznam neziskových organizací v jednotlivých obcích zájmového území MAS

Obec	Neziskové společnosti	Zájmová oblast	Adresa
Bohutín	Sportlife Bohutín, o. s.	sport	Havírna 60, 262 41 Bohutín
	ASPA	senioři	Vysoká Pec 187, 262 41 Bohutín
	T-HC Bohutín	sport	Vysoká Pec 107, 262 41 Bohutín
	PRORADOST 1999	sport	Vysoká Pec 191, 262 41 Bohutín
	s Tlapkou v Ruce, o. s.	kynologie	Havírna 55, 262 41 Bohutín
	SPOLEK ŘIMBABA	muzeum, historie	Vysoká Pec, Bohutín
	SK Sporting Bohutín, o. s.	sport	Havírna 26, 262 41 Bohutín
	Myslivecké sdružení SOVA	myslivost, sport	Bohutín, 262 41
	Sportlife Bohutín, o. s.	sport	Havírna 60, 262 41 Bohutín
	Myslivecký spolek Bohutín	myslivost, sport	Bohutín 140, 262 41 Bohutín
Bratkovice	Občanské sdružení za trvale udržitelný rozvoj Malé strany	životní prostředí	Bratkovice 58, 262 23 Jince
	Bratkovické RETRO	život v obci	Bratkovice 29, 262 23 Bratkovice
	JEŘABINKY o. s.	hudba	Bratkovice 30, 262 23 Jince
	Zahrádkáři Dominikálních Pasek a Bratkovic z. s.	život v obci	Dominikální Paseky 62, 262 23 Bratkovice
Čenkov	Za zdravý ČENKOV	život v obci	Čenkov 113, 262 23 Jince
	Divadlo za vodou	kultura	Čenkov 60, 262 23 Čenkov
	Myslivecké sdružení - občanské sdružení Jince	lov a odchyt zvířat	Čenkov 161, 262 23 Jince
	TJ SPARTAK ČENKOV	sport	Čenkov, 262 24 Čenkov
	4HUMAN	sport	Čenkov 48, 262 23 Jince
	SK JINCE 1921	sport	Čenkov, 262 24 Čenkov
Drahlín	Skupina speciální a sociální kynologie CZ Drahlín	kynologie	Drahlín 107, 261 01 Příbram
	Boxing Team Příbram	sport	Drahlín 71, 261 01 Příbram
	TJ Sokol Drahlín	sport	Drahlín, 261 01 Příbram
Drásov	Aeroklub Příbram	letectví	Drásov 200, 261 01 Příbram
	SKY WINGS	letectví	Drásov 200, 261 01 Příbram
	OXYGEN sportovní klub	sport	Drásov 104, 261 01 Příbram
	Myslivecký spolek Chlum-Drásov	myslivost, sport	Drásov 11, 261 01 Příbram
	Rybářský spolek Drásov	sport	Drásov 11, 261 01 Příbram
Dubno	Bullets Poker Club o. s.	sport	Dubno 26, 261 01 Příbram
Felbabka	Tenisový Klub Felbabka, o. s.	sport	Felbabka 79, 268 01 Felbabka
	Diadém, o. s.	kultura	Felbabka 40, 268 01 Felbabka
	Tenisový oddíl Felbabka, o. s.	sport	Felbabka 70, 268 01 Felbabka
	TOP TEAM FELBABKA	sport	Felbabka 100, 268 01 Felbabka
	TJ Felbabka	sport	Felbabka, 268 01 Felbabka
Hluboš	Škola 98	kultura	Hluboš 178, 262 22 Hluboš
	Sdružení rodičů a přátel školy při Středním odborném učilišti, Hluboš 178	kultura	Hluboš 178, 262 22 Hluboš
	Sdružení rodičů při ZŠ Hluboš	kultura	Hluboš 116, 262 22 Hluboš



	TJ Sokol Hluboš	sport	Hluboš, 262 22 Hluboš
Hvozdec	-	-	-
Chaloupky	Hrachoviště	kultura	Neřežín 21, 267 62 Chaloupky
	TJ Chaloupky	sport	Chaloupky, 267 62 Chaloupky
Jince	Medvídek	postižení	Čenkovská 271, 262 23 Jince
	Institut pro rozvoj kynologie	kynologie	Zborovská 349, 262 23 Jince
	Jinecký klub učitelů, o. s.	kultura	Slavíkova 26, 262 23 Jince
	Jinečáček, z. s.	matky	Havlíčková 19, 262 23 Jince
	Tělovýchovná jednota Jince	sport	Eškova 377, 262 23 Jince
	FC Jince	sport	Jince, 262 23 Jince
	Klub přátel radarové základny, o. s.	život v obci	Čsl. dělostřelců 373, 262 23 Jince
	Asociace výrobců signmakingu, o. s.	ostatní	Slavíkova 101, 262 23 Jince
Komárov	Yacht Club NEPTUN Komárov	sport	Spojovací 445, 267 62 Komárov
	Myslivecké sdružení Valdecké Podhradí, o. s.	lov a odchyt zvířat	nám. Míru 441, 267 62 Komárov
	Přátelé Komárova	život v obci	nám. Jana Husa 83, 267 62 Komárov
	Železná koruna o. s.	život v obci	U Nádržky 489, 267 62 Komárov
	21. srpen 1968 o. s.	život v obci	Pod Chlumem 123, 267 62 Komárov
	Občanské sdružení Honda-club.cz	auto-moto	Vítězná 253, 267 62 Komárov
	Tereňáky Suzuki o. s.	auto-moto	Spojovací 92, 267 62 Komárov
	Asociace Falun Gong České republiky o. s.	sport	V Brance 436, 267 62 Komárov
	FK KOMÁROV	sport	Buzulucká 399, 267 62 Komárov
	VOLNOST	kultura	nám. Míru 215, 267 62 Komárov
	BÍLÝ LEV o. s.	život v obci	Pod Chlumem 123, 267 62 Komárov
	OBČANÉ PRO KOMÁROV z. s.	život v obci	Na Výsluní 250, 267 62 Komárov
	Myslivecký spolek Valdek Komárov, z. s.	myslivost, sport	nám. Míru 441, 267 62 Komárov
	LT Fénix z. s.	sport	Pionýrů 519, 267 62 Komárov
Křešín	-	-	-
Láz	Sdružení pro rozvoj a šíření internetu LAZFree.NET	život v obci	Láz 30, 262 41 Láz
	Myslivecký spolek Láz – Vranovice, z. s.	myslivost, sport	Láz 219, 262 41 Láz
	TJ Sokol Vrtule Láz	sport	Láz, 262 41 Láz
Lhota u Příbramě	Honební společnost Lhota u Příbramě	životní prostředí	Lhota u Příbramě 33, 261 01 Lhota u Příbramě
	Myslivecké sdružení Pod Hůrkou	lov a odchyt zvířat	Lhota u Příbramě 33, 261 01 Lhota u Příbramě
	Spolek rodičů při MŠ Sluníčko Lhota u Příbramě	život v obci	Lhota u Příbramě 77, 261 01 Lhota u Příbramě
	T. J. Kovohutě Příbram	sport	Lhota u Příbramě, 261 01 Lhota u Příbramě
Malá Víska	MV Ranch	sport	Malá Víska 8, 267 62 Malá Víska
	J. S. WAGNER	sport	Malá Víska 51, 267 62 Malá Víska
	Myslivecký spolek Malá Víska	myslivost, sport	Malá Víska, 267 62 Malá Víska
Obecnice	Sdružení rodičů a přátel školy při Mateřské škole a školní jídelny Obecnice	život v obci	Obecnice 331, 262 21 Obecnice

	Myslivecký spolek POD TŘEMOŠNOU	myslivost, sport	Obecnice 159, 262 21 Obecnice
	Eks o. s.	kultura	Obecnice 351, 262 21 Obecnice
	Easy Jump Team z. s.	sport	Obecnice 420, 262 21 Obecnice
	TJ Slavoj Obecnice	sport	Obecnice, 262 21 Obecnice
	Společnost rodičů a přátel Masarykovy základní školy Obecnice	život v obci	Obecnice, 262 21 Obecnice
	SDRUŽENÍ VALDEK	život v obci	Obecnice, 262 21 Obecnice
Ohrazenice	Spolek Club Trilobit	život v obci	Ohrazenice 35, 262 23 Jince
Podlesí	Klub vodních sportů Příbram	sport	Podlesí 19, 261 01 Podlesí
	MARO Příbram	život v obci	Podlesí 173, 261 01 Podlesí
	Filmový klub Příbram	kultura	Podlesí 338, 261 01 Podlesí
	Bruno	život v obci	Podlesí 138, 261 01 Podlesí
	DIVADELNÍ SOUBOR SKALKA	kultura	Podlesí 81, 261 01 Podlesí
	Shine Cheer Elite	sport	Podlesí 393, 261 01 Podlesí
	Tělovýchovná jednota MONGEO Podlesí	sport	Podlesí 308, 261 01 Podlesí
	Brdonoš z. s.	život v obci	Podlesí 380, 261 01 Podlesí
	Spolek občanů a přátel Drmlova Pole	život v obci	Podlesí 393, 261 01 Podlesí
Podluhy	TJ Sparta Podluhy, spolek	sport	Podluhy 199, 268 01 Podluhy
	Myslivecký spolek Podluhy	myslivost, sport	Podluhy 51, 268 01 Podluhy
Rpety	SK Rpety	sport	Rpety 26, 268 01 Rpety
	JEZDECKÝ KLUB RPETY	sport	Rpety 120, 268 01 Rpety
	Myslivecký spolek Ostrý Rpety	myslivost, sport	Rpety 26, 268 01 Rpety
Sádek	-	-	-
Suchodol	Sportovní klub RAD Příbram	sport	Suchodol - Líha 11, 261 01 Suchodol
Trhové Dušníky	TJ Sokol Trhové Dušníky	sport	Trhové Dušníky 116, 261 01 Trhové Dušníky
	Občanské sdružení Zdravé Dušníky	život v obci	Trhové Dušníky 112, 261 01 Trhové Dušníky
	MS Trhové Dušníky	myslivost, sport	Trhové Dušníky, 261 01 Trhové Dušníky
Zaječov	OKTAN MOTOKLUB ZAJEČOV	sport	Zaječov 277, 267 63 Zaječov
	OBČANSKÉ SDRUŽENÍ ZDĚNÁ	život v obci	Zaječov 226, 267 63 Zaječov
	Nohejbal klub Zaječov	sport	Zaječov 100, 267 63 Zaječov
	TJ Zaječov, z. s.	sport	Zaječov 265, 267 63 Zaječov
	Myslivecké sdružení „BRDY“	myslivost, sport	Zaječov, 267 63 Zaječov
Zdroj: vlastní šetření a zpracování, 2016			



Tabulka 101 - Databáze zemědělských subjektů zájmového území

NÁZEV	KDO	IČ	ČINNOST	SÍDLO	KONTAKT	ZAMĚŠTNANCI
Poslední skaut	F. O nez. v Or Mgr. Křížová Marcela	71354808	Chov zvířat	Láz 79, 262 41 Bohutín	606 846 654 posledniskaut.cz	-
ZD Bohutín	Ing. Josef Říha	47048239	Zemědělství – Rostliná a živočišná výroba	Vysoká Pec 18, 262 41 Bohutín	602 732 352 zdbohutin@seznam.cz	20 - 24
Větrovský Paliva	F. O. Miloslav Větrovský	43801170	Velkoobchod, Maloobchod	Vysoká pec 195, 262 41 Bohutín	uhli@palivavetrovsky.cz 318 635 034	1 – 5
Kiršner Václav	FO nez. v or	12371084	Tesařství	Havírna 62, Bohutín 262 41	602 939949 vkirsner@.cz	-
Rudolf Dubský	FO nez. v Or	12542997	Prodej Krmiv	Bohutín 1, 262 41	774629022 Bohutin.mlyn@seznam.cz	1 - 5
Pivní chlazení s. r. o.	F. O. – nez. v Or Petr Janíček	71703853	Potraviny – stroje, zařízení	Vysoká Pec 180, 262 41 Bohutín	723882255 info@pivnichlazení.cz	0
Rostislav Kubík	F. O. – nez. v Or	742299093	Chov Zvířat	Vysoká Pec 75, Bohutín	739199955 Kubik.rostisla@seznam.c	0
Miroslav Fenik	FO nezap	61099198	Dřevařský průmysl	Jince 402, 262 23 Jince	pilafenik@seznam.cz 602 173 175	-
Radim Kolinger	FO	18619614	Zprac. Průmysl	Trhové Dušníky 115, 261 01	603 510 436 radimkolinger@mybox.cz	1- 5
Zbyněk Hotový	OSVČ	67937420	Zprac. Průmysl - dřevo	Čenkov 40,26223 Čenkov	608 982 128	1-5
Jiří Kratochvíl	FO	61655619	Zpracovatelský průmysl	Slavíkova 139, Jince 262 23	731349977 hotel.kratochvil@email.cz	-
Ludvík Zikán	osvč	43130372	Zpracovatelský	Hluboš 128, 262 22	605 167 574 zikan.l@seznam.cz	0
Eva Blahovcová	Zem. podnikatel	47555327	Živočišná výroba	Komárov, V brance 487	jindrichblahovec@seznam.cz	-
Alice	-	437764525	Chov Kuřat	Rpety 38,	311 514 330	-



Kušková						
Miroslav Vaněk	FO	-	Podpůrné činnosti zemědělství	Chaloupky 187	602 356 875 miro.vanek@seznam.cz	-
Květa Beldová	OSVČ	71359583	Živočišná výroba	Rpety 77	-	-
Lukáš Brůček	FO	71017241	Živočišná výroba	Malá Víska	777564023 brucekph@gmail.com	-
Karel Štochl	FO	67744508	Podp. činnosti	Chaloupky 38	606 362 000 stochl@stochl.cz	-
Ivo Čmelík	FO	61159131	Země.slужby	Zaječov 38 26762	-	-
Jan Vlach	FO	67287069	Podp. činnosti	Hvozdec 64	-	-
Josef Šenk	FO	71015094	Podp. činnosti	Komárov, Pod Skalou	<u>311 572 074</u> <u>senkpepa@seznam.cz</u>	-
Ing Václav Roztočil	FO	45866996	Služby země.	Rpety 28	602 216 479	-
Andrea Králová	FO	75315068	Zeměd. služby	Komárov, Pionýru 519	<u>728 968 027</u>	-
Josef Frajták	FO	71013288	Zeměd. služby	CAHLOUPKY1	-	-
Jan Kyselý	FO	62944380	Zeměd. služby	Zaječov, Kvaň 144	-	-
Stanislav Brůček	FO	45142891	Chov Koní	Malá Víska 8	311 512 552	6-9
Marie Brůčková	FO	14767198	Živočišná výroba	Malá Víska	-	-
Ferdinant Matějka	FO	43762875	Zem. podnikatel	Sokolovská Komárov	-	-
Tomáš Kros	FO	67290868	Živočišná výroba	Hvozdec 7 Mrtník	602 723 908 tomas.kros@cmail.cz	-



Marie Sýkorová	FO	67675425	Živočišná výroba	Zaječov 185	-	-
Renata Fedorčáková	FO	16965094	Chov Zvířat	Rpety	728 215 476 j.skledna@tiscali.com	-
ZD Sádek	Ing. Černožský	27653811	Obchod	Lhota u Příbramě	318 624 011 zdsadek@volny.cz	-
Regardens	Radek Pavlis	88652637	Zahradnictví	Zaječov 297	606 717 635 info@regardens.cz	-
Jiří Krajzinger	JSK Truhlářství	87205432	Zpracování dřeva	Zaječov 127	jsk-truhlarstvi@email.cz	-
Radek Kupka	FO	74525387	Lesnictví	Bohutín, Havírna 63	777 929 402 obchod@ponoztický.cz	-
Školy pro zvířata	-	-	-	Jince 7	vital@volny.cz 606 509 202	-
Štorkán Gastro	Libor Štorkán	24786039	Výroba potravin	Felbabka 104	-	-
Emil Tabaček	FO	71698736	Živočišná výroba	Suchodol 23, Suchodol	728 644 817	-
Josef Mašek	FO	12542288	Lesnictví	Kardavec 26, Hluboš	ma.sek@seznam.cz 739 453 079	-
František Vlach	FO	71705058	Lesnictví, podpůrné zemědělství	Láz 183, 262 41 Láz	-	-
František Kratochvíl	FO	45082731	Lesnictví	Rejkovice 3, 262 23 Jince	-	-
Martin Bryčka	FO	71478281	Lesnictví	Obecnice 121, 262 22 Obecnice	-	-
Alžběta Lantorová	FO	47069015	Zpracovatelský průmysl	Láz 214, Láz 262 41	-	-
Magdaléna Nesvadbová	FO	75244462	Zpracovatelský průmysl	Jince 411, 262 23 Jince	775 151 803	-



Bohumil Špalek	FO	47074205	Pěstování plodin	Ohrazenice 41, Ohrazenice	318692522	-
Dagmar Hejduková	FO	71234926	Živočišná výroba	Suchodol 45, Suchodol 261 01	736 188 156	-
Zbyněk Endršt	FO		Živočišná výroba	Slavíkova 117, Jince 262 23	-	-
Josef Neliba	FO	71220674	Chov Skotu	Drahlín 19, 261 01 Drahlín	-	-
Irena Řehková	FO	47071460	Chov skotu	Trhové Dušníky 8, 261 01 Trhové Dušníky	-	-
Josef Benda	FO	13303732	Chov Skotu	Tisová 24, Bohutín	-	-
SOLITERA S. r. o.	S. r. o.	43762751	Lesnictví	Palackého nám 77/ 30 Hořovice	602 157 304 jicha@solitera.cz	100 - 200
Agrona s. r. o.	s. r. o.	61677507	Lesnické a zem. Stroje , podp. činnosti	Rpety 118, 268 01	agrona.rpety@seznam.cz	50 - 99
Městské lesy Příbram		26505720	Lesnictví a těžba	Podlesí 1, 261 01	ml-pribram@iol.cz	10 - 19
Miloš Vávra	FO	41454910	Hospodářství	Ke mlýnu 378, Komárov	777 755 646 info@neptun-harfa.cz	1 - 5
Lukáš Turek	FO	66877181	Zem. podnikatel	Zaječov 7, 267 63, Zaječov	turekl@seznam.cz 602 292 062	1 - 5
Václav Bambas	FO	74158864	Podp. Činnosti pro zem.	Bohutín 22, 26241 Bohutín	-	1 - 5
Milan Nusl	F°O	71704701	Zpracování dřeva	Bohutín 33, 262 01	733 797 998	-
Přemysl Jaroš	FO	72069112	Pěstování plodit	Lhota u Příbramě 5, 261 01	-	-
Josef Šenk	FO	71015094	Chov zvířat	Pod Skalou 261, Komárov 267 62	senkpepa@seznam.cz	-



Miroslav Vaněček	FO	12367281	Smíšené Hodspodářství	Drásov 58, 261 01 Příbram	vm@cmail.cz 602 275 646	-
Ivana Hasmanová	FO	47555173	-	Rpety 133, 268 01 Rpety	ivahasmanova@email.cz	-
Petra Vondrušková	FO	69373221	Chov zvířat	Trhové Dušníky, 33, 261 01	607 158 552 jasminovysen@seznam.cz	-
Ivana Hopsáková	FO	42728240	Chov koní	Ohrazenice 119, 262 23	773 643 331 novalineee@seznam.cz ž	1 - 5

Zdroj: vlastní šetření a zpracování, 2015

Tabulka 102 - Jmenovitý seznam MŠ na území MAS Brdy

MŠ	Adresa	Kontakt
Mateřská škola Bohutín	Vysoká Pec 141, Bohutín 262 41	Tel: 318 631 341, e-mail: msbohutin@email.cz
Mateřská škola Čenkov	Čenkov 69, Čenkov 262 24	Tel: 318 692 101, e-mail: mscenkov@volny.cz
Mateřská škola Drahlín	Drahlín 92, Příbram 261 01	Tel: 731 583 153, e-mail: msdrahlin@gmail.com
Základní a mateřská škola Hluboš	Hluboš 116, Hluboš 262 22	Tel: 733 389 116, e-mail: mshlubos@seznam.cz
Základní škola a mateřská škola Jince	Slavíkova 26, Jince 262 23	Tel: 318 692 223, e-mail: zsjince@zsjince.cz
Mateřská škola Komárov	Buzulucká 480, Komárov u Hořovic 267 62	Tel: 311 572 127, e-mail: skolka.komarov@gmail.com
Mateřská škola Láz	Láz 7, Bohutín 262 41	Tel: 318 676 121, e-mail: mslaz@volny.cz
MŠ Sluníčko	Lhota u Příbramě 77, Příbram 261 01	Tel: 326 531 556, e-mail: lhota.ms@seznam.cz
MŠ a ŠJ Obecnice	Obecnice 331, Obecnice 262 21	Tel: 773 837 500, e-mail: mssjobecnice@pb.cz
Mateřská škola Podlesí	Podlesí 257, Příbram 261 01	Tel: 318 621 281, e-mail: ms.podlesi@seznam.cz
Mateřská škola Podluhy	Podluhy 89, Hořovice 268 01	Tel: 311 512 351, e-mail: podluhym@seznam.cz
ZŠ a MŠ Suchodol	Suchodol 39, Příbram 261 01	Tel: 318 626 961, e-mail: skola.suchodol@seznam.cz



Základní škola a Mateřská škola Zaječov	Zaječov 359, Zaječov 267 63	Tel: 311 572 107, e-mail: zs.zajecov@quick.cz
---	-----------------------------	---

Zdroj: vlastní zpracování, 2016

Tabulka 103 - Jmenovitý seznam ZŠ na území MAS Brdy

ZŠ	Adresa	Kontakt
ZŠ Bohutín	Bohutín 37, Bohutín 262 41	Tel: 318 676 217, e-mail: zsbohutin@zsbohutin.cz
Základní a mateřská škola Hluboš	Hluboš 116, Hluboš 262 22	Tel: 733 389 116, e-mail: mshlubos@seznam.cz
Základní škola a mateřská škola Jince	Slavíkova 26, Jince 262 23	Tel: 318 692 223, e-mail: zsjince@zsjince.cz
ZŠ T. G. Masaryka Komárov	Sokolovická 260, Komárov u Hořovic 267 62	Tel: 311 572 266, e-mail: skola@zs-komarov.cz
Masarykova základní škola Obecnice	Obecnice 255, Obecnice 262 21	Tel: 318 614 022, e-mail: mzs@zsobecnice.cz
ZŠ a MŠ Suchodol	Suchodol 39, Příbram 261 01	Tel: 318 626 961, e-mail: skola.suchodol@seznam.cz
Základní škola a Mateřská škola Zaječov	Zaječov 359, Zaječov 267 63	Tel: 311 572 107, e-mail: zs.zajecov@quick.cz

Zdroj: vlastní zpracování, 2016

Tabulka 104 - Jmenovitý seznam DPS, DD

Domy s pečovatelskou službou, domy důchodců	Adresa	Kontakt
Dům s pečovatelskou službou	Pod Váhou 98, Jince 262 23	Tel: 318 692 238, e-mail: Obec.jince@worldonline.cz
Dům s pečovatelskou službou	Slavíkova 32, Jince 262 23	Tel: 318 692 238, e-mail: Obec.jince@worldonline.cz
Dům s pečovatelskou službou	Hluboš 3, Hluboš 262 22	Tel: 318 611 048, e-mail: ouhlubos@volny.cz

Zdroj: vlastní zpracování, 2016



EVROPSKÁ UNIE
EVROPSKÝ FOND PRO REGIONÁLNÍ ROZVOJ
ŠANCE PRO VÁŠ ROZVOJ



MINISTERSTVO
PRO MÍSTNÍ
ROZVOJ ČR

Obrázky

Obrázek 21 - Školení místních podnikatelů (OP PIK) 17. 6. 2015 v Komárově



Zdroj: interní

Obrázek 22 - Pozvánka na závěrečnou výstavu výrobků žáků škol účastnících se projektu Studentské sociální minipodniky - příležitost pro spolupráci a rozvoj venkovské oblasti pod Brdy



INVESTICE DO ROZVOJE VZDĚLÁVÁNÍ



Masarykova základní škola Obecnice,

příjemce projektu Studentské sociální minipodniky

- příležitost pro spolupráci a rozvoj venkovské oblasti pod Brdy,

který je financován z prostředků Operačního programu Vzdělávání pro konkurenceschopnost,
vás zve na

**závěrečnou výstavu výrobků a produktů vytvořených žáky jednotlivých škol,
která se koná v pátek 5. června 2015 od 9.30 hod. v areálu školy.**

Jiří Kadlec, ředitel MZŠ Obecnice

Zdroj: interní



SEZNAM TABULEK

Tabulka 1 - Základní identifikační údaje	- 3 -
Tabulka 2 - Přehled orgánů společnosti	- 4 -
Tabulka 3 - Přehled jednotlivých jednání MAS Brdy	- 5 -
Tabulka 4 - Setkávání s místními aktéry	- 5 -
Tabulka 5 - Projednávání SCLLD s místními aktéry.....	- 6 -
Tabulka 6 - Souhrn základních informací o zájmovém území	- 8 -
Tabulka 7 - Přehled počtu obyvatel ke dni 1. 1. 2014 v zájmovém území	- 9 -
Tabulka 8 - Místní části obcí	- 10 -
Tabulka 9 - Kategorizace obcí.....	- 10 -
Tabulka 10 - Věkové složení obyvatel zájmového území	- 12 -
Tabulka 11 - Pohyb obyvatelstva v zájmovém území MAS	- 13 -
Tabulka 12 - Vzdělanostní struktura zájmového území MAS.....	- 15 -
Tabulka 13 - Zaměstnanostní struktura v zájmovém území MAS	- 18 -
Tabulka 14 - Technická vybavenost zájmového území	- 23 -
Tabulka 15 - Seznam dopravních komunikací vedoucích skrz zájmové území.....	- 25 -
Tabulka 16 – Počet/typ školských zařízení působících v zájmovém území MAS.....	- 28 -
Tabulka 17 – Typ a počet zařízení se zdravotním a pečovatelským zaměřením.....	- 34 -
Tabulka 18 - Brownfields v zájmovém území	- 39 -
Tabulka 19 - SWOT analýza strategie	- 43 -
Tabulka 20 - Návaznost priorit na analýzu SWOT	- 45 -
Tabulka 21 - Hierarchie cílů v rámci Priority 1 Bezpečnost	- 49 -
Tabulka 22 - Hierarchie cílů v rámci Priority 2 Lidé	- 50 -
Tabulka 23 - Hierarchie cílů v rámci Priority 3 Podnikání.....	- 51 -
Tabulka 24 - Hierarchie cílů v rámci Priority 4 Partnerství	- 51 -
Tabulka 25 - Vzájemné vazby jednotlivých opatření/fichí	- 52 -
Tabulka 26 - Hierarchie cílů v rámci Specifického cíle 1.1 – Bezpečnost pohybu a rychlá reakce na přírodní katastrofy.....	- 63 -
Tabulka 27 - Programový rámec – Opatření 1.1 Chodci.....	- 64 -
Tabulka 28 - Programový rámec – Opatření 1.2 Hasiči	- 66 -
Tabulka 29 - Hierarchie cílů v rámci specifického cíle 2.1 – Moderní vzdělávání a komunitní soudržnost a rozvoj	- 68 -



Tabulka 30 - Programový rámec – Opatření 2.1 Vzdělanost.....	- 69 -
Tabulka 31 - Programový rámec – Opatření 2.2 Komunita.....	- 71 -
Tabulka 32 - Hierarchie cílů v rámci Specifického cíle 3.1 Modernizace zemědělských aktivit a zařízení- 73 -	
Tabulka 33 - Fiche 3.1 Zemědělské podnikání.....	- 74 -
Tabulka 34 - Hierarchie cílů v rámci Specifického cíle 3.2 Modernizace nezemědělského podnikání- 76 -	
Tabulka 35 - Fiche 3.2 Nezemědělské podnikání	- 77 -
Tabulka 36 - Hierarchie cílů v rámci Priority 4 Partnerství.....	- 80 -
Tabulka 37 - Fiche 4.1 Spolupráce.....	- 81 -
Tabulka 38 - Hierarchie cílů v rámci Specifického cíle 1.2 Tvorba protipovodňových opatření a modernizace ČOV	- 83 -
Tabulka 39 - Vlastní monitorovací indikátory MAS pro sledování aktivit na území – OPŽP – kvalita vody	- 84 -
Tabulka 40 - Vlastní monitorovací indikátory MAS pro sledování aktivit na území - OPŽP - protipovodňová opatření	- 85 -
Tabulka 41 - Hierarchie cílů v rámci Specifického cíle 2.2 Inkluze žáků a posilování motivace ke studiu - 86 -	
Tabulka 42 - Vlastní monitorovací indikátory MAS pro sledování aktivit na území – OPVVV – inkluze .. - 87 -	
Tabulka 43 - Vlastní monitorovací indikátory MAS pro sledování aktivit na území – OPVVV – vzdělávání.....	- 88 -
Tabulka 44 - Hierarchie cílů v rámci Specifického cíle 2.3 Podpora zaměstnanosti, rekvalifikace, dalšího vzdělávání, sociální a genderové nediskriminace.....	- 89 -
Tabulka 45 - Vlastní monitorovací indikátory MAS pro sledování aktivit na území – OPZ – zaměstnanost	- 90 -
Tabulka 46 - Vlastní monitorovací indikátory MAS pro sledování aktivit na území – OPZ – nediskriminace	- 91 -
Tabulka 47 - Vlastní monitorovací indikátory MAS pro sledování aktivit na území – OPZ – inkluze -	- 92 -
Tabulka 48 - Hierarchie cílů v rámci Specifického cíle 3.3 Podpora inovativního podnikání a modernizace technologií.....	- 93 -
Tabulka 49 - Vlastní monitorovací indikátory MAS pro sledování aktivit na území – OPPIK – inovace... - 94 -	
Tabulka 50 - Vlastní monitorovací indikátory MAS pro sledování aktivit na území – OPPIK – výzkum a vývoj	- 95 -



Tabulka 51 - Vlastní monitorovací indikátory MAS pro sledování aktivit na území – OPPIK – technologie.....	- 96 -
Tabulka 52 - Vlastní monitorovací indikátory MAS pro sledování aktivit na území – OPPIK – nemovitosti.....	- 97 -
Tabulka 53 – Nastavení 1. cíle priority 1 BEZPEČNOST	- 100 -
Tabulka 54 - Nastavení 2. cíle priority 1 BEZPEČNOST	- 101 -
Tabulka 55 - Nastavení 1. cíle priority 2 LIDÉ	- 102 -
Tabulka 56 - Nastavení 2. cíle priority 2 LIDÉ	- 103 -
Tabulka 57 - Nastavení 3. cíle priority 2 LIDÉ	- 104 -
Tabulka 58 - Stanovení 1. cíle priority 3 PODNIKÁNÍ.....	- 105 -
Tabulka 59 - Stanovení 2. cíle priority 3 PODNIKÁNÍ	- 106 -
Tabulka 60 - Stanovení 3. cíle priority 3 PODNIKÁNÍ	- 107 -
Tabulka 61 - Nastavení 1. cíle priority 4 PARTNERSTVÍ	- 108 -
Tabulka 62 - Financování podle jednotlivých specifických cílů a opatření SCLLD celkově – dle výše žádostí o platbu	- 109 -
Tabulka 63 - Financování podle jednotlivých specifických cílů a opatření SCLLD – 2015 – dle výše žádostí o platbu	- 110 -
Tabulka 64 - Financování podle jednotlivých specifických cílů a opatření SCLLD – 2016 – dle výše žádostí o platbu	- 111 -
Tabulka 65 - Financování podle jednotlivých specifických cílů a opatření SCLLD – 2017 – dle výše žádostí o platbu	- 112 -
Tabulka 66 - Financování podle jednotlivých specifických cílů a opatření SCLLD – 2018 – dle výše žádostí o platbu	- 113 -
Tabulka 67 - Financování podle jednotlivých specifických cílů a opatření SCLLD – 2019 – dle výše žádostí o platbu	- 114 -
Tabulka 68 - Financování podle jednotlivých specifických cílů a opatření SCLLD – 2020 – dle výše žádostí o platbu	- 115 -
Tabulka 69 - Financování podle jednotlivých specifických cílů a opatření SCLLD – 2021 – dle výše žádostí o platbu	- 116 -
Tabulka 70 - Financování podle jednotlivých specifických cílů a opatření SCLLD – 2022 – dle výše žádostí o platbu	- 117 -
Tabulka 71 - Financování podle jednotlivých specifických cílů a opatření SCLLD – 2023 – dle výše žádostí o platbu	- 118 -
Tabulka 72 - Celkové finanční zabezpečení prioritních rámců finančně podpořených skrze MAS Brdy..	- 119 -



Tabulka 73 - Financování SCLLD v roce 2015 podle specifických cílů OP – výše žádostí o platbu ..	120 -
Tabulka 74 - Financování SCLLD v roce 2016 podle specifických cílů OP – výše žádostí o platbu ..	121 -
Tabulka 75 - Financování SCLLD v roce 2017 podle specifických cílů OP – výše žádostí o platbu ..	122 -
Tabulka 76 - Financování SCLLD v roce 2018 podle specifických cílů OP – výše žádostí o platbu ..	123 -
Tabulka 77 - Financování SCLLD v roce 2019 podle specifických cílů OP – výše žádostí o platbu ..	124 -
Tabulka 78 - Financování SCLLD v roce 2020 podle specifických cílů OP – výše žádostí o platbu ..	125 -
Tabulka 79 - Financování SCLLD v roce 2021 podle specifických cílů OP – výše žádostí o platbu ..	126 -
Tabulka 80 - Financování SCLLD v roce 2022 podle specifických cílů OP – výše žádostí o platbu ..	127 -
Tabulka 81 - Financování SCLLD v roce 2023 podle specifických cílů OP – výše žádostí o platbu ..	128 -
Tabulka 82 - Financování SCLLD za dobu realizace podle specifických cílů OP – výše žádostí o platbu ..	129 -
Tabulka 83 - Aktuální alokace pro MAS Brdy	130 -
Tabulka 84 - Monitorovací indikátory s podrobnými informacemi	135 -
Tabulka 85 - Priorita 1 BEZPEČNOST	141 -
Tabulka 86 - Priorita 2 LIDÉ	143 -
Tabulka 87 - Priorita 3 PODNIKÁNÍ.....	146 -
Tabulka 88 - Priorita 4 PARTNERSTVÍ	148 -
Tabulka 89 - Kontrolní orgány jednotlivých pozic v MAS	167 -
Tabulka 90 - Přehled administrativního umístění obcí.....	177 -
Tabulka 91 - Zájmové skupiny MAS Brdy	178 -
Tabulka 92 - Ad 1. Veřejný sektor/členové/partneři MAS Brdy - mikroregiony, obce a organizace jimi zřizované.....	178 -
Tabulka 93 - Ad 2. Neziskový sektor/členové/partneři MAS Brdy - SDH a sportovní sektor	179 -
Tabulka 94 - Ad 3. Neziskový sektor/členové/partneři MAS Brdy - vzdělávací, sociální, zdravotní, církevní sektor	179 -
Tabulka 95 - Ad 4. Soukromý sektor/členové/partneři MAS Brdy - podnikatelský sektor.....	179 -
Tabulka 96 - Ad 5. Soukromý sektor/členové/partneři MAS Brdy - zemědělský	180 -
Tabulka 97 - Land use krajiny zájmového území MAS Brdy	180 -
Tabulka 98 - Občanská vybavenost obcí zájmového území MAS Brdy	181 -
Tabulka 99 - Počet domů a bytů v zájmovém území MAS Brdy a jejich napojení na technickou vybavenost	182 -
Tabulka 100 - Seznam neziskových organizací v jednotlivých obcích zájmového území MAS	183 -
Tabulka 101 - Databáze zemědělských subjektů zájmového území	186 -
	- 196 -
Strategie komunitně vedeného místního rozvoje MAS Brdy	



EVROPSKÁ UNIE
EVROPSKÝ FOND PRO REGIONÁLNÍ ROZVOJ
ŠANCE PRO VÁŠ ROZVOJ



**MINISTERSTVO
PRO MÍSTNÍ
ROZVOJ ČR**

Tabulka 102 - Jmenovitý seznam MŠ na území MAS Brdy	- 190 -
Tabulka 103 - Jmenovitý seznam ZŠ na území MAS Brdy.....	- 191 -
Tabulka 104 - Jmenovitý seznam DPS, DD	- 191 -



SEZNAM OBRÁZKŮ

Obrázek 1 - Mapa zájmového území MAS Brdy	- 7 -
Obrázek 2 - Vývoj počtu obyvatel MAS	- 11 -
Obrázek 3 - Složení obyvatel v rámci zájmového území MAS	- 12 -
Obrázek 4 - Vzdělanostní struktura zájmového území MAS	- 16 -
Obrázek 5 - Vývoj nezaměstnanosti v zájmovém území MAS	- 17 -
Obrázek 6 - Složení hospodářských činností v zájmovém území MAS	- 19 -
Obrázek 7 - Struktura podnikatelských odvětví v zájmovém území	- 20 -
Obrázek 8 - Velikost podnikatelských subjektů v zájmovém území MAS Brdy	- 21 -
Obrázek 9 - Zájmová činnost neziskových organizací v zájmovém území	- 22 -
Obrázek 10 - Mapa silniční a dálniční sítě v zájmovém území MAS Brdy	- 26 -
Obrázek 11 - Cyklotrasy na území MAS Brdy	- 27 -
Obrázek 12 - Land use krajiny zájmového území MAS	- 30 -
Obrázek 13 - Návrh umístění CHKO Brdy	- 33 -
Obrázek 14 - Návrh na umístění CHKO Brdy	- 33 -
Obrázek 15 - Nastavení priorit SCLLD	- 130 -
Obrázek 16 - Harmonogram vyhlášení výzev a jejich přidělené alokace	- 132 -
Obrázek 17 - Harmonogram výše žádostí o platbu	- 132 -
Obrázek 18 - Plnění požadovaných a doporučených čerpání u jednotlivých výzev	- 133 -
Obrázek 19 - Požadovaná a doporučená plnění alokací za jednotlivá opatření/fiche	- 134 -
Obrázek 20 – Organizační schéma MAS Brdy, z. ú. a MAS Brdy	- 149 -
Obrázek 21 - Školení místních podnikatelů (OP PIK) 17. 6. 2015 v Komárově	- 192 -
Obrázek 22 - Pozvánka na závěrečnou výstavu výrobků žáků škol účastnících se projektu Studentské sociální minipodniky - příležitost pro spolupráci a rozvoj venkovské oblasti pod Brdy	- 192 -



EVROPSKÁ UNIE
EVROPSKÝ FOND PRO REGIONÁLNÍ ROZVOJ
ŠANCE PRO VÁŠ ROZVOJ



MINISTERSTVO
PRO MÍSTNÍ
ROZVOJ ČR

Příloha č. 2

Analýza rizik Strategie CLLD MAS Brdy 2014 – 2020

MAS Brdy

Sídlo:

Čsl. Dělostřelců 172, 262 23 Městys Jince

Sídlo provozovny:

Slunečná 372, 262 23 Městys Jince

IČ: 02760932

www.masbrdy.cz

e-mail: info@masbrdy.cz

Zpracováno k 15. 12. 2015



EVROPSKÁ UNIE
EVROPSKÝ FOND PRO REGIONÁLNÍ ROZVOJ
ŠANCE PRO VÁŠ ROZVOJ



**MINISTERSTVO
PRO MÍSTNÍ
ROZVOJ ČR**

Obsah

1. Úvod	2
2. Identifikace nebezpečí.....	2
3. Vyhodnocení rizika	2
A) Realizační část SCLLD	4
B) Implementační část SCLLD	6
C) Vnitřní podmínky činnosti MAS (finanční a personální)	8
D) Okolí MAS	9
E) Řešení nejzávažnějších rizik.....	10



1. Úvod

Analýza rizik je zpracována v součinnosti se zaměstnanci MAS Brdy, kteří se podílejí na zpracování strategie CLLD. Založena je na společném vnímání a hodnocení závažnosti rizik, úkonů nezbytných pro výkon činnosti organizace, bezpečnostních opatření apod.

Analýza je zpracována kombinovaným přístupem, kdy na základě provedené orientační analýzy rizik byla pro organizaci identifikována kritická aktiva/procesy.

Analýza se člení do 4 částí:

- a) Realizační část SCLLD;
- b) Implementační část SCLLD;
- c) Vnitřní podmínky činnosti MAS (finanční a personální);
- d) Okolí MAS.

Jednotlivá rizika jsou pak členěna do skupin dle charakteru:

- Technické/Procesní;
- Ekonomické/Finanční;
- Právní.

K předcházení rizik používá tým MAS tyto nástroje:

- a) Preventivní opatření,
- b) Improvizace, okamžitá řešení – týká se zkušených manažerů a zaměstnanců MAS,
- c) Rezervy – časové, personální, finanční, materiál.

2. Identifikace nebezpečí

V první fázi došlo k pojmenování možných nebezpečných situací a rizik. Dále byl definován způsob jak tato rizika snížit či jim zcela předejít.

Problémy při hodnocení rizik mohly nastat špatnou připraveností hodnocení, podceňováním rizik apod. Nicméně zpracovatelský tým SCLLD se podrobně zabýval možnými riziky a většinu z nich odstranil či minimalizoval již v období přípravy.

3. Vyhodnocení rizika

Vyhodnocení rizika je prováděno pomocí jednoduché bodové polo-quantitativní metody „PN-R“. Kdy význam této zkratky je následující:

- **P = pravděpodobnost vzniku rizika a existence nebezpečí** – odhad pravděpodobnosti, se kterou může uvažované riziko nastat, je stanoven dle stupnice odhadu pravděpodobnosti vzestupně číslem od 1 do 5, kde je zjednodušeně zahrnuta míra, úroveň a kritéria jednotlivých nebezpečí a ohrožení.



Tabulka 1 - Pravděpodobnost vzniku rizika a existence nebezpečí

Nahodilá	1
Nepravděpodobná	2
Pravděpodobná	3
Velmi pravděpodobná	4
Trvalá	5

- **N = pravděpodobnost následku, možné následky ohrožení** – pro stanovení pravděpodobnosti následků, tj. závažnost nebezpečí, je stanovena stupnice od 1 do 5.

Tabulka 2 - Možné následky ohrožení

Drobné problémy ve strategii CLLD	1
Problémy s okamžitým reagováním na vzniklou situaci v rámci strategie CLLD	2
Déletrvající problémy strategie CLLD	3
Problémy s trvalými následky na realizaci strategie CLLD	4
Zaniknutí strategie CLLD	5

Celkové hodnocení rizika lze pak následovně po stanovení jednotlivých činitelů získat součinem, jehož výsledkem je pak ukazatel míry rizika – **R**.

$$R = P \times N$$

Rizikový stupeň	R	Míra rizika
I.	> 10	Nepřijatelné riziko
II.	7 - 9	Nežádoucí riziko
III.	4 - 6	Mírné riziko
IV.	1 - 3	Akceptovatelné riziko
V.	< 1	Bezvýznamné riziko

Bodové hodnocení vyjadřuje naléhavost úkolů přijetí opatření ke snížení rizika a prioritu bezpečnostních opatření, který by měl být obsažen v plánu zvýšení úrovně bezpečnosti, jenž by měl být součástí vyhodnocení a dokumentace rizik. Při stanovení kategorie závažnosti vyhodnocených rizik je možné rozdělení do pěti rizikových stupňů (I. až V.) a celkového hodnocení míry rizika (R).



A) Realizační část SCLLD

Tabulka 3 - Rizika realizační části a jejich eliminace

ID rizika	Skupina	Identifikace nebezpečí	Možný poškozený	Vyhodnocení závažnosti rizika			Bezpečnostní opatření k omezení rizika
				P ¹	N ²	R ³	
1.	Technické/ procesní	Dodatečný rozpor mezi strategií resp. výzvami a skutečnými potřebami regionu	MAS Brdy, region MAS, MMR	2	3	6	Vyhodnocení po každé výzvě a provádění změn včetně alokace. Po projednání s MMR podstatné změny ve strategii.
2.	Technické/ procesní	Nejasně definované cíle SCLLD	MAS Brdy, region MAS, MMR	2	3	6	Externí oponentura před schválením SCLLD, upřesnění, příp. návrh na změnu SCLLD.
3.	Technické/ procesní	Nesprávně nastavené indikátory	MAS Brdy, MMR	2	3	6	Externí oponentura před schválením SCLLD, upřesnění, příp. návrh na změnu SCLLD.
4.	Technické/ procesní	Neplnění monitorovacích indikátorů (výsledků i výstupů)	MAS Brdy, region MAS, MMR	2	3	6	Revize probíhajících projektů, nových výzev včetně změn hodnot indikátorů a výběrových kritérií. Ohlášení podstatných změn – návrh na změnu SCLLD.
5.	Ekonomické/ finanční	Nedostatečná absorpční kapacita žadatelů, resp. nesprávná alokace ve výzvách	MAS Brdy	2	2	4	Využití projektových námětů v zásobníku projektů. Včasná a srozumitelná informovanost potenciálních žadatelů skrz vhodné informační kanály.
6.	Technické/ procesní	Kritické chyby žadatelů/příjemců	Žadatelé/příjemci, MAS Brdy	4	2	8	Školení příjemců, vstupní a průběžná kontrola příjemců, vytipování rizikových příjemců.
7.	Právní	Nesprávně prováděné výběry dodavatelů služeb	Žadatelé/příjemci	3	3	9	Konzultace s MAS případně s externím poradcem.
8.	Právní	Závady při administraci veřejné zakázky	Žadatelé/příjemci	3	3	9	Zajištění administrativy odbornou firmou s pojištěním a se zkušenostmi s administrací veřejných zakázek s dotací. Kontrola externím spolupracovníkem.

¹ P = Pravděpodobnost vzniku rizika a existence nebezpečí

² N = Pravděpodobnost následku, možné následky ohrožení

³ R = Celkové hodnocení rizika



9.	Technické/ procesní	Nezajištění podmínek pro udržitelnost výstupů z vlastních projektů MAS	MAS Brdy, region MAS, MMR	2	2	4	Pečlivé zvážení potřebných kapacit (personálních, finančních, institucionálních aj.) již při přípravě projektů. Pomoc od vhodných organizací.
10.	Technické/ procesní	Nezajištění podmínek udržitelnosti projektů jednotlivých žadatelů	MAS Brdy	2	2	4	Školení příjemců, průběžná kontrola, vytipování rizikových příjemců.
11.	Ekonomické/ finanční	Nedodržení rozpočtu pro přípravu výzev	MAS Brdy	2	1	2	Včasné, průběžně monitorované čerpání prostředků alokovaných na tuto činnost. Vedení rozpočtu zkušeným pracovníkem.
12.	Právní	Nedodržení podmínek dotačního titulu	Žadatelé/příjemci, MAS Brdy	1	1	1	Školení příjemců zkušeným pracovníkem, možnost konzultace příjemců u MAS.
13.	Ekonomické/ finanční	Nezajištění dostatečných finančních prostředků na spolufinancování projektu	Žadatelé/příjemci, MAS Brdy	1	3	3	Školení příjemců, vytipování rizikových příjemců, včasná a srozumitelná informovanost potenciálních žadatelů.

Zdroj: vlastní zpracování, prosinec 2015



B) Implementační část SCLLD

Tabulka 4 - Rizika implementační části a jejich eliminace

ID rizika	Skupina	Identifikace nebezpečí	Možný poškozený	Vyhodnocení závažnosti rizika			Bezpečnostní opatření k omezení rizika
				P	N	R	
14.	Technické/ procesní	Nedostatky v nastavení implementačních procedur	MAS Brdy	2	2	4	Vyhodnocení praxe po první výzvě a změny v implementačních procedurách. Konzultace s jinými MAS. Zajištění odbornosti pracovníků MAS, případně jejich školení.
15.	Technické/ procesní	Nedodržení podstatných podmínek pro realizaci SCLLD	MAS Brdy	1	3	3	Průběžná procesní kontrola vlastními silami. Konzultace s řídicími a kontrolními orgány. Konzultace s jinými MAS. Zajištění odbornosti pracovníků MAS, případně jejich školení.
16.	Technické/ procesní	Opožděné předkládání monitorovacích zpráv a střednědobého hodnocení SCLLD	MAS Brdy, MMR	1	3	3	Zahájení prací s časovou rezervou. Průběžná kontrola přípravy monitorovacích zpráv a včasná kompletace. Žádost členů MAS s potřebnou odborností a externí firmě o výpomoc.
17.	Ekonomické/ finanční	Neproplácení některých způsobilých výdajů	MAS Brdy	2	2	4	Kontrola náležitostí účetních dokladů a úhrad. Včasná konzultace s ŘO, tvorba finančních rezerv.
18.	Technické/ procesní	Pochybení při administraci vlastních projektů MAS	MAS Brdy	2	3	6	Kontrola externím spolupracovníkem, průběžná konzultace s ŘO, zajištění odbornosti pracovníků MAS, případně jejich školení.
19.	Ekonomické/ finanční	Nemožnost předfinancovat vlastní projekty MAS	MAS Brdy	3	3	9	Tvorba finančních rezerv, bankovní úvěr, důkladné plánování výdajů MAS.
20.	Technické/ procesní	Nesprávné provádění podstatných změn v SCLLD	MAS Brdy, MMR	2	4	8	Průběžná procesní kontrola vlastními silami, konzultace s řídicími a kontrolními orgány, zajištění odbornosti pracovníků MAS, případně jejich školení.
21.	Technické/ procesní	Neinformování MMR o nepodstatných změnách	MAS Brdy, MMR	1	4	4	Průběžná procesní kontrola vlastními silami, zajištění odbornosti pracovníků MAS, případně jejich školení.
22.	Technické/ procesní	Nekvalitní nebo chybné hodnocení realizace SCLLD	MAS Brdy	3	4	12	Konzultace s ostatními MAS, konzultace s ŘO, využití osvědčených metod a technik.



EVROPSKÁ UNIE
EVROPSKÝ FOND PRO REGIONÁLNÍ ROZVOJ
ŠANCE PRO VÁŠ ROZVOJ



MINISTERSTVO
PRO MÍSTNÍ
ROZVOJ ČR

23.	Technické/ procesní	Náhlá nefunkčnost kanceláře MAS (požár, povodeň, krádež apod.)	MAS Brdy	2	3	6	Plnění dostupných technických požadavků na užívání budovy kanceláře MAS, zabezpečení oken, dveří apod. proti krádeži. Sjednání pojištění na tyto pohromy.
-----	------------------------	---	----------	---	---	---	---

Zdroj: vlastní zpracování, prosinec 2015



C) Vnitřní podmínky činnosti MAS (finanční a personální)

Tabulka 5 - Rizika vlastní činnosti MAS a jejich eliminace

ID rizika	Skupina	Identifikace nebezpečí	Možný poškozený	Vyhodnocení závažnosti rizika			Bezpečnostní opatření k omezení rizika
				P	N	R	
24.	Ekonomické/finanční	Nedostatek prostředků na spolufinancování realizace SCLLD	MAS Brdy, region MAS	3	3	9	Zajištěná vedlejší komerční činnost MAS, včasná žádost o etapovou platbu, bankovní úvěr.
25.	Ekonomické/finanční	Výskyt větších neočekávaných výdajů MAS	MAS Brdy	3	2	6	Kontrola potřebnosti, tvorba finančních rezerv, bankovní úvěr.
26.	Ekonomické/finanční	Celková nevyváženost cash-flow činnosti MAS (příjmy a výdaje na provoz, animaci apod.)	MAS Brdy	1	2	2	Finanční audit, totální redukce plánovaných aktivit, oslovení obcí a firem s možnou finanční pomocí a tvorba vlastních projektů mimo SCLLD, zpracování souboru opatření k ozdravení ekonomiky MAS.
27.	Technické/procesní	Nevyjasněné odpovědnosti a nedostatečné schopnosti některých členů volených orgánů MAS	MAS Brdy	2	2	4	Revize organizačních dokumentů MAS, školení členů příslušných orgánů.
28.	Technické/procesní	Nevhodná volba členů výběrové komise (nekompetentnost, zaujatost, fluktuace)	MAS Brdy	2	2	4	Pečlivý výběr členů, důkladné proškolení, prohlášení o nezaujatosti a mlčenlivosti a další administrativní opatření. Průběžné dodávání pozitivních stimulů, vzájemná zastupitelnost.
29.	Technické/procesní	Chybějící nebo nedostatečně kvalifikovaný personál kanceláře MAS	MAS Brdy	1	3	3	Včasné vyhledávání a výběr zaměstnanců, zvyšování odbornosti pracovníků MAS školením a samostatným studiem, opatření k zamezení odchodu zaměstnanců.
30.	Technické/procesní	Neakceschopné vedení kanceláře MAS	MAS Brdy	1	2	2	Metoda řízení a odměňování podle cílů. Čtvrtletní hodnocení monitorovacím výborem nebo Valným shromážděním. Výběrové řízení na funkci.
31.	Technické/procesní	Přetížení klíčových lidí	MAS Brdy	3	3	9	Získání potřebného počtu pracovníků a externistů. Určení prioritních aktivit.
32.	Technické/procesní	Nefunkční komunikace uvnitř MAS nebo mezi MAS a příjemci	MAS Brdy	2	2	4	Tvorba komunikačního plánu MAS. Revize komunikace s žadateli a příjemci.

Zdroj: vlastní zpracování, prosinec 2015



D) Okolí MAS

Tabulka 6 - Rizika vznikající v okolí MAS a jejich eliminace

ID rizika	Skupina	Identifikace nebezpečí	Možný poškozený	Vyhodnocení závažnosti rizika			Bezpečnostní opatření k omezení rizika
				P	N	R	
33.	Ekonomické/ finanční	Neúspěšní žadatelé a příjemci postižení sankcemi kontrolních orgánů, kteří mají sklon škodit	Žadatelé/ příjemci, MAS Brdy, MMR	3	3	9	Včasné objasnění příčin a okolností neúspěchu v individuálních případech. Periodicky vydávaný přehled „poučení z neúspěchů a kontrol“.
34.	Právní	Změny v legislativě a v pravidlech pomoci z ESIF	Žadatelé/ příjemci, MAS Brdy	3	2	6	Rychlá adaptace na nové podmínky. Komunikace s odpovědnými orgány v případě změn.
35.	Právní	Změny v legislativě ČR	Žadatelé/ příjemci, MAS Brdy	3	2	6	Rychlá adaptace na nové podmínky.
36.	Ekonomické/ finanční	Opožděné platby ze strany řídicích orgánů OP	Žadatelé/ příjemci, MAS Brdy	3	1	3	Včasná žádost o etapovou platbu, upozornění ŘO na neplnění pravidel, která mají charakter veřejného příslibu.
37.	Technické/ procesní	Příliš mnoho nezkušených nebo negativně naladěných zástupců obcí po příštích komunálních volbách	MAS Brdy, region MAS	4	2	8	Včasná informační kampaň MAS mezi kandidáty, pozitivní motivace pomocí zkušených starostů, osvěta a školení nových starostů/zastupitelů.
38.	Technické/ procesní	Vliv obtížného výkonu obecní samosprávy na aktivitu a kvalitu práce starostů	MAS Brdy, region MAS	2	2	4	Využití dokončených projektů, minimalizace nároků činnosti MAS na starosty.

Zdroj: vlastní zpracování, prosinec 2015



E) Řešení nejzávažnějších rizik

Vyšší pravděpodobnost vzniku rizika jsme zaznamenali u položek:

Tabulka 7 - Řešení nejzávažnějších rizik

ID rizika	Identifikace nebezpečí	Vyhodnocení závažnosti rizika	Doplňující vyjádření k plnění opatření
6.	Kritické chyby žadatelů/příjemců	8	Předně se zástupci MAS budou snažit řádně, pravidelně a srozumitelně školit příjemce. Bude příjemce v rámci celého procesu jejich podpory hodnotit a monitorovat, u příjemců, kteří se budou zdát pracovníkům MAS jako riziková, dojde ke zvýšení kontroly z důvodu předcházení veškerým možným rizikům. Zároveň bude všem žadatelům/příjemcům umožněno v průběhu realizace projektu komunikovat a konzultovat s pracovníky MAS.
7.	Nesprávně prováděné výběry dodavatelů služeb	9	V rámci MAS bude ustanoven jeden zkušený pracovník, nezávislý na hodnocení a přijímání projektů, který bude poskytovat poradenskou činnost pro žadatele/příjemce. Pokud dotazy žadatelů předčí jeho znalosti, odkáže žadatele na externího poradce z oboru.
8.	Závady při administraci veřejné zakázky	9	V rámci MAS bude ustanoven jeden zkušený pracovník, nezávislý na hodnocení a přijímání projektů, který bude poskytovat poradenskou činnost pro žadatele/příjemce. Pokud dotazy žadatelů předčí jeho znalosti, odkáže žadatele na externího poradce z oboru. Případně si žadatelé budou muset zajistit pro tuto administraci odbornou firmu s pojištěním a se zkušenostmi s administrací veřejných zakázek s dotací. Případnou kontrolu bude provádět externí pracovník.
19.	Nemožnost předfinancovat vlastní projekty MAS	9	V současné situaci má spousta místních akčních skupin problémy se svým financováním. Naše MAS bude tvořit vlastní projekty a bude spolupracovat na projektech pouze v případě, že bude mít finanční krytí těchto akcí. Účast na projektech bude řádně promyšlená. Pro předfinancování projektů se bude MAS snažit tvořit finanční rezervy a jako možnost je uvažován také bankovní úvěr.
20.	Nesprávné provádění podstatných změn v SCLLD	8	Realizace celé SCLLD bude průběžně vlastními silami kontrolována (odbornými pracovníky MAS, případně se zaměstnanci budou účastnit dalších souvisejících školení), pokud nastanou nějaké změny, ať už podstatné či nepodstatné, budou předně konzultovány s ŘO a kontrolními orgány, včas hlášeny a monitorovány.
22.	Nekvalitní nebo chybné hodnocení realizace SCLLD	12	Realizace celé SCLLD bude průběžně vlastními silami kontrolována (odbornými pracovníky MAS, případně se zaměstnanci budou účastnit dalších souvisejících školení). Průběh správného hodnocení bude konzultován s ŘO, kontrolními orgány a dalšími MAS v rámci dobré praxe, využíváno bude také osvědčených metod a technik.
24.	Nedostatek prostředků na spolufinancování realizace SCLLD	9	V současné situaci má spousta místních akčních skupin problémy se svým financováním. Naše MAS realizuje rozsáhlou vlastní komerční činnost pro zajištění potřebných financí na realizaci nejenom SCLLD. V případě možnosti bude MAS žádat o etapovou platbu, v záloze je také možnost financování formou bankovního úvěru.



31.	Přetížení klíčových zaměstnanců	9	Přetížení našich zaměstnanců je pravděpodobné, a pokud nastane, jde o stav dlouhodobého charakteru. MAS v současné situaci nemá finance na zaměstnání dalších pracovníků či externistů, kteří by současným zaměstnancům ulevili v práci. Zároveň tým sestavený na MAS a SCLLD je vysoce expertní, v případě náhlé nepřítomnosti některého z nich je zaučení nového zaměstnance nebo přenesení povinností dlouhodobější záležitostí. Pracovní procesy jsou nicméně z opatrnosti nastaveny tak, aby zastupitelnost zaměstnanců byla snazší, nicméně v případě zastupitelnosti dojde k dalšímu navýšení povinností na daného zaměstnance.
33.	Neúspěšní žadatelé a příjemci postižení sankcemi kontrolních orgánů, kteří mají sklon škodit	9	Předně se zástupci MAS budou snažit řádně, pravidelně a srozumitelně školit příjemce. Bude příjemce v rámci celého procesu jejich podpory hodnotit a monitorovat, u příjemců, kteří se budou zdát pracovníkům MAS jako riziková, dojde ke zvýšení kontroly z důvodu předcházení veškerým možným rizikům. Zároveň bude všem žadatelům/příjemcům umožněno v průběhu realizace projektu komunikovat a konzultovat s pracovníky MAS. Ke všem žadatelům/příjemcům se bude přistupovat s nejvyšší péčí tak, aby bylo zamezeno jejich dodatečným problémům ve vztahu k MAS a jejím projektům. Při neúspěšných projektech by mělo dojít k včasnému objasnění příčin a okolností neúspěchu v individuálních případech. Periodicky bude také vydáván přehled „poučení z neúspěchů a kontrol“.
37.	Příliš mnoho nezkušených nebo negativně naladěných zástupců obcí po příštích komunálních volbách	8	MAS dlouhodobě prezentuje svoji potřebu a nepostradatelnost v rámci zájmového regionu. Všichni starostové zájmového území jsou pravidelně informováni a činnosti MAS, stavu SCLLD a dalších souvisejících činnostech. V případě, že dojde ke změně zástupců obcí či zastupitelů, bude se MAS velmi snažit je informovat o tom co MAS je, proč je na území důležitá, jak funguje a co se průběžně na MAS děje. Prezentovat bude také své výsledky a výstupy.

Zdroj: vlastní zpracování, prosinec 2015

Tyto výše uvedené rizikové faktory bude průběžně sledovat, vyhodnocovat jejich vliv, uskutečňovat preventivní opatření, v případě nutnosti okamžitě zareagujeme a rizika či jejich následky odstraníme či minimalizujeme.