



Evropská unie  
Evropský sociální fond  
Operační program Zaměstnanost

**Chrudim**

**Střednědobý plán rozvoje sociálních služeb  
na území obce s rozšířenou působností Chrudim  
na období 2022 – 2024**

**Odbor sociálních věcí  
Městský úřad Chrudim**





## Obsah

ÚVOD .....	4
<b>1. ANALYTICKÁ ČÁST .....</b>	<b>5</b>
1.1 Demografická studie .....	6
1.2 Finanční analýza .....	9
1.3 Výstupy dotazníkového šetření mezi zástupci obcí ve vztahu k systému sociálních služeb a jejich poskytovatelů .....	12
1.4 Přehled poskytovatelů v území .....	16
1.5 Vyhodnocení komunitního plánu sociálních služeb .....	19
<b>2. PROCES TVORBY A REALIZACE STŘEDNĚDOBÉHO PLÁNU .....</b>	<b>32</b>
2.2 Proces realizace .....	35
2.2.1 Kompetenční model .....	35
<b>3. NÁVRHOVÁ ČÁST STŘEDNĚDOBÉHO PLÁNU ROZVOJE SOCIÁLNÍCH SLUŽEB NA ÚZEMÍ ORP CHRUDIM .....</b>	<b>43</b>
3.1 Přehled stanovených potřeb, cílů a opatření v ORP Chrudim .....	43
3.2 Návrhové části střednědobého plánu pro jednotlivé lokality .....	49
<b>3.2.1 Lokalita Chrudimsko .....</b>	<b>51</b>
3.2.1.1 Plánování a organizační struktura .....	52
3.2.1.2 Základní údaje o lokalitě .....	53
3.2.1.3 Poskytovatelé všech služeb v lokalitě .....	54
3.2.1.4 Stanovené potřeby, cíle a opatření v oblastech komunitního plánování .....	59
<b>3.2.2 Lokalita Heřmanoměstecko .....</b>	<b>101</b>
3.2.2.1 Plánování a organizační struktura .....	102
3.2.2.2 Základní údaje o lokalitě .....	103
3.2.2.3 Poskytovatelé všech služeb v lokalitě .....	104
3.2.2.4 Stanovené potřeby, cíle a opatření v oblastech komunitního plánování .....	108
<b>3.2.3 Lokalita Chrastecko .....</b>	<b>142</b>
3.2.3.1 Plánování a organizační struktura .....	143
3.2.3.2 Základní údaje o lokalitě .....	144
3.2.3.3 Poskytovatelé všech služeb v lokalitě .....	145
3.2.3.4 Stanovené potřeby, cíle a opatření v oblastech komunitního plánování .....	149
<b>3.2.4 Lokalita Nasavrcko .....</b>	<b>179</b>
3.2.4.1 Plánování a organizační struktura .....	180



3.2.4.2	Základní údaje o lokalitě.....	181
3.2.4.3	Poskytovatelé všech služeb v lokalitě .....	182
3.2.4.4	Stanovené potřeby, cíle a opatření v oblastech komunitního plánování .....	184
<b>3.2.5</b>	<b>Lokalita Skutečsko.....</b>	<b>208</b>
3.2.5.1	Plánování a organizační struktura .....	209
3.2.5.2	Základní údaje o lokalitě .....	210
3.2.5.3	Poskytovatelé všech služeb v území.....	211
3.2.5.4	Stanovené potřeby, cíle a opatření v oblastech komunitního plánování.....	215
<b>3.2.6</b>	<b>Lokalita Třemošnicko.....</b>	<b>250</b>
3.2.6.1	Plánování a organizační struktura .....	251
3.2.6.2	Základní údaje o lokalitě .....	252
3.2.6.3	Poskytovatelé všech služeb v území.....	253
3.2.6.4	Stanovené potřeby, cíle a opatření v oblastech komunitního plánování.....	256
<b>4.</b>	<b>MONITOROVÁNÍ A VYHODNOCOVÁNÍ PLÁNU.....</b>	<b>287</b>
4.1	Monitorování střednědobého plánu .....	287
4.2	Vyhodnocování střednědobého plánu.....	287
<b>5.</b>	<b>ZDROJE FINANCOVÁNÍ .....</b>	<b>289</b>
	SEZNAM PŘÍLOH.....	290
<b>AKČNÍ PLÁN PRO ROK 2022 - prováděcí dokument střednědobého plánu rozvoje sociálních služeb na území ORP Chrudim pro období 2022 - 2024</b>		



## ÚVOD

Komunitní plánování jako způsob plánování sociálních služeb a služeb navazujících Město Chrudim využívá již od roku 2006. Na základě aktivnějšího přístupu ke komunitnímu plánování byl v roce 2018 vytvořen komunitní plán, který svým zpracováním více odpovídal realitě poskytování sociálních služeb a s tím související potřeby rozšířit komunitní plánování i mimo území samotného města Chrudim na celé území obce s rozšířenou působností (ORP).

Daný komunitní plán vytvořil půdu pro to, aby byl Odborem sociálních věcí Městského úřadu Chrudim zrealizován *projekt na podporu komunitního plánování sítě sociálních služeb na území celého ORP Chrudim* a mohl tak vzniknout předkládaný **Střednědobý plán rozvoje sociálních služeb na území obce s rozšířenou působností Chrudim na období 2022 – 2024**.

Během projektu bylo nastaveno plánování napříč jednotlivými lokalitami území ORP, jež lépe zohledňuje sociální potřeby občanů při plánování provozu a kapacit sociálních služeb, ale zároveň je takovýto způsob plánování udržitelný i po skončení projektu.

Za dobu realizace projektu komunitního plánování a tvorby střednědobého plánu:

- byly nastaveny *nové procesy tvorby a spolupráce* při komunitním plánování
- byla *prohloubena interdisciplinární spolupráce* mezi poskytovateli sociálních služeb
- byla *posílena spolupráce jednotlivých oddělení Odboru sociálních služeb* Městského úřadu Chrudim, v rámci něhož komunitní plánování probíhalo
- poskytovatelé sociálních služeb zapojení v komunitním plánování se účastnili dalšího způsobu vzájemné kooperace a podpory komunitního plánování – stali se součástí online databáze sociálních služeb na území ORP Chrudim *Síť pomoci a podpory na Chrudimsku (SPONA)* a někteří z nich byli součástí lokálních pracovních skupin.

Spolupráce na střednědobém plánu a plnění plánovaných opatření komunitního plánování bylo od března roku 2020 *poznámeno epidemií COVID-19* a opatřeními přijatými na její eliminaci. Činnost sociálních služeb i ostatních aktérů komunitního plánování ovlivnila přísná vládní opatření i výpadky personálu a zaměstnanců z důvodu onemocnění či karantény, které na čas částečně či zcela utlumily poskytování služeb a současně měly dopad i na spolupráci v rámci komunitního plánování.

I přes tyto nesnáze se však podařilo nalézt společnou cestu komunitním plánováním i tvorbou střednědobého plánu.



## 1. ANALYTICKÁ ČÁST

Obec s rozšířenou působností Chrudim (ORP) se nachází v jihozápadní části Pardubického kraje. Na západě sousedí se Středočeským krajem – přesněji s ORP Čáslav. V rámci Pardubického kraje sousedí na severu s ORP Přelouč, Pardubice a Holice, na východě s ORP Vysoké Mýto a Litomyšl a na jihu s ORP Hlinsko a Polička a částečně též s ORP Chotěboř z Kraje Vysočina.

Svojí rozlohou 74 612,8 ha (16,5 % rozlohy Pardubického kraje) a také počtem obcí ve svém správním území je ORP Chrudim největším ORP v rámci Pardubického kraje.

Území je dále členěno na šest spádových oblastí *pověřených obecních úřadů (POU)*, jedná se o úřady: *Chrudim, Heřmanův Městec, Chrast, Nasavrky, Skuteč a Třemošnice*. Území ORP Chrudim je rozděleno na 186 katastrálních území a nachází se na něm 10 měst.

Správní obvod obce s rozšířenou působností Chrudim (ORP) je vymezen 86 obcemi a pro vybrané analýzy i Střednědobý plán rozvoje sociálních služeb na území ORP Chrudim na období 2022 - 2024 je využíváno podrobnějšího členění na **šest lokalit**, které jsou vymezené územím správních obvodů obce s pověřeným obecním úřadem (POU) – *lokality Chrudimsko, Heřmanoměstcecko, Chrastecko, Nasavrcko, Skutečsko a Třemošnicko*.

**Obrázek 1: Obce zahrnuté do spádového území**

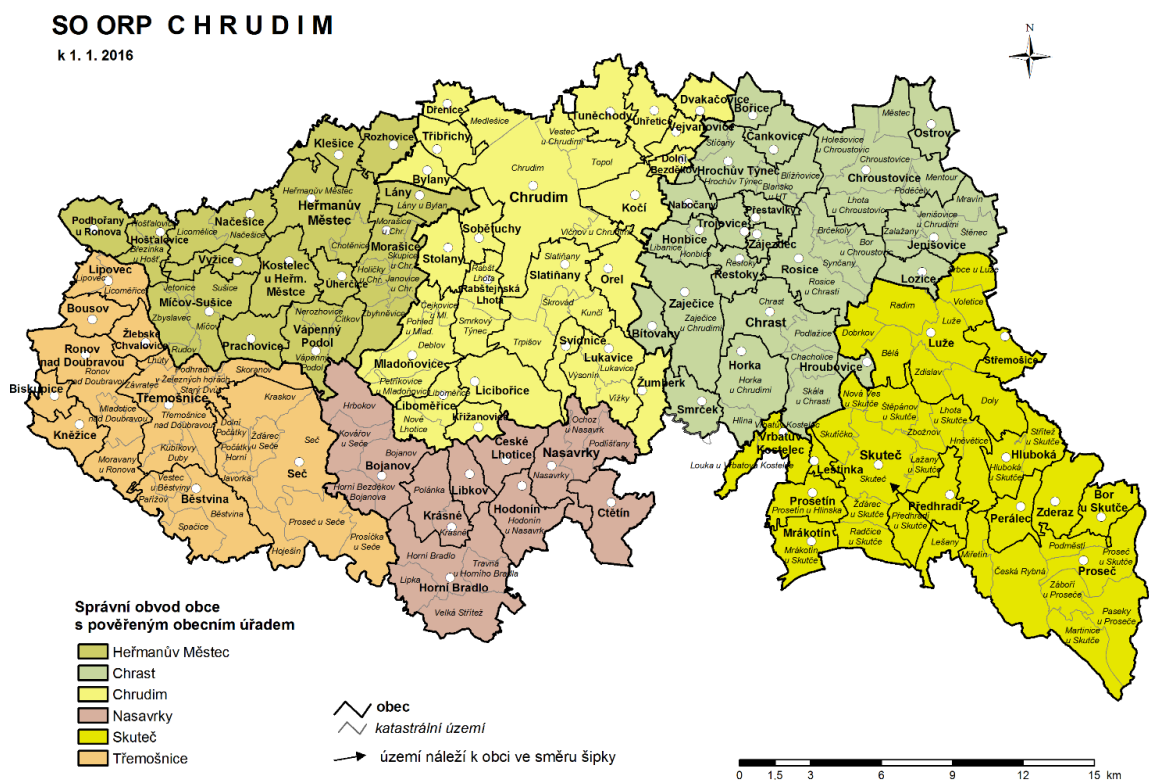



V rámci analytické části Střednědobého plánu rozvoje sociálních služeb na území obce s rozšířenou působností Chrudim na období 2022 – 2024 jsou představeny dílčí části následujících dokumentů, které byly zpracovány za účelem zmapování stávající situace v ORP Chrudim ve vztahu k sociální oblasti:

- *Výzkum sociálních služeb ve správním obvodu obce s rozšířenou působností Chrudim, demografická studie a finanční analýza*
- *Sběr dat mezi zástupci obcí I. a II. stupně a jejich obyvateli v ORP Chrudim pro potřeby doplnění výzkumu sociálních služeb a funkčního nastavení kompetenčního modelu, výstupy z dotazníkového šetření mezi obcemi ORP Chrudim*
- *Analýza dostupnosti služeb v rámci územní působnosti*

## 1.1 Demografická studie

Výzkum sociálních služeb ve správním obvodu obce s rozšířenou působností Chrudim byl zadán k realizaci externí firmě, jež vypracovala jak demografickou analýzu, tak i finanční analýzu pro území ORP Chrudim.

Pro potřeby střednědobého plánu uvádíme pouze shrnutí (resumé) dat realizované demografické analýzy. Podrobnější data jsou dostupná ve *Výzkumu sociálních služeb ve správním obvodu obce s rozšířenou působností Chrudim (Příloha č. 1)*.

### Sociodemografická situace na území ORP Chrudim

- Za posledních 15 let narostl **počet obyvatel** ve spádovém území o 2 %. K roku 2019 žilo na území ORP Chrudim 83 596 obyvatel.

Tabulka 1: Celkový počet obyvatel, 2019

POU	Počet obyvatel
POU Heřmanův Městec	10 267
POU Chrast	12 736
POU Chrudim	36 468
POU Nasavrky	3 433
POU Skuteč	12 850
POU Třemošnice	7 842
<b>Spádové území ORP Celkem</b>	<b>83 596</b>

Zdroj: ČSÚ

- **Demografická situace** se v jednotlivých obcích spádového území liší. Zatímco struktura obyvatelstva v POU Chrudim, Chrast a Heřmanův Městec je věkově obdobná jako v celé ČR, populace v POU Nasavrky, Skuteč a Třemošnice je výrazně starší. V zásadě platí, že čím dále od Pardubic jako regionálního centra, tím je populace starší.
- **Počet obyvatel** bude dle prognózy v příštích 10 letech stagnovat. Klesne především počet dětí a ekonomicky aktivních. Naopak počet seniorů naroste, proto se **index stáří** tak zvýší



ze stávající hodnoty 130 na hodnotu 166 (počet seniorů starších 65 let na 100 dětí ve věku 0–14 let).

Tabulka 2: Vývoj počtu obyvatel – lokality

	2019	2021	2023	2025	2027	2029	2031
POU Heřmanův Městec	10 267	10 397	10 514	10 619	10 711	10 793	10 866
POU Chrast	12 736	12 771	12 778	12 758	12 714	12 649	12 568
POU Chrudim	36 468	36 621	36 682	36 653	36 540	36 357	36 123
POU Nasavrky	3 433	3 426	3 411	3 388	3 357	3 319	3 276
POU Skuteč	12 850	12 848	12 822	12 773	12 701	12 607	12 495
POU Třemošnice	7 842	7 830	7 803	7 759	7 698	7 622	7 535
<b>Spádové území ORP</b>	<b>83 596</b>	<b>83 894</b>	<b>84 011</b>	<b>83 949</b>	<b>83 720</b>	<b>83 348</b>	<b>82 863</b>

Zdroj: Výpočet vlastní zpracování; celkový součet se může z důvodu zaokrouhlení mírně lišit

Tabulka 3: Vývoj indexu stáří – lokality

	2019	2021	2023	2025	2027	2029	2031
POU Heřmanův Městec	128	136	141	144	144	146	148
POU Chrast	126	133	142	147	153	157	163
POU Chrudim	120	127	134	139	146	154	163
POU Nasavrky	145	153	155	157	163	171	175
POU Skuteč	142	150	155	158	164	166	169
POU Třemošnice	164	172	180	187	196	206	211
<b>Spádové území ORP</b>	<b>130</b>	<b>137</b>	<b>144</b>	<b>148</b>	<b>154</b>	<b>160</b>	<b>166</b>

Zdroj: Výpočet vlastní zpracování; celkový součet se může z důvodu zaokrouhlení mírně lišit

### Socioekonomická situace

- Socioekonomická situace se v celém spádovém území ORP Chrudim jeví ve srovnání s celou ČR *pozitivně*.
- **Počet nezaměstnaných, počet vyplacených dávek v hmotné nouzi i počet lidí v exekuci** jsou ve srovnání s celou ČR *podprůměrné*.

Tabulka 4: Počet vyplacených dávek v hmotné nouzi, měsíční průměr za rok 2019

Lokalita	Hmotná nouze	Celkem příspěvků na 1 000 obyvatel
POU Heřmanův Městec	106	10,3
POU Chrast	110	8,6



POU Chrudim	305	8,4
POU Nasavrky	6	1,7
POU Skuteč	73	5,7
POU Třemošnice	32	4,1
<b>Spádové území ORP</b>	<b>632</b>	<b>7,6</b>
<b>ČR</b>	<b>98 849</b>	<b>9,2</b>

Zdroj: Ministerstvo práce a sociálních věcí

- Rovněž **míra kriminality** je ve srovnání s ČR ve spádovém území výrazně podprůměrná.
- Část území je poznamenána **vysokým stářím**. V 19 z 86 obcí přesahuje index stáří 180 (tzn. 180 seniorů na 100 dětí). Často se jedná o obce vzdálenější od centra.

### Sociální služby – cílová skupina senioři a osoby se zdravotním postižením (OZP)

- Aktuálně pobírá **příspěvek na péči (PnP)** ve spádovém území cca 4 tis. osob – v přepočtu na 1000 obyvatel se jedná o *nadprůměrnou hodnotu* oproti ČR. Odráží to jak stáří populace, tak pravděpodobně i místní aspekty (geografická rozptýlenost, posudkoví lékaři, atd.).

Tabulka 5: Počet vyplacených příspěvků na péči, měsíční průměr 2019

POU	Příspěvek na péči	Celkem příspěvků na tisíc obyvatel
POU Heřmanův Městec	510	49,7
POU Chrast	559	43,9
POU Chrudim	1 684	46,2
POU Nasavrky	191	55,6
POU Skuteč	707	55,0
POU Třemošnice	380	48,5
<b>Spádové území ORP</b>	<b>4 031</b>	<b>48,2</b>
<b>ČR</b>	<b>364 997</b>	<b>34,1</b>

Zdroj: Ministerstvo práce a sociálních věcí

- Za 10 let se z důvodu stárnutí populace **zvýší počet lidí pobírajících PnP** na cca 5 tis.
- **Kapacity lůžkových zařízení** odpovídají komparativnímu normativu.
- **Kapacity terénních a ambulantních služeb** jsou s výjimkou pečovatelské služby zastoupeny *podprůměrně*.
- *Zvláště nedostatečné se jeví být kapacity služeb, které si kladou za cíl pomoci pečujícím osobám - denní stacionáře či odlehčovací služby.*
- **Pečovatelské služby** se v rámci celého ORP jeví být kapacitně *dostačující*. V jednotlivých lokalitách se ovšem situace liší.





Tabulka 6: Senioři a OZP: potřebné – průměrné kapacity, ambulantní / terénní forma

Sociální služba	Stávající kapacity	Průměrná kapacita přepočtená na ORP Chrudim		
		2020	2025	2030
Centra denních služeb	0,5	3,6	4,0	4,4
Denní stacionáře	9	21,1	23,4	25,5
Odlehčovací služby	1,2	8,9	9,9	10,8
Osobní asistence	14	20,6	22,8	24,8
Pečovatelská služba	65	68,0	75,2	82,1
Průvodcovské a předčitatelské služby	0	0,3	0,3	0,3
Sociálně aktivizační služby pro seniory a OZP	0,5	4,3	4,7	5,2
Sociálně terapeutické dílny	2	10,4	11,6	12,6
Sociální rehabilitace	19	13,8	15,2	16,6
Tísňová péče	0	1,1	1,2	1,4
Tlumočnické služby	0	1,2	1,3	1,5
<b>Celkem úvazků</b>	<b>111</b>	<b>153,3</b>	<b>169,6</b>	<b>185,3</b>

Zdroj: Výpočet vlastní zpracování

### Sociální služby - ostatní cílové skupiny

- Aktuální kapacita sociálních služeb pro ostatní cílové skupiny odpovídá komparativnímu normativu.
- Ovšem s výjimkou **azylových domů, kontaktních center a odborného sociálního poradenství**, které jsou zastoupeny *podprůměrně*. U těchto služeb je ovšem komparativní normativ pouze orientační, mnohem více záleží na skutečné potřebnosti zjištěné přímo v terénu.

## 1.2 Finanční analýza

Pro potřeby Střednědobého plánu sociálních služeb na území ORP Chrudim 2022 – 2024 uvádíme pouze shrnutí (resumé) dat realizované finanční analýzy. Podrobnější data k otázce financování sociálních a návazných služeb jsou dostupné ve *Výzkumu sociálních služeb ve správním obvodu obce s rozšířenou působností Chrudim (Příloha č. 1)*.

Cílem finanční analýzy bylo získat přehled o financování sociálních a vybraných návazných služeb na území ORP Chrudim. **Za tímto účelem byly definovány následující výzkumné otázky:**

### Jaké jsou výdaje na zajištění sociálních služeb působících na území SO ORP Chrudim?

V roce 2017 byly celkové souhrnné výdaje na poskytování sociálních služeb v území správního obvodu obce s rozšířenou působností Chrudim **575,17 mil. Kč**. V roce 2018 to již bylo **635,74 mil. Kč** a v roce 2019 došlo k navýšení na **697,89 mil. Kč**. Ve sledovaném období let 2017-2019 docházelo tedy k postupnému **navyšování výdajů** na poskytování sociálních služeb v průměru o **61,36 mil. Kč**.



### Jaké jsou zdroje financování sociálních služeb působících na území ORP Chrudim a jejich vývoj ve sledovaném období?

Nejvýznamnějším zdrojem financování sociálních služeb na území ORP Chrudim je **státní dotace** (průměrný podíl činil 38,1 %) a **úhrada klientů** (průměrný podíl činil 34,2 %). Meziročně došlo k navýšení podílu spolufinancování ze státní dotace o cca 4 % (36,23 % v roce 2017, 40,13 % v roce 2019). Dalšími zdroji jsou finanční prostředky z územně samosprávných celků, tedy **krajů** (9,26 % v roce 2019) a **obcí** (4,53 %). Na financování se rovněž podílí **Evropská unie** (2,32 %) prostřednictvím strukturálních a dalších fondů. Na spolufinancování sociálních služeb se podílí i **další zdroje** (11,26 % v roce 2019) například veřejné zdravotní pojištění. Podíl těchto zdrojů se významně liší dle druhů sociální služby, formy poskytování služby a rovněž zřizovatele poskytovatelů těchto služeb.

Tabulka 7: Financování sociálních služeb v celém území celkem

Zdroje financování v Kč	2017	%	2018	%	2019	%
Úhrada klientů	209 272 000	36,38	214 334 769	33,71	226 84 4 488	32,50
Státní dotace	208 355 632	36,23	241 332 771	37,96	280 05 2 388	40,13
Kraje (dotace, granty, příspěvek zřizovatele atd.)	46 806 929	8,14	50 568 503	7,95	64 619 552	9,26
Obce (dotace, granty, příspěvek zřizovatele atd.)	25 877 936	4,50	30 438 251	4,79	31 591 338	4,53
EU	13 957 592	2,43	26 923 318	4,23	16 191 940	2,32
Ostatní	70 898 782	12,33	72 145 436	11,35	16 191 94	11,26
<b>Celkem v Kč</b>	<b>575 168 871</b>		<b>635 743 048</b>		<b>697 88 9 151</b>	

Zdroj: data Krajský úřad Pardubického kraje, zpracování ACoRD CZ, z.s.

### Jakým způsobem se na financování sociálních služeb SO ORP Chrudim podílí obce?

Na financování sociálních služeb se podílí **minimálně 48 obcí**, což je více jak 58 % obcí z celého správního obvodu Chrudim. **Největší podíl činí financování Města Chrudim**, které je v průměrné výši minimálně 62 % celkového podílu ze všech obcí. Největší podíl na financování sociálních služeb z celkového objemu financování ze strany obcí (cca 90 %) mají **obce, které zřizují a provozují sociální služby** (Heřmanův Městec, Chrast, Chrudim, Nasavrky, Luže, Proseč, Ronov nad Doubravou, Slatiňany a Třemošnice). Na financování sociálních služeb se tedy podílejí obce I., II. i III. typu. Z hlediska formy spolufinancování sociálních služeb se ze strany obcí jedná o: příspěvky zřizovatele, dotace, granty, dary a další příspěvky, například na počet obyvatel čerpajících sociální služby. Celkový objem finančních prostředků, kterými obce spolufinancovali sociální služby, v **roce 2019 činil 44,1 mil. Kč**.



**Tabulka 8: Financování sociálních služeb obcemi v roce 2019**

Obec	Výdaje	Obec	Výdaje	Obec	Výdaje
Běstvína	32 800	Křižanovice	5 000	Slatiňany	1 610 724
Bitovany	1 000	Liboměřice	10 000	Sobětuchy	2 850
Bojanov	10 000	Lipovec	9 000	Svidnice	19 344
Bor u Skutče	19 116	Luže	1 809 000	Trojovice	10 000
Bousov	9 000	Licibořice	3 000	Třemošnice	3 195 000
Bylany	29 400	Lukavice	28 176	Třibřichy	2 000
Ctětín	14 700	Mladoňovice	10 000	Tuněchody	75 000
Čankovice	10 000	Morašice	5 000	Úhřetice	5 000
České Lhotice	6 000	Nasavrky	2 686 000	Vejvanovice	10 000
Dolní Bezděkov	10 000	Orel	19 920	Zaječice	15 352
Heřmanův Městec	2 900 000	Perálec	3 186	Zájezdec	2 000
Honbice	3 500	Proseč	3 540 000	Zderaz	3 186
Hrochův Týnec	50 000	Přestavlky	3 000	Žlebské Chvalovice	9 000
Choltice	16 800	Rabštejská Lhota	10 000	Žumberk	5 000
Chrast	1 293 900	Ronov nad Doubravou	1 035 000	<b>Celkem v Kč</b>	<b>44 104 954</b>
Chrudim	25 513 000	Rosice	26 000		
Kněžice	9 000	Řestoky	10 000		

### Jaký lze očekávat vývoj výdajů na zajištění sociálních služeb na území SO ORP Chrudim do roku 2031?

Předpoklad navýšení výdajů služeb sociální péče v roce 2031 činí 123,4 mil. Kč, služeb sociální prevence a odborného sociálního poradenství 16,0 mil. Kč. Celkový předpoklad navýšení financování v roce 2031 při navýšení všech odhadovaných kapacit a zachování zbývajících kapacit, u kterých není navrhováno navýšení, činí **139,4 mil. Kč**.

**Tabulka 9: Prognóza navýšení výdajů sociálních služeb v letech 2025 a 2031**

	Odhad nárůstu finančních výdajů k roku 2025 v Kč	Odhad nárůstu finančních výdajů k roku 2031 v Kč
Pobytové služby sociální péče	80 292 000	99 064 000
Terénní a ambulantní služby sociální péče	19 318 500	24 300 000
Pobytové služby sociální prevence	6 387 500	6 387 500
Terénní a ambulantní služby sociální prevence a odborné sociální poradenství	8 836 000	9 605 500
<b>Celkem</b>	<b>114 834 000</b>	<b>139 357 000</b>

Zdroj: zpracování ACoRD CZ, z.s.



### 1.3 Výstupy dotazníkového šetření mezi zástupci obcí ve vztahu k systému sociálních služeb a jejich poskytovatelů

Dotazníkové šetření mezi vybranými představiteli obcí I. a II. stupně mapovalo současný stav na obcích ve vztahu k systému sociálních služeb a poskytovatelům sociálních služeb. Toto šetření bylo realizováno jako doplňující materiál k zrealizovanému Výzkumu sociálních služeb ve správním obvodu obce s rozšířenou působností Chrudim. Současně je jedním z podkladů pro tvorbu Střednědobého plánu rozvoje sociálních služeb na území ORP Chrudim na období 2022 – 2024. Závěry tohoto šetření byly rovněž využity pro zavádění nového způsobu plánování (kompetenčního modelu) komunitního plánování do praxe.

Pro potřeby střednědobého plánu uvádíme pouze shrnutí (resumé) dat realizovaného dotazníkového šetření. Podrobnější data k dané otázce jsou dostupné ve *Sběru dat mezi zástupci obcí I. a II. stupně a jejich obyvateli v ORP Chrudim pro potřeby doplnění výzkumu sociálních služeb a funkčního nastavení kompetenčního modelu (Příloha č. 2)*

#### Obec jako zřizovatel sociálních služeb na svém území

Všechny obce II. stupně (Chrudim, Heřmanův Městec, Chrast, Nasavrky, Třemošnice) **jsou zřizovateli pečovatelských služeb**, kdy zřizování těchto služeb vyplývá z agendy pověřených obecních úřadů.

Mimo města Skuteč, které pečovatelskou službu poskytuje prostřednictvím SeniorCentra Skuteč, poskytuje Město Chrudim pečovatelskou službu skrze příspěvkovou organizaci Centrum sociálních služeb a pomoci Chrudim, která kromě pečovatelské služby nabízí i ambulantní péči formou dvou denních stacionářů rodinám seniorů a zdravotně postiženým či osobám s mentálním a kombinovaným postižením z Chrudimi a okolních obcí.

- Obce I. stupně Proseč a Luže jsou také zřizovateli pečovatelské služby.
- Obce II. stupně působí i v roli *veřejného opatrovníka*. V této roli působí i obce I. stupně Proseč a Předhradí. Vedle toho obec III. stupně Chrudim z titulu obce I. stupně také zajišťuje veřejné opatrovnictví pro své občany.
- Obce svým občanům poskytují i *doplňkové služby* – nejčastěji disponují domy s pečovatelskou službou, obec II. stupně Nasavrky disponují domem s byty zvláštního určení, obec I. stupně Tuněchody má sociální byty). Byty zvláštního určení disponuje i Chrudim v domech s pečovatelskou službou Centra sociální služeb a pomoci či v komunitním domě. Obec Tuněchody je schopna nabídnout svým občanům vedle domu s pečovatelskou službou i *sociální byty*.

#### Obec jako zadavatel sociálních služeb

##### a) Poskytovatelé sociálních služeb na území obce

- Na území obcí působí *poskytovatelé sociálních služeb se sídlem či působností v ORP Chrudim*.
- Obec I. stupně Proseč ale *využívá i pomoc z ORP Litomyšl či ORP Polička* – důvodem je bližší dojezdová vzdálenost těchto služeb oproti sociálním službám ORP Chrudim (Proseč leží v těsné blízkosti ORP Litomyšl a ORP Polička).



- Poskytovatelé na území obcí nabízejí i služby neregistrované jako sociální – jedná se například o předškolky, pedagogickou podporu dětem, tréninková pracovní místa či domácí zdravotní a ošetřovatelské služby.
- Obce odvozují přítomnost poskytovatelů na svém území *podle uzavřených smluv či žádostí o finanční podporu*. Hradí-li si občan službu poskytovatele vlastními zdroji, zástupci obce nemusí o přítomnosti poskytovatele na svém území vědět.

### **Návrh k řešení zjištěných závěrů v rámci způsobu plánování**

Nastavením způsobu plánování (kompetenčního modelu) v lokalitách lze kompenzovat *nedostatečný přehled zástupců obcí* o přítomnosti poskytovatelů sociálních služeb na svém území prostřednictvím osoby **lokálního koordinátora**. Území ORP Chrudim bude pro potřeby udržitelného komunitního plánování rozděleno do šesti lokalit kopírujících hranice obcí II. stupně. V každé z těchto lokalit bude přítomen lokální koordinátor, jenž má přehled o místní problematice, a ten bude fungovat jako prostředník mezi zástupci obcí a poskytovateli sociálních služeb. Lokální koordinátor tak může zástupcům obcí zprostředkovat přehled, kteří poskytovatelé v obci a v okolí obce působí. Současně se zástupci obcí mohou účastnit *lokálních pracovních skupin*, ve kterých se budou potkávat právě poskytovatelé služeb v dané lokalitě se zástupci obcí v této lokalitě.

#### *b) Spokojenost obcí s poskytovateli sociálních služeb*

- Spokojenost v otázce spolupráce s poskytovateli je mezi zástupci obcí vysoká – zároveň však zástupci nedisponují četnými zkušenostmi s poskytovateli.
- Část zástupců upozorňovala na jednoho konkrétního poskytovatele, s jehož kvalitou služeb a komunikací nebyla spokojena. Současně je tento poskytovatel vícero obcemi charakterizován jako „invazivní“ – působí ve velké části dotázaných obcí i přes značnou dojezdovou vzdálenost od svého sídla.
- Zástupci obcí spíše odhadují počet svých občanů využívajících sociálních služeb.

### **Návrh k řešení zjištěných závěrů v rámci způsobu plánování**

Během výše zmíněných setkání lokální pracovní skupiny si mohou zástupci obcí v dané lokalitě současně vzájemně předat některé ze zkušeností s jednotlivými poskytovateli sociálních služeb, čímž se zástupcům rozšíří reference o spolupráci s poskytovateli služeb.

#### *c) Podpora poskytovatelů služeb obcemi*

- Vedle finanční podpory formou příspěvků, darů či dotací podporují obce poskytovatele i pomocí prostorů patřícími obci – město Chrudim prostory zapůjčuje či pronajímá za symbolické a zvýhodněné nájemné, město Skuteč a obce Čankovice, Hrochův Týnec či Luže také dlouhodobě poskytují k užití své prostory.

### **Informovanost o sociálních službách mezi občany**

- Obyvatelé dotázaných obcí si informace o sociálních službách zajišťují vlastními silami – pomocí internetu, praktických lékařů a referencí od spoluobčanů.



- Zástupci obcí I. stupně poskytují svým občanům občasné informace o službách na webových stránkách obce, v obecních zpravodajích nebo roznáškou či přítomností letáků na obecním úřadě.
- Občané obcí II. stupně se mohou obracet na pověřené sociální pracovníky.

### Informovanost mezi zástupci obcí

- Obce I. stupně získávají informace o sociálních službách až v případě akutní potřeby – preventivní informovanost o systému sociálních služeb není pro obce I. stupně prioritou. Někteří zástupci obcí I. stupně využívají sousedské výpomoci – v případě nutnosti se obrací na sociální pracovníky žijící v obci.
- V případě MAS Skutečsko, Košumbersko a Chrastcko je zástupcům obcí k dispozici asistent prevence sociálního vyloučení a pravidelná setkávání členských obcí s představiteli MAS.
- Zástupci obcí II. stupně jsou v případě nutnosti informováni sociálními pracovníky obce. Ti získávají informace o poskytovatelích vlastními zdroji a svojí pracovní zkušeností s poskytovateli.

### Návrh k řešení zjištěných závěrů v rámci způsobu plánování

*Informovanost o systému sociálních služeb a o poskytovaných službách* poskytovateli lze rovněž zlepšit jak *lokálním koordinátorem*, na kterého se zástupci obcí mohou obracet, tak i *setkáním lokální pracovní skupiny*, na které mohou poskytovatelé detailněji představit své služby a zástupci obcí se mohou doptávat. Dostupnost informací o službách jak pro zástupce obcí, tak i pro jejich občany, usnadní i *databáze SPONA (Síť pomoci a podpory na Chrudimsku)*, která je online katalogem sociálních služeb s aktuálními informacemi ze sociální oblasti. Během realizovaného projektu na podporu komunitního plánování bude databáze rozšířena o další poskytovatele služeb.

### Potřeby obyvatel v sociální oblasti

- Na obce I. stupně se občané nejčastěji obrací v potřebě zajištění *péče o osobu blízkou ve stáří* a s tím spojené potřeby dopravy k lékaři či navýšení kapacit odlehčovacích služeb. Zástupci obcí evidují i *problematiku samoživitelů, zadluženost občanů* či *chybějící sociální byty* na obci.
- V některých obcích jsou sociální potřeby občanů zajišťovány prostřednictvím sousedské výpomoci a rodinnými příslušníky. Blízkost obcí II. a III. stupně odkazuje k možnosti řešit sociální potřeby s pověřenými sociálními pracovníky než se zástupci obcí I. stupně.
- Obce I. stupně během epidemie COVID-19 zajišťovali svým občanům nejen distribuci ochranných pomůcek, ale i pořizování nákupů potravin a léků, rozvoz obědů či úklid v domácnostech občanů nemocných a karanténě.
- Obce II. stupně shodně uvádějí nutnost zajistit péči o seniory a osoby dlouhodobě nemocné.



### **Návrh k řešení zjištěných závěrů v rámci způsobu plánování**

*Sociální potřeby obyvatel obcí* je možné aktuálně ošetřit jak prostřednictvím lokálního koordinátora, který může odkázat na konkrétního poskytovatele či nasměrovat spolupráci při řešení sociální situace občana na sociálního pracovníka obce II. stupně s poskytovateli, tak i lokální pracovní skupinou, ve které budou přítomni poskytovatelé služeb v dané lokalitě i sociální pracovník obce II. či III. stupně. Současně bude možné směřovat potřeby obyvatel i na *hlavního koordinátora komunitního plánování sociálních služeb (KPSS)*, který sbírá od lokálních koordinátorů informace o sociálních potřebách a tyto pak může projednávat s Odborem sociálních věcí MěÚ Chrudim i s Krajským úřadem Pardubického kraje. Na základě těchto podnětů bude zpracován Střednědobý plán rozvoje sociálních služeb, který bude tyto potřeby zohledňovat. Poskytovatelé sociálních služeb také podle zjištěných potřeb mohou cíleněji a efektivněji plánovat své kapacity a dostupnost služeb v konkrétních lokalitách.

### **Zájem obcí o metodickou podporu formou situačních manuálů (tzv. kuchařky)**

- Zástupci obcí I. stupně by manuály spíše ocenili, avšak nejsou pro ně prioritou.
- Zástupci obcí II. stupně z důvodu přítomnosti sociálních odborů na svých obcích o manuály nejevili zájem.
- Na druhou stranu je patrné, že zástupci obcí I. stupně *se v systému sociálních služeb neorientují*. Nemají povědomí o základních typech poskytovaných služeb, stejně jako o náplni konkrétních služeb, jež jsou na území jejich obce poskytovány. Nejsou ani seznámeni s tím, kteří poskytovatelé působí na území jejich obce či v okolí obce.

### **Návrh k řešení zjištěných závěrů v rámci způsobu plánování**

Metodická podpora sociálním pracovníkům obcí II. stupně bude spočívat v procesní podpoře ze strany pracovníků Odboru sociálních věcí Chrudim (sdílení praxe a osvědčených postupů od ostatních pracovníků), prohloubením přehledu o aktuální problematice v sociální práci na obci, veřejném opatrovnictví či metodickými konzultacemi prostřednictvím setkání s hlavním koordinátorem KPSS, sociálními pracovníky Odboru sociálních věcí Chrudim či dalšími pracovníky.



## 1.4 Přehled poskytovatelů v území

Na území ORP Chrudim je poskytovateli sociálních služeb zabezpečována sociální pomoc registrovanými sociálními službami dle zákona o sociálních službách č. 108/2006 Sb. v pozdějším znění platných předpisů.

Pro potřeby střednědobého plánu uvádíme stěžejní údaje z vytvořené analýzy dostupnosti služeb v ORP Chrudim. Podrobnější data jsou k dispozici v *Analýze dostupnosti služeb v rámci územní působnosti (Příloha č. 3)*.

REGISTROVANÉ SOCIÁLNÍ SLUŽBY	
Poskytovatel	Služba
Amalthea, z.s.	Sociálně aktivizační služby pro rodiny s dětmi
Bílý kruh bezpečí, z.s.	Telefonická krizová pomoc - Linka pomoci obětem kriminality a domácího násilí - 116 006
	Poradna pro oběti trestných činů, pozůstalým po obětech a svědkům trestné činnosti
Centrum pro dětský sluch Tamtam, o.p.s.	Raná péče Čechy
	Sociálně aktivizační služby
Centrum sociálních služeb a pomoci Chrudim	Denní stacionář Jitřenka
	Denní stacionář Pohoda
	Pečovatelská služba
Centrum pro zdravotně postižené a seniory Pardubického kraje, o.p.s.	Odborné sociální poradenství
	Osobní asistence
	Sociální rehabilitace
Centrum J. J. Pestalozziho, o.p.s.	Azylový dům Chrudim
	Krizové centrum Chrudim
	Odborné sociální poradenství
	Sociální rehabilitace - Poradenské centrum pro děti a mládež
Domov Na cestě	Chráněné bydlení
	Domov se zvláštním režimem
Domov seniorů Seč, s.r.o.	Odlehčovací služba
	Domov pro seniory
	Domov se zvláštním režimem
Domov sociálních služeb Slatiňany	Domov pro osoby se zdravotním postižením
	Denní stacionář
	Chráněné bydlení
	Odlehčovací služby
ERGOTEP, družstvo invalidů	Sociální rehabilitace
KŘÍŽOVATKA handicap centrum, o.p.s.	Sociální rehabilitace pro osoby s tělesným postižením
Hewer, z. s.	Osobní asistence
Laxus, z. ú.	Centrum terénních programů Pardubického kraje
	Kontaktní centrum
	Odborné sociální poradenství





	Služby následné péče
Linka bezpečí, z.s.	Telefonická krizová pomoc – Linka bezpečí
	Telefonická krizová pomoc – Rodičovská linka
Lůžkové a sociální centrum pro seniory, o.p.s.	Domov pro osoby se zdravotním postižením
	Domov pro seniory
	Domov se zvláštním režimem
	Odlehčovací služby
	Pečovatelská služba
Město Heřmanův Městec	Pečovatelská služba Heřmanův Městec
	Domov pro seniory
Město Chrast	Pečovatelská služba
Město Luže	Pečovatelská služba
Město Nasavrky	Pečovatelská služba
Město Proseč	Pečovatelská služba
Město Slatiňany	Pečovatelská služba
Město Ronov nad Doubravou	Pečovatelská služba
Město Třemošnice	Pečovatelská služba
Momo Chrudim, o.p.s.	Sociálně terapeutické dílny
Národní rada osob se zdravotním postižením České republiky, z.s. - Poradna Pardubického kraje	Odborné sociální poradenství
Obec Prachovice	Pečovatelská služba Prachovice
Obecně prospěšná společnost Dlaň životu	Azylový dům pro těhotné matky v tísní Hamry
Oblastní charita Chrudim	Pečovatelská služba
	Odborné sociální poradenství
	Osobní asistence
Oblastní charita Nové Hrady u Skutče	Denní stacionář
	Osobní asistence
	Pečovatelská služba
	Sociálně aktivizační služby pro rodiny s dětmi
	Sociálně - terapeutické dílny
Péče o duševní zdraví, z.s., středisko Chrudim	Sociální rehabilitace
Poradna pro rodinu Pardubického kraje	Odborné sociální poradenství
Rodinné Integroční Centrum z. s.	Raná péče
	Sociálně aktivizační služba pro rodiny s dětmi s PAS
Rytmus Východní Čechy, o.p.s.	Sociální rehabilitace
Sanatorium TOPAS, s.r.o.	Domov se zvláštním režimem
SeneCura SeniorCentrum Chrudim s.r.o.	Domov pro seniory
	Domov se zvláštním režimem
SeniorCentrum Skuteč	Domov pro osoby se zdravotním postižením
	Domov pro seniory
	Pečovatelská služba



SKP – Centrum o.p.s.	Intervenční centrum pro osoby ohrožené domácím násilím
SOPRE CR, o.p.s.	Nízkoprahové denní centrum
	Noclehárna
Středisko rané péče v Pardubicích, o.p.s.	Raná péče
Šance pro Tebe, z. s.	Sociálně aktivizační služba - Sanace rodiny
	Nízkoprahové zařízení pro děti a mládež Futur
	Nízkoprahové centrum pro děti a mládež Agora
	Terénní program Streetwork
	Terénní program pro rodiny
Tichý svět, o.p.s.	Odborné sociální poradenství
	Sociální rehabilitace
	Tlumočnické služby
TyfloCentrum Pardubice, o.p.s.	Odborné sociální poradenství
	Sociální rehabilitace
	Sociálně aktivizační služby pro seniory a osoby se zdravotním postižením
	Průvodcovské a předčitatelské služby
Včelka sociální služby, o.p.s.	Pečovatelská služba
	Osobní asistence
	Sociálně aktivizační služby pro seniory a osoby se zdravotním postižením

*V tabulce je uveden základní přehled organizací poskytujících svoje služby na území ORP Chrudim za rok 2021.*



## 1.5 Vyhodnocení komunitního plánu sociálních služeb

Pro potřeby komunitního plánování sociálních služeb uvádíme vyhodnocení předchozího Komunitního plánu sociálních a souvisejících služeb Města Chrudim pro období 2019 – 2020. Současně byl vytvořen i Akční plán pro rok 2021 – 2022.

### Oblast péče o seniory

Plán 2019 - 2020	VYHODNOCENÍ	Aktualizace 2021 - 2022	NÁKLADY NA CHRUDIMSKÉ OBČANY CELKEM	PŘEDPOKLAD NÁKLADŮ 2021
Cíl 1. 1.  Rozšíření dostupnosti tísňové péče.	<b>SPLNĚNO</b>	<b>Cíl 1. 1.</b> Zajistit informovanost veřejnosti o službách tísňové péče	5 000	5 000
	1.1.1 Propagace finančně dostupné tísňové péče ("Signál v tísni,...)	<b>Opatření:</b> Zajistit informovanost o tísňové péči na veřejných akcích na podporu procesu KPSS a informovanosti o soc. službách.		
		<b>Opatření:</b> Ověřit povědomí veřejnosti o tomto druhu služby v anketě KPSS a ve spolupráci s partnery kvantifikovat potřebnost služby tísňové péče u cílové skupiny.		
Cíl 1. 2.  Zajištění podpory rodinných pečovatelů.	<b>SPLNĚNO</b>	<b>Cíl 1. 2.</b> Zajistit podporu rodinným pečovatelům	15 000	15 000
	1.2.1. Podpora vzdělávání a odlehčovacích služeb pro rodinné pečovatele	<b>Opatření:</b> Zajistit informovanost veřejnosti o dostupných odlehčovacích službách.		
		<b>Opatření:</b> Zajistit finanční podporu od Města Chrudim pro vzdělávací akce pro rodinné pečovatele.		
Cíl 1. 3.  Zajištění dostupnosti pečovatelské služby v maximálním možném	<b>ČÁSTEČNĚ SPLNĚNO</b>	<b>Cíl 1. 3.</b> Zajistit terénní služby (osobní asistence, pečovatelské služby,...) pro zajištění služeb v největším rozsahu úkonů.	23 000 000	24 000 000



rozsahu (celý den, víkendy, i pro osoby s potřebou vyšší podpory).	1.3.1. Finanční podpora poskytovatelům pečovatelských služeb, někteří poskytovatelé nabízejí možnost individuální dohody pro poskytnutí služeb i nad rámec běžné provozní doby.	<b>Opatření:</b> Zajistit finanční podporu v potřebné výši pro terénní služby sociální péče od Města Chrudim (zohlednění výše podpory poskytovatelů, kteří poskytují služby celoročně 24 hodin denně, 7 dní v týdnu).		
<b>Cíl 1. 4.</b>  Zaměření pobytových služeb pro seniory na osoby s potřebou vysoké míry podpory (3 a 4 stupeň závislosti).	<b>ČÁSTEČNĚ SPLNĚNO</b>	<b>Cíl 1. 4.</b> Zajistit pobytové služby pro seniory včetně služeb pro akutní péči (tzv. krizových lůžka, odlehčovací služby) pro potřeby krátkodobých pobytů.	39 000 000	39 500 000
	1.4.1 Zachování stávajících kapacit lůžek v domovech pro seniory a v domovech se zvláštním režimem.	<b>Opatření:</b> Iniciovat jednání s poskytovateli s cílem zjistit nezbytné podmínky pro realizaci odlehčovací služby.  <b>Opatření:</b> Vytvořit systém podpory seniorů, který zamezí umístění do pobytového zařízení v případě, kdy je možné ve spolupráci rodinných pečovatelů, terénních, ambulantních a dočasných pobytových služeb zabezpečit péči o seniora v přirozeném prostředí.  <b>Opatření:</b> Zajistit finanční podporu v potřebném rozsahu na pobytové služby pro seniory od Města Chrudim.		
Na naplňování cílů se prostřednictvím poskytovaných aktivit a služeb spolupodíleli tito realizátoři a partneři:	<b>Poznámka:</b>			
Centrum pro zdravotně postižené a seniory Pardubického kraje, o.p.s., Centrum sociálních služeb a pomoci Chrudim, Domov pro seniory, Heřmanův Městec, Farní charita	<i>Poskytovatelé sociálních služeb v dané oblasti se potýkali a nadále se budou muset vypořádat s následky COVID-19. Naplňování komunitního plánu bude úzce souviset s výsledkem Výzkumu sociálních služeb a návrhem způsobu plánování, tzv. kompetenčním modelem, v právě probíhajícím</i>			



<p>Chrudim, HEWER, z.s., Lůžkové a sociální centrum pro seniory o.p.s. Chrudim, Národní rada osob se zdravotním postižením ČR – Regionální pracoviště pro Pardubický kraj, Oblastní charita Nové Hrady u Skutče, Oblastní charita Pardubice, Sanatorium Topas s.r.o., Senecura SeniorCentrum Chrudim s.r.o., Město Chrudim, Úřad práce, OSV Chrudim, Pečovatelská služby Nasavrky, Pečovatelská služba Chrást</p>	<p><i>projektu "Komunitní plánování sítě sociálních služeb na území ORP Chrudim." Kompetenční model nastavuje funkční komunitní plánování sociálních služeb celistvě v jednotlivých lokalitách ORP za spolupráce Městského úřadu Chrudim, poskytovatelů sociálních služeb působících v daných lokalitách ORP a zástupců obcí těchto lokalit. Tento model bude zaváděn do praxe v průběhu dubna 2021. Hlavním výstupem projektu bude Střednědobý plán rozvoje sociálních služeb na území ORP Chrudim na období 2022 – 2024.</i></p>
---	--

### Oblast péče o osoby se zdravotním postižením

Plán 2019 - 2020	VYHODNOCENÍ	Aktualizace 2021 - 2022	NÁKLADY NA CHRUDIMSKÉ OBČANY CELKEM	PŘEDPOKLAD NÁKLADŮ 2021
Cíl 2. 1. Udržení, popřípadě rozšíření nabídky sociálních služeb pro osoby se zdravotním postižením.	<b>SPLNĚNO</b>	<b>Cíl 2. 1.</b> Udržet, popřípadě navýšit nabídku sociálních služeb pro danou oblast.	8 000 000	8 200 000
	2.1.1 Podpora (finanční, materiální...) poskytovatelů služeb, které přispívají k péči o osoby se zdravotním postižením v domácnosti (rozšíření kapacit odlehčovacích služeb, denních stacionářů,...), spolupráce s krajskou sítí Pce kraje.	<b>Opatření:</b> Zpracovat výstupy Výzkumu sociálních služeb zpracovaných v rámci projektu "Komunitní plánování sítě sociálních služeb v OPR Chrudim (4/2020 - 3/2022) - navýšení kapacit, spolupráce s Pce krajem,...	5 000 000	5 200 000
	<b>Opatření:</b> Iniciovat jednání s cílem zjistit nezbytné podmínky pro realizaci služeb, resp. navýšení kapacit chráněného bydlení.			
Cíl 2. 2. Snížení zátěže a možnost nezbytného odpočinku pečujících osob při péči	<b>SPLNĚNO</b>	<b>Cíl 2. 2.</b> Rozšířit nabídku podpory a pomoci pro osoby pečující o člena rodiny s postižením.		
	2.2.1 Navýšení stávajících kapacit pro odlehčovací služby.	<b>Opatření:</b> Zajistit finanční podporu od Města Chrudim pro organizace poskytující		



o člena rodiny s postižením	2.2.2 Finanční a materiální podpora sociálních služeb, pomáhajících rodinných příslušníků.	nezbytnou podporu, programy a pomoc pečujícím osobám, v rámci realizovaného projektu KPSS uspořádat workshopy na podporu pečujících osob.		
<b>Cíl 2. 3.</b> Udržení a rozvoj aktivit a programů, které nejsou poskytovány v rámci sociálních služeb podle zák. č. 108/2006 Sb.	<b>SPLNĚNO</b>	<b>Cíl 2. 3.</b> Udržet a případně zajistit rozvoj aktivit a programů u doplňkových služeb sociálního charakteru.	17 000 000	17 100 000
	2.3.1 Propagace programů, služeb sociálního charakteru (Bezpečné prázdniny, Právo pro každý den, PLES CHRUDIMSKÉ BENÁTKY, Jarní ples, Desatero problémů Města Chrudim, Dny pěstounství...) řešení témat v rámci interdisciplinární spolupráce - např. case management.	<b>Opatření:</b> Reagovat na výstupy Výzkumu sociálních služeb zpracované v rámci projektu "Komunitní plánování sítě sociálních služeb v OPR Chrudim (4/2020 - 3/2022) - Veřejné akce na podporu procesu KPSS a informovanosti o návazných službách. <b>Opatření:</b> Zajistit finanční podporu aktivit a programů sociálního charakteru od Města Chrudim. Zajistit fungování pracovních skupin a multidisciplinárních týmů jako např. case management.		
<b>Cíl 2. 4.</b> Udržení, popřípadě rozšíření	<b>SPLNĚNO</b>	<b>Cíl 2. 4.</b> Udržet a případně zajistit rozvoj aktivit směřujících k uplatnění osob se zdravotním postižením.	6 400 000	6 500 000



aktivit směřující k uplatnění osob se zdravotním postižením na trhu práce.	2.4.1 Finanční podpora organizací poskytující chráněná pracovní místa, sociální rehabilitaci, sociálně terapeutické dílny,.... Řešení společných témat v rámci interdisciplinární spolupráce - např. Case management	<b>Opatření:</b> Zajistit finanční podporu v potřebné výši od Města Chrudim pro organizace, které podporují pracovní uplatnění OZP a reagovat na výstupy Výzkumu sociálních služeb zpracované v rámci projektu "Komunitní plánování sítě sociálních služeb v OPR Chrudim (4/2020 - 3/2022).		
<b>Na naplňování cílů se prostřednictvím poskytovaných aktivit a služeb spolupodíleli tito realizátoři a partneři:</b>		<b>Poznámka:</b>		
Centrum pro zdravotně postižené a seniory Pardubického kraje, o.p.s., Centrum sociálních služeb a pomoci Chrudim, Centrum pro dětský sluch Tamtam, o.p.s., Domov pro seniory, Heřmanův Městec, Domov sociálních služeb Slatiňany, Ergotep, družstvo invalidů, Farní charita Chrudim, HEWER, z.s., Křižovatka handicap centrum, o.p.s., Lůžkové a sociální centrum pro seniory o.p.s. Chrudim, Momo Chrudim, o.p.s., Národní rada osob se zdravotním postižením ČR – Regionální pracoviště pro Pardubický kraj, Oblastní charita Nové Hrady u Skutče, Rodinné Integrační Centrum, z.s., Rytmus Východní Čechy, o.p.s., Sanatorium Topas s.r.o., Senecura SeniorCentrum Chrudim s.r.o., Tichý svět, o.p.s., TyfloCentrum Pardubice, o.p.s., Město Chrudim, Úřad práce, OSV Chrudim		<i>Poskytovatelé sociálních služeb v dané oblasti se potýkali a nadále se budou muset vypořádat s následky COVID-19. Naplňování komunitního plánu bude úzce souviset s výsledkem Výzkumu sociálních služeb a návrhem způsobu plánování, tzv. kompetenčním modelem, v právě probíhajícím projektu "Komunitní plánování sítě sociálních služeb na území ORP Chrudim." Kompetenční model nastavuje funkční komunitní plánování sociálních služeb celistvě v jednotlivých lokalitách ORP za spolupráce Městského úřadu Chrudim, poskytovatelů sociálních služeb působících v daných lokalitách ORP a zástupců obcí těchto lokalit. Tento model bude zaváděn do praxe v průběhu dubna 2021. Výstupem projektu bude Střednědobý plán rozvoje sociálních služeb na území ORP Chrudim na období 2022 – 2024.</i>		

### Oblast péče o rodinu, děti a mládež

Plán 2019 - 2020	VYHODNOCENÍ	Aktualizace 2021 - 2022	NÁKLADY NA CHRUDIMSKÉ OBČANY CELKEM	PŘEDPOKLAD NÁKLADŮ 2021
Cíl 3.1. Zachycení rizikových	<b>ČÁSTEČNĚ SPLNĚNO</b>	Cíl 3.1. Zajistit nízkoprahové služby v prvního kontaktu v potřebném rozsahu pro děti	6 200 000	6 300 000



skupin dětí a mladých službami prvního kontaktu.		a mládež ohrožené nežádoucími jevy.		
	3.1.1 Zajištění stávajících kapacit nízkoprahových zařízení	<b>Opatření:</b> Vypracovat aktuální analýzu cílových skupin dětí a mládeže (6 - 26 let) v Chrudimi ohrožených nežádoucími jevy.		
		<b>Opatření:</b> Na základě analýzy cílových skupin v lokalitě vyhodnotit potřebnost a dostupnost nízkoprahových služeb.		
	<b>Opatření:</b> S ohledem na analýzu potřebnosti zajistit finanční podporu pro nízkoprahové služby pro děti a mládež v potřebné výši.			
<b>Cíl 3. 2.</b> Poskytnutí dostatečné podpory služeb pro rodiny ohrožené odebráním dětí.	<b>ČÁSTEČNĚ SPLNĚNO</b>	<b>Cíl 3. 2.</b> Zajistit služby širokého spektra pro rodiny ohrožené opakovaným odebráním dítěte (od vzdělávání v oblasti rodičovských kompetencí po asistovaný kontakt).	2 720 000	2 800 000
	3.2.1 Podpora vzdělávání v oblasti rodičovských kompetencí	<b>Opatření:</b> Iniciovat jednání s partnery nad tématem navýšení kapacit poradenských zařízení pro rodiny, opírat se o Výzkum sociálních služeb, který bude zpracován v rámci projektu "Komunitní plánování sítě sociálních služeb v OPR Chrudim (4/2020 - 3/2022) - Veřejné akce na podporu procesu KPSS a informovanosti o návazných službách.		
	3.2.2 Udržení kapacit sociálně aktivizační služby			
	3.2.3 Finanční podpora sociálně aktivizační služby			
<b>Cíl 3. 3.</b> Poskytnutí ochrany dětí před dopady rodičovského konfliktu.	<b>ČÁSTEČNĚ SPLNĚNO</b>	<b>Cíl 3. 3</b> Navýšit kapacity poradenských zařízení.	250 000	270 000
	3.3.1 Spolupráce se soudy, ostatními OSPODy v ORP Chrudim, a dalšími subjekty -	<b>Opatření:</b> Iniciovat jednání s partnery nad tématem navýšení kapacit poradenských zařízení pro rodiny.		





	definování společných témat, jednotného přístupu při např. cochemské praxi, Mosty mezi OSPODY ,...	<b>Opatření:</b> Zajistit účast všech partnerů pracujících dětmi ohroženými dopady rodičovského konfliktu na koordinovaném jednotném přístupu v místní síti.		
		<b>Opatření:</b> Zajistit finanční podporu pro aktivity na podporu zmírnění dopadů rodičovského konfliktu na děti od Města Chrudim.		
Na naplňování cílů se prostřednictvím poskytovaných aktivit a služeb spolupodíleli tito realizátoři a partneři:		<b>Poznámka:</b>		
Amalthea z.s., Bc. Gabriela Mikulecká – fyzická osoba pověřená výkonem SPOD, Centrum J.J. Pestalozziho, o.p.s., Dětské centrum Veská, EDDA, z.ú., Farní charita Chrudim, Médea, z.s., Obecně prospěšná společnost, Dlaň životu, Oblastní charita Nové Hrady u Skutče, Oblastní charita Pardubice, Pedagogicko-psychologická poradna – organizační útvar Chrudim Poradna pro rodinu Pardubického kraje, Rodičovské centrum Radovánek z.s., Rodinné Integrační Centrum, z.s., Salesiánský klub mládeže, z.s. Centrum Don Bosco, SKP-Centrum, o.p.s., SOPRE CR o.p.s., Středisko rané péče v Pardubicích o.p.s., Středisko výchovné péče Archa, Středisko výchovné péče Pyramida, Šance pro Tebe, z.s., Vesta Pardubice z.s., Centrum pro dětský sluch Tamtam, o.p.s, OSPOD Chrudim, Město Chrudim		<i>Poskytovatelé sociálních služeb v dané oblasti se potýkali a nadále se budou muset vypořádat s následky COVID-19. Naplňování komunitního plánu bude úzce souviset s výsledkem Výzkumu sociálních služeb a návrhem způsobu plánování, tzv. kompetenčním modelem, v právě probíhajícím projektu "Komunitní plánování sítě sociálních služeb na území ORP Chrudim." Kompetenční model nastavuje funkční komunitní plánování sociálních služeb celistvě v jednotlivých lokalitách ORP za spolupráce Městského úřadu Chrudim, poskytovatelů sociálních služeb působících v daných lokalitách ORP a zástupců obcí těchto lokalit. Tento model bude zaváděn do praxe v průběhu dubna 2021. Výstupem projektu bude Střednědobý plán rozvoje sociálních služeb na území ORP Chrudim na období 2022 – 2024.</i>		



## Oblast péče o osoby s duševním onemocněním

Plán 2019 - 2020	VYHODNOCENÍ	Aktualizace 2021 - 2022	NÁKLADY NA CHRUDIMSKÉ OBČANY CELKEM	PŘEDPOKLAD NÁKLADŮ 2021
Cíl 4. 1.  Zachování kapacity terénních a ambulancních služeb pro osoby s duševním onemocněním.	SPLNĚNO	Cíl 4. 1.  Zachovat kapacity terénních a ambulancních služeb pro osoby s duševním onemocněním.	2 400 000	2 500 000
		4.1.1. Minimalizace počtu odmítnutých klientů, zahájení provozu Centra duševního zdraví v Chrudimi - pilotní projekt (Péče o duševní zdraví, z. s.)	<b>Opatření:</b> Zajistit finanční podporu pro terénní a ambulancní služby pro osoby s duševním onemocněním v potřebné výši od města Chrudim.	
Cíl 4. 2.  Zaměření se na problematiku nedostatku terapeutů a psychoterapeutických služeb pro děti.	SPLNĚNO	Cíl 4. 2.  Začlenit způsoby řešení nedostatku terapeutů a psychoterapeutů do návazného KPSS		
		4.2.1. Multidisciplinární spolupráce poskytovatelů a zadavatelů služeb, setkání s poslankyní a místopředsedkyní Výboru pro sociální politikou	<b>Opatření:</b> Iniciovat jednání s partnery k tématu navýšení kapacit poradenských zařízení pro rodiny, opírat se o Výzkum sociálních služeb, který bude zpracován v rámci projektu "Komunitní plánování sítě sociálních služeb v OPR Chrudim (4/2020 - 3/2022).  <b>Opatření:</b> Formulovat strategii systematické podpory duševního zdraví v Chrudimi	



<b>Cíl 4. 3.</b> Zajištění osvěty a podpora odstraňování stigmat lidí s duševní nemocí.	<b>SPLNĚNO</b>	<b>Cíl 4. 3.</b> Zajistit osvětu a podporu odstraňování stigmat lidí s duševním onemocněním	450 000	470 000
	4.3.1. Pořádání Týdnů pro duševní zdraví	<b>Opatření:</b> Iniciovat jednání s partnery k tématu navýšení kapacit poradenských zařízení pro rodiny, opírat se o Výzkum sociálních služeb, který bude zpracován v rámci projektu "Komunitní plánování sítě sociálních služeb v OPR Chrudim (4/2020 - 3/2022) - Veřejné akce na podporu procesu KPSS a informovanosti o návazných službách.  <b>Opatření:</b> Zajistit finanční podporu na osvětové a destigmatizační aktivity od Města Chrudim		
<b>Cíl 4. 4.</b> Mapování kapacity pobytových služeb pro osoby s duševním onemocněním	<b>ČÁSTEČNĚ SPLNĚNO</b>	<b>Cíl 4. 4.</b> Zajistit průběžnou aktualizaci přehledu kapacit pobytových služeb pro osoby s duševním onemocněním	0	0
	4.4.1 Participace na transformaci psychiatrické péče	<b>Opatření:</b> Opírat se o Výzkum sociálních služeb, který bude zpracován v rámci projektu "Komunitní plánování sítě sociálních služeb v OPR Chrudim (4/2020 - 3/2022) - využívat databázi SPONA.		



Na naplňování cílů se prostřednictvím poskytovaných aktivit a služeb spolupodíleli tito realizátoři a partneři:	<b>Poznámka:</b>
Domov Na cestě, Domov pro seniory Heřmanův Městec, Farní charita Chrudim, Péče o duševní zdraví, z.s., Rytmus Východní Čechy, o.p.s., Sanatorium Topas s.r.o., Město Chrudim	<i>Poskytovatelé sociálních služeb v dané oblasti se potýkali a nadále se budou muset vypořádat s následky COVID-19. Naplňování komunitního plánu bude úzce souviset s výsledkem Výzkumu sociálních služeb a návrhem způsobu plánování, tzv. kompetenčním modelem, v právě probíhajícím projektu "Komunitní plánování sítě sociálních služeb na území ORP Chrudim." Kompetenční model nastavuje funkční komunitní plánování sociálních služeb celistvě v jednotlivých lokalitách ORP za spolupráce Městského úřadu Chrudim, poskytovatelů sociálních služeb působících v daných lokalitách ORP a zástupců obcí těchto lokalit. Tento model bude zaváděn do praxe v průběhu dubna 2021. Hlavním výstupem projektu bude Střednědobý plán rozvoje sociálních služeb na území ORP Chrudim na období 2022 – 2024.</i>

### Oblast péče o osoby ohrožené užíváním návykových látek

Plán 2019 - 2020	VYHODNOCENÍ	Aktualizace 2021 - 2022	NÁKLADY NA CHRUDIMSKÉ OBČANY CELKEM	PŘEDPOKLAD NÁKLADŮ 2021
Cíl 5. 1.  Zajištění dlouhodobé primární prevence v oblasti závislostního chování na druhém stupni základních škol.	<b>SPLĚNO</b>	Cíl 5. 1. Zajistit aktivity primární prevence na ZŠ v oblasti závislostního chování	30 000	30 000
	5.1.1 Podpora programů primární prevence (spolupráce s Městskou policií, pořádání akcí typu "Právo pro každý den,...)	<b>Opatření:</b> Zajistit realizaci aktivit primární prevence k závislostnímu chování na všech druhých stupních ZŠ v Chrudimi, zapojení organizací do interdisciplinární spolupráce (např. cochemská praxe,...)		
Cíl 5. 2.  Zajištění služby adiktologického terénního programu na území města minimálně jednou týdně.	<b>ČÁSTEČNĚ SPLNĚNO</b>	Cíl 5. 2. Zajistit terénní adiktologické programy	30 000	100 000
	5.2.1 Podporování certifikovaných terénních programů s kapacitou každotýdenního poskytování služby přímo v ulicích,	<b>Opatření:</b> Zajistit finanční podporu terénních adiktologických programů v potřebné výši od Města Chrudim		



	případně i v domácnostech uživatelů drog.			
<b>Cíl 5. 3.</b>  Zajištění návazných ambulantních, léčebných, doléčovacích a resocializačních služeb pro širokou skupinu uživatelů (alkoholu, nelegálních drog, včetně gamblerů).	<b>ČÁSTEČNĚ SPLNĚNO</b>	<b>Cíl 5. 3.</b> Zajistit ambulantní adiktologické programy - návazné léčebné, doléčovací a resocializační služby pro širokou skupinu uživatelů (drog, alkoholu, gamblerů,...)	500 000	520 000
	5.3.1 Podpora certifikované léčebných a resocializačních programů pro uživatele drog v Pardubicích (v Chrudimi).	<b>Opatření:</b> Zajistit finanční podporu ambulantních adiktologických programů v potřebné výši od Města Chrudim		
Na naplňování cílů se prostřednictvím poskytovaných aktivit a služeb spolupodíleli tito realizátoři a partneři:		<b>Poznámka:</b>		
Laxus z.s., Městská Policie, Město Chrudim		<i>Poskytovatelé sociálních služeb v dané oblasti se potýkali a nadále se budou muset vypořádat s následky COVID-19. Naplňování komunitního plánu bude úzce souviset s výsledkem Výzkumu sociálních služeb a návrhem způsobu plánování, tzv. kompetenčním modelem, v právě probíhajícím projektu "Komunitní plánování síť sociálních služeb na území ORP Chrudim." Kompetenční model nastavuje funkční komunitní plánování sociálních služeb celistvě v jednotlivých lokalitách ORP za spolupráce Městského úřadu Chrudim, poskytovatelů sociálních služeb působících v daných lokalitách ORP a zástupců obcí těchto lokalit. Tento model bude zaváděn do praxe v průběhu dubna 2021. Hlavním výstupem projektu bude Střednědobý plán rozvoje sociálních služeb na území ORP Chrudim na období 2022 – 2024.</i>		

### Oblast péče o osoby sociálně vyloučené a osoby v obtížné životní situaci

Plán 2019 - 2020	VYHODNOCENÍ	Aktualizace 2021 - 2022	NÁKLADY NA CHRUDIMSKÉ OBČANY CELKEM	PŘEDPOKLAD NÁKLADŮ 2021
Cíl 6. 1. Zajištění sítě krizových a	<b>SPLNĚNO</b>	Cíl 6. 1. Zachovat kapacity odborného sociálního	600 000	650 000



poradenských služeb pro osoby s mnohačetnými problémy především v oblastech financí, bydlení a zaměstnání.		poradenství pro řešení problematiky financí, bydlení, zaměstnání aj.		
	6.1.1. Udržení kapacit odborného sociálního poradenství, ambulantní krizové pomoci a podpora služeb, které řeší dluhovou problematiku.	<b>Opatření:</b> Zajistit finanční podporu v potřebné výši pro služby odborného sociálního poradenství od Města Chrudim. <b>Opatření:</b> Zrevidovat spolupráci s poskytovateli odborného sociálního poradenství a pokrýt případná "bílá místa" odborného poradenství		
<b>Cíl 6. 2.</b> Zajištění nouzového a krátkodobého bydlení pro osoby v krizi formou sociálních služeb.	<b>SPLNĚNO</b>	<b>Cíl 6. 2.</b> Zajistit dostatečné kapacity nouzového bydlení pro zabezpečení pomoci a podpory osobám v krizi	2 000 000	2 100 000
	6.2.1 Zachování kapacit noclehárny	<b>Opatření:</b> Zajistit finanční podporu v potřebné výši pro služby pro osoby v těžké životní situaci bez přístřeší od Města Chrudim <b>Opatření:</b> Zajistit finanční podporu v potřebné výši pro poskytovatele azylového bydlení od Města Chrudim.		
	6.2.2. Podpora organizací poskytující azylové bydlení pro osoby v krizi, včetně domácího násilí	<b>Opatření:</b> Formulovat a vytvořit plán opatření na podporu přechodného bydlení pro osoby v krizi		
<b>Cíl 6. 3.</b> Zajištění realizace terénní sociální práce s lidmi bez domova	<b>SPLNĚNO ČÁSTEČNĚ</b>	<b>Cíl 6. 3.</b> Zajistit realizaci terénní sociální práce s lidmi bez domova		
	6.3.1. Podpora organizací poskytující terénní sociální	<b>Opatření:</b> Zajistit finanční podporu v potřebném rozsahu od Města Chrudim pro realizaci terénní sociální práce s lidmi bez domova v		



	práce lidem bez domova	návaznosti na stávající místní služby pro tuto cílovou skupinu		
	Na naplňování cílů se prostřednictvím poskytovaných aktivit a služeb spolupodíleli tito realizátoři a partneři:	<b>Poznámka:</b>		
	Centrum J.J. Pestalozziho, o.p.s., Farní charita Chrudim, Linka bezpečí, z.s., Linka důvěry - Kontakt Ústí nad Orlicí, Obecně prospěšná společnost Dlaň životu, Oblastní charita Nové Hradky u Skutče, Oblastní spolek, Českého červeného kříže Chrudim, Poradna pro rodinu Pardubického kraje, Probační a mediační služba ČR, Chrudim, Romodrom o.p.s, SOPRE CR o.p.s., Město Chrudim	<i>Poskytovatelé sociálních služeb v dané oblasti se potýkali a nadále se budou muset vypořádat s následky COVID-19. Naplňování komunitního plánu bude úzce souviset s výsledkem Výzkumu sociálních služeb a návrhem způsobu plánování, tzv. kompetenčním modelem, v právě probíhajícím projektu "Komunitní plánování sítě sociálních služeb na území ORP Chrudim." Kompetenční model nastavuje funkční komunitní plánování sociálních služeb celistvě v jednotlivých lokalitách ORP za spolupráce Městského úřadu Chrudim, poskytovatelů sociálních služeb působících v daných lokalitách ORP a zástupců obcí těchto lokalit. Tento model bude zaváděn do praxe v průběhu dubna 2021. Hlavním výstupem projektu bude Střednědobý plán rozvoje sociálních služeb na území ORP Chrudim na období 2022 – 2024.</i>		
	CELKOVÉ NÁKLADY 2020		<b>111 600 000</b>	
	PŘEDPOKLAD NÁKLADŮ 2021		<b>114 160 000</b>	
	PŘEDPOKLAD DOTACÍ MĚSTA CHRUDIM 2021		<b>3 200 000</b>	
	PŘÍSPĚVKOVÁ ORGANIZACE		<b>23 000 000</b>	



## 2. PROCES TVORBY A REALIZACE STŘEDNĚDOBÉHO PLÁNU

### Co je Střednědobý plán rozvoje sociálních služeb na území obce s rozšířenou působností Chrudim na období 2022 – 2024

Střednědobý plán rozvoje sociálních služeb na území obce s rozšířenou působností Chrudim na období 2022 – 2024 (dále jen SPRSS) vychází z různorodých výstupů, zpracovaných v rámci realizace projektu Komunitní plánování sítě sociálních služeb na území ORP Chrudim (CZ.03.2.63/0.0/0.0/19\_106/0015256).

**SPRSS je strategický dokument**, který vychází ze smyslu písm. h, § 3 zákona č. 108/2006 Sb., o sociálních službách, ve znění pozdějších předpisů. SPRSS je strategický dokument schválený na dobu 3 let, který je výsledkem aktivního zjišťování potřeb osob na území obce nebo kraje a hledání způsobů jejich uspokojování s využitím dostupných zdrojů.

Jeho obsahem je souhrn a výsledky podkladových analýz a dat, popis způsobu zpracování plánu včetně vymezení spolupráce s obcemi, s poskytovateli sociálních služeb a osobami, kterým jsou sociální služby poskytovány, popis a analýza dostupných zdrojů a potřeb osob, kterým jsou sociální služby určeny, včetně ekonomického vyhodnocení, strategie zajišťování a rozvoje sociálních služeb obsahující popis budoucího žádoucího stavu a opatření, jejichž prostřednictvím by mělo být tohoto stavu dosaženo, povinnosti zúčastněných subjektů, postup sledování a vyhodnocování plnění plánu včetně způsobu, jakým lze provést změny v poskytování sociálních služeb a způsob zajištění sítě sociálních služeb na území kraje; střednědobý plán rozvoje sociálních služeb může být doplněn akčními plány zpracovanými na období jednoho roku, které vycházejí ze střednědobého plánu rozvoje sociálních služeb.

**Vzhledem k hlavnímu cíli projektu – nastavení funkčního plánování sociálních služeb na celém území ORP Chrudim na základě identifikovaných potřeb osob a skupin využívající sociální služby s ohledem na kapacitu služeb** je Střednědobý plán rozvoje sociálních služeb v obci s rozšířenou působností Chrudim od 2022 do 2024 koncipován jako strategický dokument, k jehož obsahu mohou přistoupit jednotlivé obce správního území obce s rozšířenou působností Chrudim – tímto je zachována **integrita jednotlivých územně samosprávních celků**.

S ohledem na uvedený cíl projektu je *Výzkum sociálních služeb ve správním obvodu s rozšířenou působností Chrudim (dále jen výzkum)* je nedílnou součástí plánu. Obecní úřad obce s rozšířenou působností Chrudim zajišťuje ve smyslu § 92 zákona č. 108/2006 Sb., o sociálních službách, ve znění pozdějších předpisů, koordinaci registrovaných sociálních služeb a podporuje spolupráci jednotlivých aktérů plánování sociálních služeb v rámci přenesené působnosti. Současně obecní úřad obce s rozšířenou působností Chrudim podporuje aktivní zjišťování potřeb osob a skupin osob ze strany obcí v rámci správního obvodu obecního úřadu obce s rozšířenou působností Chrudim. SPRSS poskytuje oporu pro popis budoucího žádoucího stavu a opatření, jejich prostřednictvím by stavu mělo být dosaženo a to i s ohledem na ovlivňování Sítě služeb Pardubického kraje.





**Pro tvorbu SPRSS bylo využito analytických dokumentů, koncepcí a výstupů, kterých vycházely z níže uvedených materiálů.**

- *Výzkum sociálních služeb ve správním obvodu s rozšířenou působností Chrudim*
- *Vyhodnocení dotazníkového šetření poskytovatelů sociálních služeb a návazných služeb sociálního charakteru v ORP Chrudim za rok 2020*
- *Sběr dat mezi zástupci obcí I. a II. stupně a jejich obyvateli v ORP Chrudim pro potřeby doplnění výzkumu sociálních služeb a funkčního nastavení kompetenčního modelu*
- *Kompetenční model pro způsob plánování sociálních služeb na území obce s rozšířenou působností Chrudim*
- *Střednědobý plán rozvoje sociálních služeb Pardubického kraje*
- *Analýza dostupnosti služeb v rámci územní působnosti*
- *Strategický plán udržitelného rozvoje města Chrudim 2015 – 2030*
- *Národní strategie rozvoje sociálních služeb 2016-2025*
- *Krajský plán vyrovnávání příležitostí pro osoby se zdravotním postižením na období 2019 – 2021*
- *Krajský plán vyrovnávání příležitostí pro osoby se zdravotním postižením na období 2022 – 2026*
- *Zpráva z mapování potřeb aktérů sítě služeb pro ohrožené děti a jejich rodiny v ORP Chrudim za období 2016 - 2017).*

## **2.1 Proces tvorby**

V průběhu procesu tvorby plánu jsme spolupracovali se všemi 86 obcemi, které tvoří území ORP Chrudim z čehož se aktivně zapojilo 29 obcí I. typu a 6 obcí II. typu. Dále jsme pak spolupracovali s klíčovými 28 organizacemi, které poskytují sociální služby a sídlí na území ORP Chrudim. Navázali jsme spolupráci s ostatními organizacemi, které na území ORP nemají sídlo, ale své služby zde poskytují. V dílčích částech procesu jsme spolupracovali se Zdravým městem a Místní agendou 21 Chrudim, MAS Chrudimsko, MAS Skutečsko, Košumbersko a Chrastecko, MŠ a ZŠ Chrudim, a v neposlední řadě se zástupci KÚ Pardubického kraje.

*Základní myšlenkou pro vznik SRPSS na území obce s rozšířenou působností Chrudim od 2022 – 2024 byl hlavní cíl projektu: **nastavení funkčního plánování sociálních služeb na celém území ORP Chrudim na základě identifikovaných potřeb osob a skupin využívající sociální služby s ohledem na kapacitu služeb.***

Při tvorbě jednotlivých opatření jsme se okrajově opírali o kritéria kvality plánování sociálních služeb, která jsou shrnuta v následujících bodech. Soubor kritérií vznikl v rámci projektu „Koordinace vytváření kritérií kvality plánování sociálních služeb“ a byl realizován MPSV, v rámci Operačního programu Rozvoj lidských zdrojů (OP RZL)<sup>1</sup>.

**Legitimita** – proces plánování je v území legitimní, pokud je schválen samosprávou

- samospráva schválila usnesením vytvoření plánu rozvoje sociálních služeb

<sup>1</sup> <https://www.mpsv.cz/documents/20142/225517/kriteria.pdf/1355b471-8504-5bc1-7e9c-e41deeb1171d>



- je schválen záměr tvorby plánu rozvoje sociálních služeb a s kritériem pro dané území
- plán je schválen samosprávou

**Popis aktuální situace** – popis zahrnuje údaje o současných soc. službách, analýzu existujících zdrojů pro zajištění sociální služeb a analýzu potřeb

- analýza existujících zdrojů pro zajištění sociálních služeb obsahuje všechny potřebné údaje
- zjišťování potřeb, je kvalitní, opakovatelné a kontrolovatelné
- analýza zdrojů pro zajištění služeb je vztažena ke zjištěným potřebám

**Kvalifikace a kompetentnost** - osoby podílející se na koordinačních, metodických, konzultačních, facilitačních, analytických a vzdělávacích činnostech v rámci procesu plánování sociálních služeb mají potřebnou kvalifikaci, znalosti a dovednosti

- jsou stanoveny požadavky na kvalifikaci a kompetentnost osob v organizační struktuře procesu
- je zajištěno vzdělávání účastníků procesu

**Řízení procesu** – proces plánování je efektivně a transparentně řízen; je zajištěn přenos informací ve všech úrovních procesu plánování

- je definována organizační struktura procesu plánování, popis činností, rozhodovací pravomoci a zodpovědnost jednotlivých pozic
- jsou zpracována a schválena pravidla upravující postavení a způsoby jednání skupin podílejících se na plánování sociálních služeb
- členové pracovních skupin jsou obeznámeni s postupy práce a s formou výstupů pracovní skupiny a zde podle toho postupují
- při jednání skupin podílejících se na plánování sociálních služeb je upřednostňováno konsensuální rozhodování
- je zajištěna informovanost uvnitř systému

**Zapojování** – do procesu plánování jsou aktivně zapojováni všichni aktéři (uživatelé, poskytovatelé, zadavatelé, další zainteresované skupiny a veřejnost)

- je doložen postup zapojování
- uživatelé, poskytovatelé a zadavatelé jsou zastoupeni v organizační struktuře a podílejí se na rozhodování
- uživatelé, poskytovatelé i zadavatelé jsou zapojeni do přípravy a zpracování plánu rozvoje sociálních služeb a veřejnost má možnost připomínkovat priority, opatření a aktivity

**Plán rozvoje sociálních služeb** – výstupem procesu je plán rozvoje sociálních služeb pro předem stanovené období

- plán obsahuje náležitosti uvedené v prvním kritériu
- plán rozvoje sociálních služeb je v souladu s jeho záměrem
- plán rozvoje sociálních služeb je v souladu s dokumenty nižší a vyšší úrovně
- v plánu jsou odděleny sociální služby od ostatních služeb



- existují vazby mezi prioritami, opatřeními a aktivitami

**Informovanost** – občanům v území jsou dostupné informace týkající se plánování a poskytování služeb

- existuje postup informování občanů v území
- jsou doloženy způsob, četnost a aktuálnost informování

**Zvyšování kvality procesu** – proces plánování služeb je průběžně monitorován a vyhodnocován, zjištění z těchto činností jsou využívána ke zvyšování kvality procesu

- existují postupy pro monitorování a vyhodnocování klíčových oblastí v procesu plánování sociálních služeb a implementace plánu rozvoje služeb
- postupy jsou využívány v praxi a zjištění z nich jsou využívána ke zlepšování kvality procesu

## 2.2 Proces realizace

Při samotném procesu realizace plánování a s ním spojené tvorby Střednědobého plánu rozvoje sociálních služeb na území ORP Chrudim jsme postupovali dle vytvořeného **Kompetenčního modelu komunitního plánování** (dále jen *kompetenční model*), který byl zpracován z původního projektového návrhu na způsob plánování. V *kompetenčním modelu* stanovena organizační struktura procesu plánování, činnosti, rozhodovací pravomoci a zodpovědnosti jednotlivých pozic (rolí).

### 2.2.1 Kompetenční model

#### Přínosy zaváděného způsobu plánování sociálních služeb

##### Pomoc na míru

**Občané** každé obce na území obce s rozšířenou působností (dále jen ORP) Chrudim mají nárok na **dostupnou sociální pomoc**. K tomu, aby byly sociální služby stejně dostupné jak ve větších městech, tak i odlehlejších částech ORP Chrudim, je zapotřebí **společně plánovat sociální služby**. Dojde tak k zajištění sociálních služeb v takovém rozsahu, který odpovídá reálným potřebám obyvatel (lepší dostupnost sociálních služeb – za některými nebudou muset občané dojíždět, u některých se zkrátí čekací doba, ...).

##### Více informací, dostupnější pomoc

Potřeby obyvatel znají nejlépe **osoby ze samospráv malých obcí**, ti jsou nejčastěji v kontaktu s lidmi, kteří potřebují pomoc. Prostřednictvím připravovaného způsobu plánování budou zástupci obcí více informováni o zákonném požadavku zabezpečování sociálních potřeb svých občanů, včetně potřeby finanční spoluúčasti na zabezpečování sociální péče. Dále pak získají možnost společně řešit některá nadregionální témata v sociální problematice (sociální bydlení, zaměstnávání osob se zdravotním postižením, podpora dětí ohrožených rozchodem rodičů). V případě zájmu budou mít možnost více informovat své občany o dostupnosti služeb např. prostřednictvím databáze *Síť pomoci a podpory na Chrudimsku* (dále jen SPONA), formou informačních materiálů, článků a tiskových zpráv atd., díky kterým získají větší povědomí o sociální problematice a možnostech řešení různých problematických situací.



### Podpora pro obecní sociální pracovníky

**Sociální pracovníci obce** budou mít zajištěnou podporu od pracovníků Odboru sociálních věcí (dále jen OSV) Chrudim (např. budou moci sdílet praxi s ostatními sociálními pracovníky, ...). Získají možnost prohloubit si přehled o aktuální problematice v sociální práci na obci, veřejném opatrovnictví, nebo sdílet osvědčené postupy včetně metodických konzultací např. prostřednictvím individuálních či skupinových setkání s koordinátorem komunitního plánování sociálních služeb (dále jen KPSS), sociálními pracovníky OSV Chrudim či dalšími sociálními pracovníky obcí II. stupně.

### Spoluprací k účinnější pomoci

Dojde ke koordinované spolupráci se všemi **poskytovateli služeb** působícími na území ORP Chrudim, a to prostřednictvím pravidelných osobních setkání se sociálními pracovníky, zadavateli i uživateli (formát lokálních pracovních skupin). Dojde tak ke zlepšení spolupráce mezi obcemi a poskytovateli služeb při řešení situací občanů – pravidelně informovaný sociální pracovník obce bude mít v případové práci větší výběr řešení a možnost delegovat část práce na některého z poskytovatelů služeb.

### Spolehlivý tok informací

V jednotlivých částech ORP Chrudim budou sociální služby poskytovány cíleněji, což **poskytovatelům** služeb usnadní plánování svých kapacit (rozšíření působnosti poskytování služby, počty pracovních úvazků, lůžek, hodin provozní doby, ...). Dále budou mít možnost se prezentovat v databázi SPONA, která funguje jako online katalog, kde jsou uvedeny nejaktuálnější informace o nabízených službách (jednoduchou a srozumitelnou formou).

Nedílnou součástí je součinnost s **MěÚ Chrudim a krajským úřadem Pardubického kraje**. Dojde tak k poskytnutí ověřených informací o potřebnosti (poptávce), dostupnosti, problematičnosti, kapacitách, územní působnosti a financování služeb v ORP Chrudim. Dále pak o četnosti cílových skupin ve správním obvodu.

Do kompetenčního modelu budou zahrnuty již probíhající procesy v sociální oblasti na území ORP Chrudim (např. Střednědobé plánování rozvoje sociálních služeb na území MAS SKCH, ...).





### Cílové skupiny a organizační struktura kompetenčního modelu

#### Cílové skupiny

Pro lepší přehlednost a snazší orientaci v dokumentu jsme aktéry komunitního plánování označili formou následujících obrázků, jejichž význam zde vysvětlujeme.

Označení	Popis
	<p><b>Hlavní koordinátor KPSS (komunitního plánování sociálních služeb)</b></p> <ul style="list-style-type: none"> <li>- je pracovníkem OSV MěÚ Chrudim na úrovni obce III. stupně</li> <li>- je hlavním koordinátorem projektu (součástí základního projektového týmu, do nějž dále patří garant projektu, metodik 1 a metodik 2, projektový manažer)</li> </ul>



	<p><b>Lokální koordinátor</b></p> <ul style="list-style-type: none"><li>- nejčastěji sociální pracovník obce II. stupně v jednotlivých lokalitách ORP Chrudim, popřípadě osoba, která se v dané lokalitě pohybuje a má přehled o místní sociální situaci</li><li>- je prostředníkem mezi občany, poskytovateli sociálních služeb a hlavním koordinátorem KPSS</li><li>- aktivní aktér komunitního plánování na lokální úrovni, který se podílí na chodu kompetenčního modelu v jednotlivých lokalitách (především shromažďuje a postupuje informace z lokální úrovně na úroveň obce III. stupně)</li><li>- od dubna 2021 koordinátoři rozšiřují základní projektový tým</li></ul>
	<p><b>Lokální pracovní skupina</b></p> <p>Jedná se o skupinu účastníků pro komunitní plánování sociálních služeb. Vzniká uvnitř jednotlivých lokalit a je koordinována lokálními koordinátory.</p>
	<p><b>Zástupce obcí a zadavatelé</b></p> <p>Jedná se o zástupce obcí na území ORP Chrudim.</p> <ul style="list-style-type: none"><li>- obce I. stupně – zástupci obce</li><li>- obce II. stupně – zástupci obce</li><li>- obec III. stupně – zástupci města Chrudim, MěÚ Chrudim</li><li>- krajský úřad Pardubického kraje - zástupce odboru sociálních věcí – koncepčního oddělení</li></ul>
	<p><b>Zástupci poskytovatelů služeb</b></p> <p>Jedná se o fyzické osoby, nestátní neziskové organizace, organizace zřizované obcí, krajem či státem s působností v ORP Chrudim.</p> <ul style="list-style-type: none"><li>- registrované sociální služby - zástupci poskytovatelů služeb registrovaných podle zákona č. 108/2006 Sb., působících na území ORP Chrudim</li></ul>
	<p><b>Odborná veřejnost</b></p> <p>Jedná se o další účastníky, kterých se poskytování sociálních služeb určitým způsobem dotýká – jedná se o <b>veřejné služby</b>, prostřednictvím kterých dochází k zachytu ohrožené populace, k prvnímu kontaktu s odborníky majícími potenciál ke zprostředkování kontaktu potřebným či jejich blízkým s odpovídající sociální službou. Část těchto veřejných služeb pomáhá lidem získat potřebné dovednosti či zabezpečit</p>



	podmínky k řešení jejich situace a předcházet tak sociálnímu vyloučení.
 <p>Zástupci uživatelů</p>	<b>Zástupci uživatelů</b> Jedná se o zástupce nejrůznějších sdružení, spolků, svazů a klubů uživatelů sociálních služeb. Dále pak o uživatele sociálních služeb, jakožto jednotlivé příjemce registrovaných sociálních služeb (aktuálních či bývalých).

## Organizační struktura

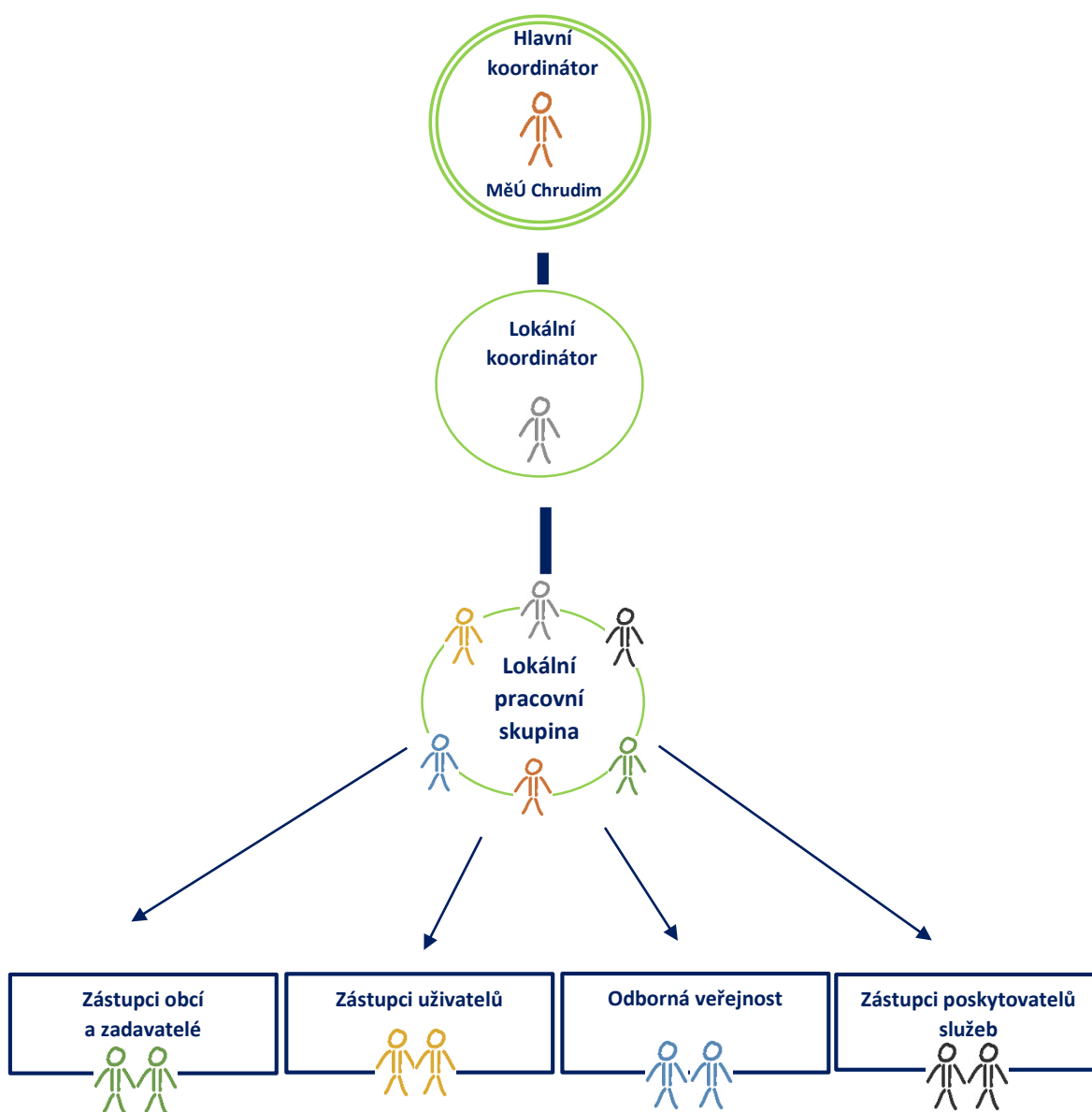



## Plánování v lokalitách

K pokrytí celého ORP Chrudim rozdělujeme území do **šesti lokalit**, jež kopírují hranice obvodů obcí II. stupně.

- **Chrudimsko**
- **Chrastcko**
- **Heřmanoměstecko**
- **Nasavrcko**
- **Skutečsko**
- **Třemošnicko**

Plánování v **šesti lokalitách** je smysluplné, systematické a bude vycházet z místní znalosti prostředí a problematiky – plánujeme tzv. **“na míru”**. V jednotlivých částech ORP Chrudim budou sociální služby poskytovány cíleněji, což poskytovatelům služeb usnadní plánování svých kapacit (rozšíření působnosti poskytování služby, počty pracovních úvazků, lůžek, hodin provozní doby, ...).

## Role a popis činností jednotlivých aktérů kompetenčního modelu

### Hlavní koordinátor KPSS

V průběhu projektu **zajišťuje kooperaci jednotlivých aktérů** komunitního plánování za účelem **jejich zapojení** do navrhovaného způsobu plánování sociálních služeb, tzv. kompetenčního modelu, a ověření jeho funkčnosti na území ORP Chrudim. Je součástí projektového týmu. Manažersky zajišťuje jednotlivé aktivity v lokalitách. Monitoruje, řídí a vyhodnocuje proces KPSS v ORP Chrudim.

### Přehled hlavních činností hlavního koordinátora KPSS:

- organizuje a zúčastňuje se setkání s lokálními koordinátory, od nichž přebírá informace z jednotlivých lokalit a poskytuje jim metodickou podporu,
- účastní se setkání lokální pracovní skupiny,
- prostřednictvím databáze SPONA získává a aktualizuje data od poskytovatelů sociálních služeb, s nimiž je v aktivním kontaktu (různá setkávání a jednání, komunikace),
- je v aktivním kontaktu s městem Chrudim a OSV MěÚ Chrudim a získává potřebná data,
- je v aktivním kontaktu s Pardubickým krajem a získává potřebná data,
- je v aktivním kontaktu s odbornou veřejností a získává potřebná data.

### Lokální koordinátor

Lokální koordinátor (dále jen LK) je osoba, která má povědomí o aktuálních potřebách občanů v dané lokalitě. Díky pozici LK budou *získávány aktuální informace* o potřebách místních obyvatel v sociální problematice a prostřednictvím setkání lokální pracovní skupiny (dále jen LPS) bude docházet k informování se o aktuální problematice v lokalitě, činnosti a kapacitě jednotlivých organizací. LK dohlíží na rovnováhu poptávky a nabídky pomoci v regionu – na základě zjištěných potřeb spolupracuje s hlavním koordinátorem KPSS v ORP Chrudim. LK iniciuje intenzivnější spolupráci mezi službami, odbornou veřejností a zástupci obcí, a tak přispívá k účelnější pomoci občanům.



### **Přehled hlavních činností lokálního koordinátora:**

- spolupracuje se sociálními pracovníky obce II. stupně (pokud jím zároveň není),
- získává informace o službách a potřebách občanů dané lokality a tyto informace předává koordinátoru KPSS i zástupcům obcí I. stupně,
- je v aktivním kontaktu s poskytovateli sociálních služeb a má přehled o účastnících KPSS,
- zúčastňuje se schůzek s ostatními lokálními koordinátory a s koordinátorem KPSS,
- svolává (e-mailem, telefonicky) a řídí setkání lokální pracovní skupiny (LPS) – vždy na základě vzájemné dohody s hlavním koordinátorem KPSS,
- zajišťuje písemné výstupy z LPS i publicitu.

### **Lokální pracovní skupina**

Uvnitř každé z lokalit vzniká lokální pracovní skupina. Jedná se o skupinu účastníků pro komunitní plánování sociálních služeb. Je řízena lokálními koordinátory, kteří skupinu svolávají.

- setkání v lokalitách probíhá minimálně 1x/půl roku

### **Zástupce obcí a zadavatelé**

#### **OBCE I. STUPNĚ (v samostatné působnosti dle zákona o obcích)**

- evidují sociální potřeby svých občanů,
- poskytují základní informace o přístupu k sociálním službám,
- zřizují na základě potřeby sociální služby,
- spolupodílí se na financování sociálních služeb,
- mají možnost se vyjádřit k návrhu kompetenčního modelu a Střednědobého plánu rozvoje sociálních služeb na území ORP Chrudim 2022–2024.

#### **OBCE II. STUPNĚ /POU - obec s pověřeným obecním úřadem (v přenesené působnosti dle zvláštních předpisů)<sup>2</sup>**

##### **Zástupci obcí II. stupně (kromě činností v samostatné působnosti):**

- zajišťují sociální práci ve svém správním obvodu (POU),
- podporují obce I. stupně při zabezpečování sociálních potřeb občanů,
- jednají s poskytovateli o dostupnosti sociálních služeb pro své občany,
- připomínají návrh kompetenčního modelu a Střednědobý plán rozvoje sociálních služeb na území ORP Chrudim 2022–2024.

---

<sup>2</sup> Kromě místní agendy, kterou obec spravuje v samostatné působnosti, může být pověřena **výkonem státní správy**. Tehdy se jedná o „přenesenou působnost“, která se vztahuje k určitému správnímu území. Přenesená působnost **v základním rozsahu** (tj. obce I. stupně) se týká pouze vlastního území obce – území obce je tedy správním obvodem. Pro přenesenou působnost **v rozsahu pověřeného obecního úřadu** (tj. obce II. stupně) je území správního obvodu vymezeno v Příloze k Zákonu č. 314/2002 Sb. Území správního obvodu přenesené působnosti **v rozsahu obce s rozšířenou působností** (tj. obce III. stupně) pak upravuje Vyhláška č. 346/2020 Sb. Obec vyššího stupně vykonává zároveň agendu vlastní obcím nižšího stupně. Tedy obec III. stupně má zároveň povinnosti náležející obci II. stupně (přenesenou působnost v rozsahu pověřeného obecního úřadu) i úlohy, které vykonává obec I. stupně (samostatnou působnost, resp. přenesenou působnost v základním rozsahu). Více viz §61n. Zákona č. 128/2000 Sb. o obcích.





**OBEC III. STUPNĚ / ORP – obec s rozšířenou působností** (v přenesené působnosti dle zvláštních předpisů)

**Zástupci obcí III. stupně (kromě činností v samostatné působnosti a agendy v rozsahu POU):**

- metodicky vedou rozvoj služeb ve svém správním obvodu,
- z lokalit a od poskytovatelů služeb získávají aktuální data pro plánování a zajišťování kapacit služeb,
- společně se svými partnery vytváří komunitní plán sociálních služeb ve svém správním obvodu (ORP),
- vyjednávají zabezpečení potřeb (navýšení kapacit služeb/financování) s Krajským úřadem,
- připomínají návrh kompetenčního modelu a Střednědobý plán rozvoje sociálních služeb na území ORP Chrudim 2022–2024.

**Zástupce poskytovatelů služeb**

- poskytují potřebné sociální služby občanům,
- plánují kapacity a působnost služby podle jednotlivých lokalit ORP Chrudim,
- komunikují změny v poskytování služeb s lokálními koordinátory,
- účastní se vybraných lokálních pracovních skupin a spolupracují na zabezpečení potřeb dané lokality,
- účastní se pracovních skupin ke specifickým tématům (interdisciplinární spolupráce týkající se např. koordinované případové práce, jednotného přístupu k řešení rodičovských konfliktů a dalších),
- poskytují data pro zajištění plánování a financování sociálních služeb,
- o svých službách poskytují informace prostřednictvím databáze SPONA,
- připomínají návrh kompetenčního modelu a Střednědobý plán rozvoje sociálních služeb na území ORP Chrudim 2022–2024.

**Zástupce uživatelů**

Uživatelé představují nejdůležitější součást KPSS, jejich participace je při plánování služeb podstatná. Uživatelům musí být vytvořeny takové podmínky, aby byli při plánování sociálních služeb rovnocennými partnery poskytovatelů a zadavatelů, aby mohli vyslovovat svá přání a potřeby; tam, kde to jde, i sami hledat řešení.

Zástupci uživatelů se tak mohou prostřednictvím sociálních pracovníků, zástupců obcí a účastí v lokálních pracovních skupinách vyjadřovat k celému procesu plánování.

**Odborná veřejnost**

Jedná se o další účastníky, kterých se poskytování sociálních služeb určitým způsobem dotýká – jedná se o **veřejné služby**, prostřednictvím kterých dochází k zachytu ohrožené populace, k prvnímu kontaktu s odborníky majícími potenciál ke zprostředkování kontaktu potřebných či jejich blízkých s odpovídající sociální službou. Část těchto veřejných služeb pomáhá lidem získat potřebné dovednosti či zabezpečit podmínky k řešení jejich situace a předcházet tak sociálnímu vyloučení.

- **státní správa** - sociální pracovníci a zaměstnanci ÚP ČR (Příspěvek na péči, Dávky pro osoby se zdravotním postižením, Hmotná nouze), pracovníci OSPOD (péče o dítě, kuratela pro mládež),



- **ostatní služby sociálního charakteru** – poskytovatelé služeb, kteří nejsou registrováni dle zákona č. 108/2006 Sb. působících na ORP Chrudim,
- **prevence kriminality** v jednotlivých lokalitách ORP Chrudim - Policie ČR, Městská policie,
- **zdravotnictví** – praktičtí lékaři, zdravotně-sociální pracovníci v nemocnicích, specialisté v oblasti zdravotnictví,
- **školství** - školská poradenská pracoviště, střediska výchovné péče, mateřské školy, základní školy, střední školy,
- **místní akční skupiny** působící v lokalitách ORP Chrudim,
- **justice** – Okresní soud v Chrudimi, advokátní a právní služby.

Zástupci odborné veřejnosti se tak mohou prostřednictvím sociálních pracovníků, zástupců obcí a účastí v lokálních pracovních skupinách vyjadřovat k celému procesu plánování.



### 3. NÁVRHOVÁ ČÁST STŘEDNĚDOBÉHO PLÁNU ROZVOJE SOCIÁLNÍCH SLUŽEB NA ÚZEMÍ ORP CHRUDIM

#### 3.1 Přehled stanovených potřeb, cílů a opatření v ORP Chrudim

##### A. OBLAST PÉČE O SENIORY

###### Potřeba A1

Zajištění soběstačnosti, důstojnosti života i umírání seniorů v jejich přirozeném prostředí.  
Podpora osob o ně pečující, využívání rehabilitačních a podpůrných programů pro seniory.

###### CÍL A1

###### PÉČE O SENIORY V PŘIROZENÉM PROSTŘEDÍ

OPATŘENÍ K NAPLNĚNÍ CÍLE	
<b>A1 1.</b>	<b>Zajistit potřebnou kapacitu, místní a časovou dostupnost pečovatelské služby</b>
Služba	Pečovatelská služba
<b>A1 2.</b>	<b>Zajistit potřebnou kapacitu, místní a časovou dostupnost osobní asistence</b>
Služba	Osobní asistence
<b>A1 3.</b>	<b>Zajistit v lokalitě poskytování služeb pro odpočinek pečujících</b>
Služba	Odlehčovací služba
	Denní stacionář
<b>A1 4.</b>	<b>Poskytovat pomoc a podporu seniorům v obtížných životních situacích</b>
Služba	Odborné sociální poradenství
<b>A1 5.</b>	<b>Podporovat a rozvíjet domácí zdravotní péči</b>
Související aktivity	Domácí zdravotní péče
	Domácí hospicová péče
	Dětská paliativní péče
<b>A1 6.</b>	<b>Zajistit pečujícím osobám možnosti praktické pomoci při péči o osobu blízkou</b>
Služba	Odborné sociální poradenství
<b>A1 7.</b>	<b>Zajistit dostupnost kompenzačních pomůcek</b>
Související aktivita	Půjčovna zdravotních a kompenzačních pomůcek
<b>A1 8.</b>	<b>Podporovat a rozvíjet aktivizační služby a aktivity pro rehabilitaci a začleňování seniorů</b>
Služba	Sociálně aktivizační služby pro seniory a zdravotně postižené
Související aktivita	Odborné a rehabilitační programy, aktivity pro začlenění seniorů



### Potřeba A2

**Zajištění důstojné komplexní pobytové péče pro seniory vyžadující vysokou míru podpory, pro které není dostupná péče v jejich přirozeném prostředí.**

#### CÍL A2

##### PÉČE O SENIORY S VYSOKOU MÍROU PODPORY

OPATŘENÍ K NAPLNĚNÍ CÍLE	
<b>A2 1.</b>	<b>Udržet stávající kapacity pobytových služeb určených seniorům</b>
Služba	Domovy pro seniory
	Domovy se zvláštním režimem
Související aktivita	Dům s byty zvláštního určení
<b>A2 2.</b>	<b>Zajistit bydlení pro seniory se sociální službou včetně bezbariérového bydlení</b>
Související aktivita	Byty zvláštního určení
	Bezbariérové bydlení pro seniory

## B. Oblast péče o osoby se zdravotním postižením

### Potřeba B1

**Zajištění soběstačnosti, důstojného života i umírání osob se zdravotním postižením v jejich přirozeném prostředí a podpory osob o ně pečujících.**

#### CÍL B1

##### PÉČE O OSOBY SE ZDRAVOTNÍM POSTIŽENÍM V JEJICH PŘIROZENÉM PROSTŘEDÍ

OPATŘENÍ K NAPLNĚNÍ CÍLE	
<b>B1 1.</b>	<b>Zajistit potřebnou kapacitu, místní a časovou dostupnost pečovatelské služby</b>
Služba	Pečovatelská služba
<b>B1 2.</b>	<b>Zajistit potřebnou kapacitu, místní a časovou dostupnost osobní asistence</b>
Služba	Osobní asistence
<b>B1 3.</b>	<b>Zajistit v lokalitě poskytování služeb pro odpočinek pečujících</b>
Služba	Odlehčovací služba
	Denní stacionář
<b>B1 4.</b>	<b>Poskytovat pomoc a podporu zdravotně postiženým v obtížných životních situacích</b>
Služba	Odborné sociální poradenství
<b>B1 5.</b>	<b>Podporovat a rozvíjet domácí zdravotní péči</b>
Související aktivity	Domácí zdravotní péče
	Mobilní hospicová péče
	Dětská paliativní péče
<b>B1 6.</b>	<b>Zajistit pečujícím osobám možnosti praktické pomoci při péči o osobu blízkou</b>



Služba	Odborné sociální poradenství
Související aktivita	Edukační a zácvikové pobyty rodin
<b>B1 7.</b>	<b>Zajistit dostupnost kompenzačních pomůcek</b>
Související aktivita	Půjčovna zdravotních a kompenzačních pomůcek
<b>B1 8.</b>	<b>Poskytnout rodinám včasnou pomoc po narození dítěte se zdravotním postižením</b>
Služba	Ranná péče
	Raná péče pro rodiny s dětmi s PAS, PK a SI
	Sociálně aktivizační služby pro rodiny s dětmi
	Sociálně aktivizační služby pro rodiny s dětmi s PAS
	Sociálně aktivizační služby pro rodiny s dětmi se sluchovým postižením
Související aktivita	Alternativní a volnočasové aktivity pro rodiny s dětmi se zdravotním postižením
<b>B1 9.</b>	<b>Podporovat služby posilující začleňování osob se zdravotním postižením</b>
Služba	Průvodcovské a předčitatelské služby
	Sociálně aktivizační služby pro seniory a osoby se zdravotním postižením
	Sociální rehabilitace
	Sociálně terapeutické dílny
	Tlumočnické služby

### Potřeba B2

Zajištění důstojné komplexní pobytové péče pro seniory vyžadující vysokou míru podpory, pro které není dostupná péče v jejich přirozeném prostředí.

### CÍL B2

#### PÉČE O OSOBY SE ZDRAVOTNÍM POSTIŽENÍM S VYSOKOU MÍROU PODPORY

OPATŘENÍ K NAPLNĚNÍ CÍLE	
<b>B2 1.</b>	<b>Udržet stávající kapacity pobytových služeb určených osobám se zdravotním postižením</b>
Služba	Domov pro osoby se zdravotním postižením
	Chráněné bydlení
	Domov se zvláštním režimem
Související aktivita	Zdravotnické zařízení pro děti se závažným zdravotním handicapem vyžadující s maximální podporu
<b>B2 2.</b>	<b>Zajištění bydlení pro osoby se zdravotním postižením se sociální službou včetně bezbariérového bydlení</b>
Související aktivita	Byty zvláštního určení
	Bezbariérové bydlení



## C. Oblast péče o děti, mládež a rodinu

### Potřeba C1

**Zajištění podpory rodinám pro zdravý a bezpečný vývoj dítěte, a včasný záchyt ohrožených rodin, dětí a mládeže službami prvního kontaktu.**

### CÍL C1

#### PODPORA SLUŽEB A AKTIVIT VEDOUCÍCH K PREVENCI OHROŽENÍ RODIN, DĚTÍ A MLÁDEŽE

OPATŘENÍ K NAPLNĚNÍ CÍLE	
<b>C1 1.</b>	<b>Podporovat dostupnost aktivizačních a terénních služeb pro rodiny s dětmi</b>
Služba	Terénní programy pro rodiny s dětmi
	Sociálně aktivizační služby pro rodiny s dětmi
	Odborné sociální poradenství
<b>C1 2.</b>	<b>Poskytovat podporu pěstounským rodinám, ohroženým dětem a mládeži</b>
Související aktivita	Doprovázející organizace pěstounů
	Služby pro pěstouny
	Oddělení sociálně-právní ochrany dětí
<b>C1 3.</b>	<b>Poskytovat kvalifikovanou pomoc rodinám a dětem při rozvodovém či porozvodovém stádiu</b>
Související aktivita	Péče o rodiny v agendě OSPOD (oddělení sociálně-právní ochrany dětí)

### CÍL C2

#### ZACHYCENÍ OHROŽENÍ RODIN, DĚTÍ A MLÁDEŽE SLUŽBAMI PRVNÍHO KONTAKTU

OPATŘENÍ K NAPLNĚNÍ CÍLE	
<b>C2 1.</b>	<b>Příznivě ovlivňovat trávení volného času ohrožených dětí a mládeže</b>
Služba	Nízkoprahová zařízení pro děti a mládež
	Terénní programy
	Sociální rehabilitace (poradenské centrum pro děti a mládež)

## D. Oblast péče o osoby s duševním onemocněním

### Potřeba D1

**Zachování soběstačnosti a samostatného života osob s duševním onemocněním.**

### CÍL D1

#### PODPORA OSOB S DUŠEVNÍM ONEMOCNĚNÍM V BĚŽNÉM ŽIVOTĚ

OPATŘENÍ K NAPLNĚNÍ CÍLE	
<b>D 1 1.</b>	<b>Zajistit vhodné aktivity posilující začleňování osob s duševním onemocněním</b>
Služba	Sociální rehabilitace



<b>D1 2.</b>	<b>Poskytnout osobám s duševním onemocněním (nebo s jeho příznaky) kvalifikovanou pomoc</b>
Související aktivita	Centrum duševního zdraví
<b>D1 3.</b>	<b>Cílená komunikace mezi zdravotní a sociální oblastí pro zajištění psychiatrické péče i pro další cílové skupiny</b>

#### Potřeba D2

Zajištění důstojné komplexní pobytové péče pro osoby s duševním onemocněním vyžadující vysokou míru podpory, pro které není dostupná péče v jejich přirozeném prostředí.

#### Cíl D2

#### PODPORA OSOB S DUŠEVNÍM ONEMOCNĚNÍM S VYSOKOU MÍROU PODPORY

OPATŘENÍ K NAPLNĚNÍ CÍLE	
<b>D2 1.</b>	<b>Zajistit bydlení pro osoby s duševním onemocněním s podporou sociálních služeb</b>
Služba	Domov se zvláštním režimem
<b>D2 2.</b>	<b>Podporovat chráněné bydlení a aktivity pro zlepšení zdravotního a psychického zdraví klientů</b>
Služba	Chráněné bydlení

### E. Oblast péče o osoby ohrožené užíváním návykových látek

#### Potřeba E1

Zachycení osob ohrožených závislostí, zejména uživatelů drog službami prvního kontaktu zaměřujících se na minimalizaci rizik.

#### Cíl E1

#### DOSTUPNOST SLUŽEB PRO MINIMALIZACI RIZIK SPOJENÝCH S UŽÍVÁNÍM NÁVYKOVÝCH LÁTEK

OPATŘENÍ K NAPLNĚNÍ CÍLE	
<b>E1 1.</b>	<b>Podporovat monitoring a služby pro uživatele návykových látek v lokalitě</b>
Služba	Kontaktní centrum
	Odborné sociální poradenství
	Služby následné péče
	Terénní programy



## F. Oblast péče o osoby sociálně vyloučené a osoby v obtížné životní situaci

### Potřeba F1

Zachycení osob bez domova a osob ohrožených ztrátou bydlení službami prvního kontaktu, včetně poskytnutí pomoci a poradenství osobám ohroženým sociálním vyloučením a v životní krizi.

### CÍL F1

#### PORADENSTVÍ A POMOC OSOBÁM V OBTÍŽNÉ ŽIVOTNÍ SITUACI

OPATŘENÍ K NAPLNĚNÍ CÍLE	
<b>F1 1.</b>	<b>Poskytnout osobám bez přístřeší patřičnou pomoc v řešení jejich situace</b>
Služba	Nízkoprahové denní centrum Noclehárna
Související aktivita	Potravinová pomoc Pomoc obcí pro osoby bez domova v oblasti hygieny Sociální šatník

### Potřeba F2

Zajištění pomoci a odborného poradenství pro osoby v krizi a osoby ohrožené sociálním vyloučením, jejichž situace vyžaduje komplexní řešení.

### CÍL F2

#### PŘECHODNÉ BYDLENÍ PRO OSOBY V OBTÍŽNÉ SITUACI SPOJENÉ SE ZTRÁTOU BYDLENÍ

OPATŘENÍ K NAPLNĚNÍ CÍLE	
<b>F2 1.</b>	<b>Poskytovat pomoc a podporu osobám ohroženým exekucí, potenciální ztrátou bydlení nebo zaměstnání</b>
Služba	Odborné sociální poradenství Terénní programy
<b>F2 2.</b>	<b>Zajistit pomoc osobám v krizi a osobám ohroženým domácím násilím</b>
Služba	Krizové centrum Intervenční centrum Odborné sociální poradenství Telefonická krizová pomoc

### Potřeba F3

Zajištění podpory osobám bez rodinného zázemí a osobám v rodinné či partnerské krizi, jejichž tíživá situace je spojena se ztrátou bydlení.

### CÍL F3

#### PŘECHODNÉ BYDLENÍ PRO OSOBY V OBTÍŽNÉ SITUACI SPOJENÉ SE ZTRÁTOU BYDLENÍ

OPATŘENÍ K NAPLNĚNÍ CÍLE	
<b>F3 1.</b>	<b>Zajistit přechodné bydlení pro osoby bez přístřeší včetně těhotných žen</b>
Služba	Azylový dům Azylový dům pro těhotné ženy v tísní





## G. PRŮŘEZOVÉ AKTIVITY KOMUNITNÍHO PLÁNOVÁNÍ

### Potřeba G1

Zajištění vhodné sociální pomoci a podpory v lokalitě.

### CÍL G1

#### INFORMOVANOST A PORADENSTVÍ OSOBÁM V OBTÍŽNÉ ŽIVOTNÍ SITUACI

OPATŘENÍ K NAPLNĚNÍ CÍLE	
<b>G1 1.</b>	<b>Podporovat informovanost o systému sociálních služeb a souvisejících aktivit</b>
Související aktivita	Databáze SPONA – Síť pomoci a podpory na Chrudimsku
	Informování veřejnosti
	Informování odborné veřejnosti
<b>G1 2.</b>	<b>Systematicky plánovat služby v lokalitě</b>
Související aktivita	Lokální koordinátor
	Lokální pracovní skupina
<b>G1 3.</b>	<b>Podporovat dobrovolnické centrum Chrudim</b>
Související aktivita	Dobrovolnické centrum

### 3.2 Návrhové části střednědobého plánu pro jednotlivé lokality

Pro každou ze šesti lokalit ORP Chrudim byla připravena samostatná návrhová část střednědobého plánu, která vychází z místních specifik sociálních potřeb občanů lokality a zohledňuje je při komunitním plánování. Díky tomu lze cíleněji plánovat zajištění potřeb sociálními službami za pomoci poskytovatelů, kteří působí **přímo v dané lokalitě**.

Každá návrhová část střednědobého plánu je tvořena základním popisem způsobu plánování v lokalitě, územní působností, sociální situací obyvatelstva, přehledem poskytovatelů sociálních služeb a souvisejících aktivit, kteří působí přímo v lokalitě, i výčtem dalších komunitních aktérů v lokalitě (školy, spolky...).

Podstatnou součástí návrhové části jsou zjištěné sociální potřeby občanů a možnosti zajištění těchto potřeb za pomoci sociálních služeb a dalších aktivit působících v lokalitě. Zjištěné potřeby jsou zpracovány podle jednotlivých cílových skupin komunitního plánování, které dělíme **do šesti oblastí**:

- A. Oblast péče o seniory
- B. Oblast péče o osoby se zdravotním postižením
- C. Oblast péče o děti, mládež, rodinu
- D. Oblast péče o osoby s duševním onemocněním
- E. Oblast péče o osoby ohrožené užíváním návykových látek
- F. Oblast péče o osoby sociálně vyloučené a osoby v obtížné životní situaci

**Uvedené oblasti dotváří průřezové aktivity komunitního plánování.**



Každá oblast se skládá z těchto částí:

- trendy v dané oblasti (principy a způsob, kterým se zabezpečení péče řídí),
- přehled služeb a aktivit (které v lokalitě danému okruhu osob pomáhají),
- klíčové potřeby a cíle rozpracované v tabulce jednotlivých opatření.

Díky plánu, který byl vytvořen pro konkrétní lokalitu, jsou občané informováni o tom, kam se mohou v případě potřeby obrátit o pomoc a krátký popis každé aktivity zvyšuje povědomí občanů o náplni sociálních služeb, ale i návazných souvisejících aktivit. Plán tak může fungovat jako dobrý kompas pro politiky, zadavatele, poskytovatele i veřejnost.



Evropská unie  
Evropský sociální fond  
Operační program Zaměstnanost

### 3.2.1 Lokalita Chrudimsko



Zdroj: <http://2020.chrudimsobe.cz/>



### 3.2.1.1 Plánování a organizační struktura

Město Chrudim - Odbor sociálních věcí komunitně plánuje od roku 2006, čímž podporuje optimalizaci sítě sociálních a souvisejících služeb. Celý proces plánování, včetně pomoci a metodické podpory, zastřešuje na celém území obce s rozšířenou působností Chrudim **hlavní koordinátor komunitního plánování**, který je pracovníkem Odboru sociálních věcí Městského úřadu Chrudim. Ten spolupracuje s *MěÚ Chrudim* i *KÚ Pardubického kraje*. Pro efektivní plánování sítě sociálních služeb na území obce s rozšířenou působností Chrudim (dále jen ORP) je celé území **rozděleno do šesti lokalit**, které jsou tvořeny hranicemi pověřených úřadů (POU).

Jednu ze šesti lokalit tvoří **lokality Chrudimsko**, ve které působí **lokální koordinátor (dále jen LK)**. V lokalitě vznikla **lokální pracovní skupina**, v níž figurují *zástupci*:

- *uživatelů,*
- *poskytovatelů,*
- *obcí a zadavatelů služeb,*
- *odborné veřejnosti.*

Lokální koordinátor 2x ročně svolává jednání **lokální pracovní skupiny**.

**ORP Chrudim = 6 lokalit → Chrudimsko, Heřmanoměstecko, Chrastecko, Nasavrcko, Skutečsko, Třemošnicko**

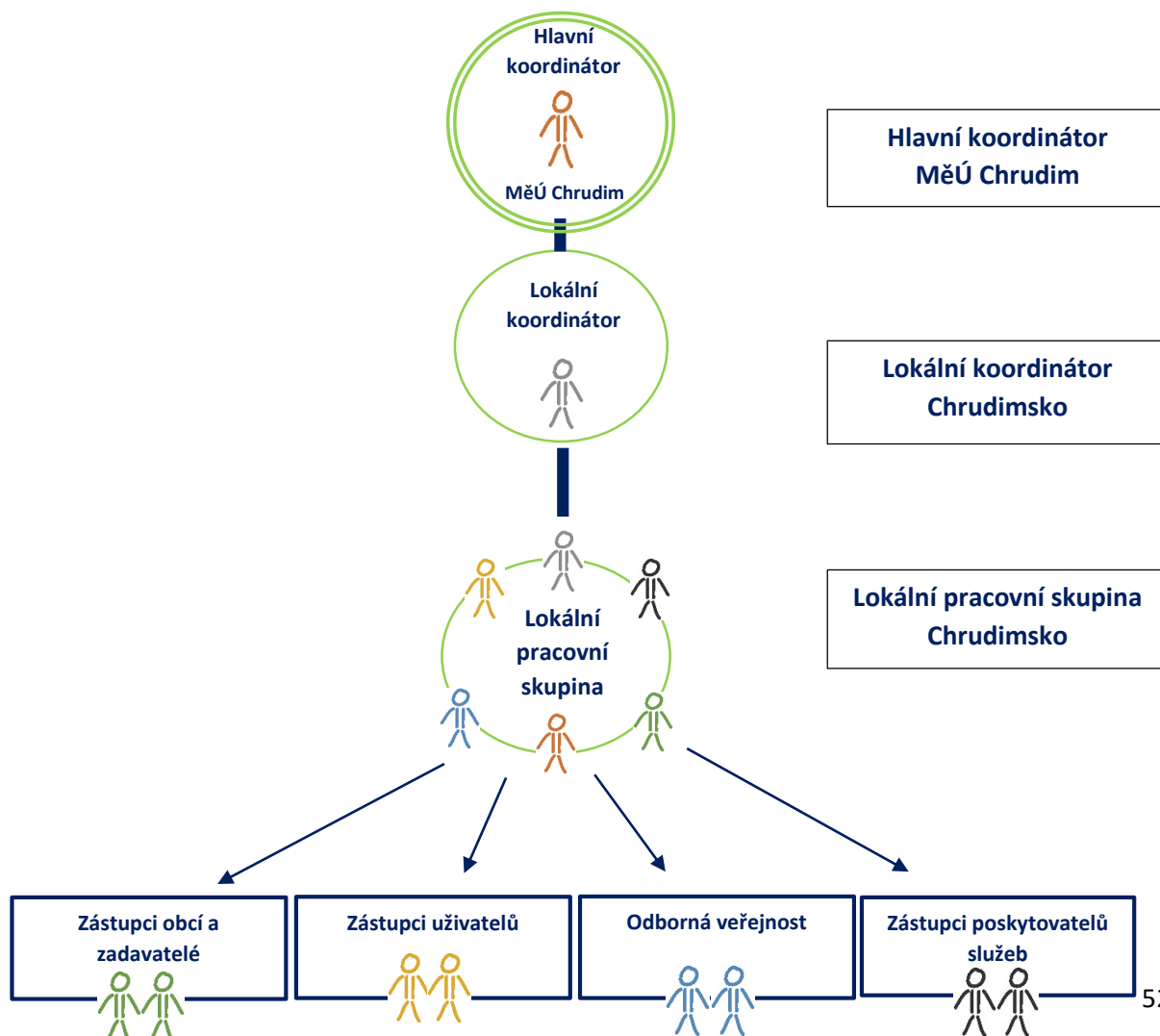



V rámci lokální pracovní skupiny Chrudimsko probíhá nastavování procesu plánování. V průběhu **jednání lokální pracovní skupiny**, byly v lokalitě **vymezeny potřeby (priority)**, z nichž byly stanoveny cíle pro návrhovou část plánu.

Zjištěné potřeby (priority) dělíme **do šesti oblastí (podle cílových skupin osob)**:

- A. Oblast péče o seniory
- B. Oblast péče o osoby se zdravotním postižením
- C. Oblast péče o děti, mládež, rodinu
- D. Oblast péče o osoby s duševním onemocněním
- E. Oblast péče o osoby ohrožené užíváním návykových látek
- F. Oblast péče o osoby sociálně vyloučené a osoby v obtížné životní situaci

### 3.2.1.2 Základní údaje o lokalitě

Pověřeným obecním úřadem i obecním úřadem s rozšířenou působností je *Městský úřad Chrudim*. Sociální problematice na úrovni městského úřadu se věnuje **Odbor sociálních věcí** s jeho *Oddělením sociální pomoci a prevence* a *Oddělením sociálně-právní ochrany dětí*.





Lokalitu **Chrudimska** tvoří dvacet dva obcí: Bylany, Dolní Bezděkov, Dřenice, Dvakačovice, Kočí, Křižanovice, Liboměřice, Licibořice, Lukavice, Mladoňovice, Orel, Rabštejnská Lhota, Slatiňany, Sobětuchy, Svídnice, Stolany, Třebřichy, Tuněchody, Úhřetice, Vejvanovice a Žumberk.

### Výstupy z výzkumného šetření

- **Stárneme.** Přestože má Chrudimsko nejnižší index stáří v celém ORP, i jeho populace stárne - nyní žije v lokalitě 120 seniorů na 100 dětí do 15 let. V roce 2031 vzroste poměrný počet seniorů na 163.
- **Přibude péče o blízké.** Aktuálně máme 1684 příjemců příspěvku na péči. V roce 2031 to bude 2162 příjemců příspěvku. Převládat budou osoby ve věku 65 + (senioři).
- **Pečujeme o své blízké.** Oproti celorepublikovému průměru na Chrudimsku nadprůměrně více lidí dostává příspěvek na péči (46,2 příjemců příspěvků na tisíc obyvatel oproti průměru 34,1 příjemců v rámci ČR). Chrudimsko tak vykazuje **nadprůměrnou hodnotu počtu příjemců příspěvku na péči (PnP).**
- **Podporujeme značnou část občanů.** Na Chrudimsku je relativně vysoká míra osob, jimž jsou vypláceny dávky hmotné nouze (8,4 příjemců na tisíc obyvatel).
- **V těchto obcích je potřeba zvýšené podpory značné části občanů.** Mezi rizikové ukazatele patří buď nadprůměrný počet lidí v exekuci, nadprůměrný počet nezaměstnaných či nadprůměrně stárnoucí obyvatelstvo. Toto se v lokalitě týká zejména následujících obcí: **Dvakačovice** (zvyšující se podíl nezaměstnaných), **Křižanovice** (zvyšující se podíl nezaměstnaných) a **Žumberk** (stárnoucí obyvatelstvo).
- **Proto je třeba zaměřit se na poskytování služeb pro seniory a osoby se zdravotním postižením.** Bude potřeba navýšovat aktuální kapacity **pečovatelské služby. Je však třeba se zaměřit i na zabezpečení odlehčovacích služeb, které odlehčí pečujícím, osobní asistenci, sociálně aktivizační služby pro seniory a osoby se zdravotním postižením a podpora samostatného bydlení.**

*Pozn.: Výchozí údaje jsou uvedeny z výzkumu realizovaného v roce 2019.*

### 3.2.1.3 Poskytovatelé všech služeb v lokalitě

#### a) Registrované sociální služby

Na území lokality Chrudimska je poskytovateli sociálních služeb zabezpečována sociální pomoc registrovanými službami dle zákona o sociálních službách č. 108/2006 Sb. v pozdějším znění platných předpisů. V tabulce je uveden základní přehled organizací, poskytujících svoje služby na daném území.

Registrované sociální služby	
Poskytovatel	Služba
Amalthea, z.s.	Sociálně aktivizační služby pro rodiny s dětmi (Podpora pro rodinu a dítě)



Bílý kruh bezpečí, z.s.  <b>Poznámka:</b> Celorepubliková působnost	Telefonická krizová pomoc
Centrum J.J. Pestalozziho, o.p.s	Azylový dům
	Krizové centrum
	Odborné sociální poradenství
	Poradenské centrum pro děti a mládež
Centrum pro dětský sluch Tamtam, o.p.s.  <b>Poznámka:</b> Celokrajská působnost	Raná péče
	Sociálně aktivizační služby
Centrum sociálních služeb a pomoci Chrudim	Denní stacionář Jitřenka
	Denní stacionář Pohoda
	Pečovatelská služba
Centrum pro zdravotně postižené a seniory Pardubického kraje, o.p.s.  <b>Poznámka:</b> Celokrajská působnost	Osobní asistence
	Odborné sociální poradenství
	Sociální rehabilitace
Domov sociálních služeb Slatiňany	Domov pro osoby se zdravotním postižením
	Denní stacionář
	Chráněné bydlení
	Odlehčovací služby
Hewer, z. s.	Osobní asistence
KŘIŽOVATKA handicap centrum, o.p.s.  <b>Poznámka:</b> Celokrajská působnost	Sociální rehabilitace pro osoby s tělesným postižením
Laxus, z. ú.  <b>Poznámka:</b> Celokrajská působnost	Centrum terénních programů Pardubického kraje
	Kontaktní centrum
	Odborné sociální poradenství
	Služby následné péče
Linka bezpečí, z.s. <b>Poznámka:</b> Celorepubliková působnost	Telefonická krizová pomoc – Linka bezpečí
	Telefonická krizová pomoc – Rodičovská linka
Lůžkové a sociální centrum pro seniory, o.p.s.	Domov pro osoby se zdravotním postižením
	Domov pro seniory
	Domov se zvláštním režimem
	Odlehčovací služby
	Pečovatelská služba
Momo Chrudim, o.p.s.	Sociálně terapeutické dílny
Město Slatiňany	Pečovatelská služba



Národní rada osob se zdravotním postižením České republiky, z.s. - Poradna Pardubického kraje  <b>Poznámka:</b> Celorepubliková působnost	Odborné sociální poradenství
Obecně prospěšná společnost DLAŇ ŽIVOTU  <b>Poznámka:</b> Služba sídlí v ORP Hlinsko	Azylový dům pro těhotné matky v tísní
Oblastní charita Chrudim	Pečovatelská služba
	Odborné sociální poradenství
	Osobní asistence
Péče o duševní zdraví, z.s., pobočka Chrudim	Sociální rehabilitace
Poradna pro rodinu Pardubického kraje  <b>Poznámka:</b> Celokrajská působnost	Odborné sociální poradenství
Rodinné integrační centrum, z. s.  <b>Poznámka:</b> Celokrajská působnost	Raná péče pro rodiny s dětmi s PAS, PK a SI
	Sociálně aktivizační služby pro rodiny s dětmi s PAS
Rytmus Východní Čechy	Sociální rehabilitace
SeneCura SeniorCentrum Chrudim s.r.o.	Domov pro seniory
	Domov se zvláštním režimem
SKP-CENTRUM, o.p.s.  <b>Poznámka:</b> Celokrajská působnost	Intervenční centrum pro osoby ohrožené domácím násilím
SOPRE CR o.p.s.	Nízkoprahové denní centrum
	Noclehárna
Středisko rané péče v Pardubicích o.p.s.  <b>Poznámka:</b> Celokrajská působnost	Raná péče
Šance pro Tebe, z. s.	Nízkoprahové centrum pro děti a mládež Futur
	Nízkoprahové centrum pro děti a mládež Agora
	Sociálně aktivizační služby pro rodiny s dětmi (Sanace rodiny)
	Terénní program pro rodiny





	Terénní program Streetwork
Tichý svět, o.p.s.	Odborné sociální poradenství
	Sociální rehabilitace
	Tlumočnické služby
TyfloCentrum Pardubice, o.p.s.  <i>Poznámka: Celokrajská působnost</i>	Odborné sociální poradenství
	Průvodcovské a předčitatelské služby
	Sociálně aktivizační služby pro seniory a osoby se zdravotním postižením
	Sociální rehabilitace
Včelka sociální služby, o.p.s., pobočka Slatiňany	Pečovatelská služba
	Osobní asistence
	Sociálně aktivizační služby pro seniory a osoby se zdravotním postižením

Pozn.: Data v tabulce jsou uvedena za rok 2021 – mohou se měnit dle aktuální potřeby v místě a čase.

### b) Související aktivity (odborná veřejnost)

Pro komplexní zabezpečení sociální pomoci a podpory na území lokality Chrudimsko jsou mimo registrovaných sociálních služeb poskytovány i doplňkové služby sociálního charakteru. Jedná se o služby, které nejsou registrovány dle zákona o sociálních službách, ale na tyto sociální služby navazují a doplňují je. Pro účely komunitního plánování řadíme tyto související aktivity do role **odborné veřejnosti**.

Státní správa	
Organizace/Pracoviště	Organizační složka/Zařízení
Město Chrudim	Odbor sociálních věcí - oddělení sociální prevence a pomoci/oddělení sociálně-právní ochrany dětí
Úřad práce, kontaktní pracoviště Chrudim	Sociální služby, Příspěvek na péči, Hmotná nouze Dávky pro osoby se zdravotním postižením
Ostatní služby sociálního charakteru (návazné a související)	
Zřizovatel/Poskytovatel	Aktivita
Amalthea, z.s.	Centrum náhradní rodinné péče
	Centrum pro předškoláky Amálka
	Podpora pro rodinu a dítě
	Podpora rodin s dětmi v období rozchodu rodičů
Centrum J.J. Pestalozziho, o.p.s	Práce s rodinami v agendě OSPOD
Centrum sociálních služeb a pomoci Chrudim	Domácí zdravotní a ošetrovatelská péče KIRKÉ
	Domy s pečovatelskou službou – domy s byty zvláštního určení
	Půjčovna kompenzačních pomůcek
	Signalizační zařízení
	Senior klub CSSP Chrudim
	Klub Klubíčko



Centrum pro zdravotně postižené a seniory Pardubického kraje, o.p.s.  <b>Poznámka: Celokrajská působnost</b>	Půjčovna rehabilitačních a kompenzačních pomůcek
Dětské centrum Veská  <b>Poznámka: Celokrajská působnost</b>	Duhový korálek - pomoc rodině s dítětem se závažným zdravotním handicapem Zařízení pro děti vyžadující okamžitou pomoc Dětského centra Veská Edukační a zácvikové pobyty rodin
Dobrá rodina, o.p.s.  <b>Poznámka: Celokrajská působnost</b>	Doprovázení pěstounských rodin
Fond ohrožených dětí  <b>Poznámka: Celokrajská působnost</b>	Zařízení pro děti vyžadující okamžitou pomoc Klokánek
Hospic Chrudim, z. ú.	Lůžkový hospic Paliativní ambulance Rezidenční hospic
Lůžkové a sociální centrum pro seniory, o.p.s.	Domácí ošetrovatelská péče
Médea, z.s.	Středisko volného času Pohoda a Pohoda Cool
Bc. Mikulecká Gabriela	Doprovázení pěstounských rodin
Oblastní charita Chrudim	Dobrovolnické centrum Domácí zdravotní péče Domácí hospicová péče Půjčovna kompenzačních pomůcek
Oblastní spolek Českého červeného kříže Chrudim	Sociální šatník
Péče o duševní zdraví, z.s., pobočka Chrudim	Centrum duševního zdraví
Pedagogicko-psychologická poradna Pardubice - organizační útvar Chrudim	Psychologické a speciálně pedagogické poradenství
Probační a mediační služba Chrudim	Probační a mediační služba
SONS - Sjednocená organizace nevidomých a slabozrakých, z.s. - oblastní pobočka Chrudim	Volnočasové aktivity a základní sociální poradenství
SOPRE CR o.p.s.	Potravinová pomoc
Středisko rané péče v Pardubicích o.p.s. <b>Poznámka: Celokrajská působnost</b>	Alternativní volnočasové aktivity pro rodiny s dětmi se zdravotním postižením
Středisko výchovné péče Archa	Středisko výchovné péče
Šance pro Tebe, z.s.	Dobrovolnická agentura Humanitární pomoc



Vesta Pardubice, z.s.	Doprovázení pěstounů
<i>Poznámka: Celokrajská působnost</i>	
Další aktivity komunitního charakteru	
Aktér	Aktivita
Hurá na Výlet!	Podpora aktivního a zdravého stárnutí
Svaz postižených civilizačními chorobami v ČR, z.s.	Odborné a rehabilitační programy, aktivity pro začlenění osob dlouhodobě a trvale nemocných (včetně seniorů) a prevence civilizačních onemocnění
<i>Poznámka: Celokrajská působnost</i>	

### 3.2.1.4 Stanovené potřeby, cíle a opatření v oblastech komunitního plánování

#### A. OBLAST PÉČE O SENIORY

Seniorem se rozumí člověk, který má nárok pobírat starobní důchod (dosáhl důchodového věku). Tyto osoby jsou významnou cílovou skupinou uživatelů sociálních služeb a nejčastějšími příjemci příspěvku na péči, a to pro svou sníženou soběstačnost z důvodu věku a často přidruženého chronického onemocnění nebo zdravotního postižení. Jejich situace tedy nezřídka vyžaduje pomoc jiné fyzické osoby. Oblast péče o seniory se z velké části prolíná s oblastí péče o osoby se zdravotním postižením.

#### Trendy v oblasti péče o seniory

Od neproduktivního věku k předávání moudrosti a kvalitě života
Poskytování služeb v domácnosti
Podpora pečujících osob včetně odlehčovací péče
Podpora aktivního trávení volného času seniorů (tzv. aktivní stáří)
Začleňování a využití potenciálu při mezigeneračním přenosu (př. dobrovolníci ve školkách, předávání pracovního know-how)
Podpora samostatného bydlení (př. malé finančně dostupné bydlení, co-housing)

#### Tabulka s přehledem stávajících služeb v lokalitě

Registrované sociální služby	
Zřizovatel/Poskytovatel	Služba
Centrum sociálních služeb a pomoci Chrudim	Pečovatelská služba
	Denní stacionář Pohoda
Centrum pro zdravotně postižené a seniory Pardubického kraje, o.p.s.	Osobní asistence
	Odborné sociální poradenství
	Sociální rehabilitace
Hewer, z. s.	Osobní asistence



Lůžkové a sociální centrum pro seniory, o.p.s.	Domov pro seniory
	Domov se zvláštním režimem
	Odlehčovací služby
	Pečovatelská služba
Město Slatiňany	Pečovatelská služba
Národní rada osob se zdravotním postižením České republiky, z.s. - Poradna Pardubického kraje	Odborné sociální poradenství
Oblastní charita Chrudim	Pečovatelská služba
	Odborné sociální poradenství
	Osobní asistence
SeneCura SeniorCentrum Chrudim s.r.o.	Domov pro seniory
	Domov se zvláštním režimem
Včelka sociální služby, o.p.s., pobočka Slatiňany	Pečovatelská služba
	Osobní asistence
	Sociálně aktivizační služby pro seniory a osoby se zdravotním postižením
<b>Související aktivity</b>	
<b>Zřizovatel/Poskytovatel/ Organizace</b>	<b>Služba/Aktivita/Organizační složka</b>
Centrum sociálních služeb a pomoci Chrudim	Domácí zdravotní a ošetrovatelská péče KIRKÉ
	Domy s pečovatelskou službou – domy s byty zvláštního určení
	Půjčovna kompenzačních pomůcek
	Signalizační zařízení
	Senior klub CSSP Chrudim
	Klub Klubíčko
Centrum pro zdravotně postižené a seniory Pardubického kraje, o.p.s.	Půjčovna rehabilitačních a kompenzačních pomůcek
Hospic Chrudim, z. ú.	Lůžkový hospic
	Paliativní ambulance
	Rezidenční hospic
Lůžkové a sociální centrum pro seniory, o.p.s.	Domácí ošetrovatelská péče
Město Chrudim	Odbor sociálních věcí – Oddělení sociální prevence a pomoci
	Odbor sociálních věcí – Oddělení sociálně-právní ochrany dětí
Oblastní charita Chrudim	Dobrovolnické centrum
	Domácí zdravotní péče
	Domácí hospicová péče



	Půjčovna kompenzačních pomůcek
Úřad práce, kontaktní pracoviště Chrudim	Sociální služby, příspěvek na péči
	Hmotná nouze
	Dávky pro osoby se zdravotním postižením
<b>Další aktivity komunitního charakteru</b>	
<b>Aktér</b>	<b>Aktivita</b>
Hurá na Výlet!	Podpora aktivního a zdravého stárnutí
Svaz postižených civilizačními chorobami v ČR, z.s.	Odborné a rehabilitační programy, aktivity pro začlenění osob dlouhodobě a trvale nemocných (včetně seniorů) a prevence civilizačních onemocnění

### Potřeba A1

**Zajištění soběstačnosti, důstojnosti života i umírání seniorů v jejich přirozeném prostředí. Podpora osob o ně pečující, využívání rehabilitačních a podpůrných programů pro seniory.**

Dle výzkumu je možno předpokládat stoupající počet seniorů nad 75 let, jejichž zdravotní stav bude vyžadovat některou z forem dlouhodobé péče. Prioritou komunitního plánování sítě sociálních služeb je pomoci lidem udržet jejich stávající životní styl a pobyt v domácím prostředí. Priorita je zajišťována jak sociálními, tak doplňkovými službami jako je např. domácí zdravotní péče či zapůjčení kompenzačních pomůcek. Lze očekávat, že se zvýší i podíl pečujících, kteří budou s pomocí terénních sociálních služeb zabezpečovat neformální péči o své blízké. Vedle rozvoje terénních služeb poroste potřeba zajistit pomoc a podporu pečujícím osobám - jak v oblasti informovanosti o sociálních službách a souvisejících aktivitách, tak i v edukaci přímo v domácím prostředí (finanční pomoc od státu, úprava domácího prostředí, nácvik polohování apod.). Jednou z dalších forem podpory pečujících osob je poskytování odlehčovací služeb pro rodiny se seniory. Tato služba je velmi důležitá primárně pro pečovatele, čímž dochází ke zlepšení situace v rodinném prostředí. Dle demografického vývoje je velmi pravděpodobné, že potřebnost služby bude do budoucna stoupat.

Senioři a jejich rodiny mohou využívat různých dalších aktivit. Jejich přehled je uveden v Tabulce s přehledem stávajících služeb v lokalitě (související aktivity).

### CÍL A1

#### PÉČE O SENIORY V PŘIROZENÉM PROSTŘEDÍ

##### Opatření pro naplňování cíle

##### A1 1.

##### Zajistit potřebnou kapacitu, místní a časovou dostupnost pečovatelské služby

<b>Kritéria pro naplňování opatření</b>	Kapacita pečovatelské služby se navyšuje s ohledem na sociodemografický vývoj populace.
	Pečovatelská služba je dostupná na území všech obcí.
	Doba poskytování pečovatelské služby se přizpůsobuje potřebám uživatelů a jejich rodinných příslušníků (večerní hodiny a víkendy).



	Alespoň jeden z poskytovatelů provozuje na území pečovatelskou službu v režimu 24/7.	
	Různí poskytovatelé spolupracují a zabezpečují sdílenou péči za účelem udržení seniora v jeho přirozeném prostředí.	
<b>Dopady opatření</b>	Pečovatelská služba je dostupná pro všechny zájemce v lokalitě. Senioři mají zajištěnu péči ve svém domácím prostředí.	
<b>Jakými službami/aktivitami bude priorita zajištěna:</b>	<b>Popis služby/aktivity:</b>	
Pečovatelská služba	<p><b>Pečovatelská služba je sociální služba, která nabízí pomoc a podporu lidem se sníženou soběstačností v jejich přirozeném prostředí v úkonech péče o vlastní osobu a domácnost např.:</b></p> <ul style="list-style-type: none"> <li>- pomoc při osobní hygieně,</li> <li>- podpora samoobsluhy,</li> <li>- pomoc při zajištění chodu domácnosti,</li> <li>- pomoc při zajištění stravy,</li> <li>- doprovod k lékaři a na úřad.</li> </ul>	
<b>Partneři pro realizaci opatření</b>		
<b>Zřizovatel/Poskytovatel</b>	<b>Služba/aktivita</b>	<b>Zdroje financování</b>
Centrum sociálních služeb a pomoci Chrudim	Pečovatelská služba	MPSV, Pardubický kraj, jednotlivé obce, platby uživatelů, dary
Lůžkové a sociální centrum pro seniory, o.p.s.	Pečovatelská služba	Data nezjištěna
Město Slatiňany	Pečovatelská služba	MPSV, Pardubický kraj, jednotlivé obce, platby uživatelů
Oblastní charita Chrudim	Pečovatelská služba	MPSV, Pardubický kraj, jednotlivé obce, platby uživatelů
Včelka sociální služby, o.p.s., pobočka Slatiňany	Pečovatelská služba	Data nezjištěna

## A1 2.

### Zajistit potřebnou kapacitu, místní a časovou dostupnost osobní asistence

<b>Kritéria pro naplňování opatření</b>	Kapacita osobní asistence se navyšuje s ohledem na sociodemografický vývoj populace.
	Osobní asistence je dostupná ve všech obcích v lokalitě.
	Doba poskytování osobní asistence se přizpůsobuje potřebám uživatelů a jejich rodinných příslušníků (večerní hodiny a víkendy).
	Různí poskytovatelé spolupracují a zabezpečují sdílenou péči za účelem udržení seniora v jeho přirozeném prostředí.
<b>Dopady opatření</b>	Osobní asistence je dostupná pro všechny zájemce v lokalitě. Senioři mají zajištěnu péči ve svém domácím prostředí.
<b>Jakými službami/aktivitami bude priorita zajištěna:</b>	<b>Popis služby/aktivity:</b>
Osobní asistence	<p><b>Osobní asistence</b> prostřednictvím svých pracovníků (osobních asistentů) poskytuje pomoc člověku v místě a čase, které si sám vybere. Osobní asistence je sociální služba, která se zaměřuje na:</p> <ul style="list-style-type: none"> <li>- zvládání péče o sebe (oblékání, podání stravy, využívání kompenzačních pomůcek, ...)</li> <li>- pomoc při přípravě stravy, ...</li> <li>- při osobní hygieně (pomoc při koupání, WC, ...)</li> </ul>



	<ul style="list-style-type: none"> <li>- doprovod při volnočasových aktivitách (výlety, procházky, ...)</li> <li>- doprovody k lékaři, ...</li> <li>- aktivizační činnosti (chůze, tréninky paměti, ....)</li> <li>- pomoc při zajištění domácnosti</li> </ul>	
Partneři pro realizaci opatření		
Zřizovatel/Poskytovatel	Služba/aktivita	Zdroje financování
Centrum pro zdravotně postižené a seniory Pardubického kraje, o.p.s.	Osobní asistence	MPSV, Pardubický kraj, jednotlivé obce, platby uživatelů, dotace
Hewer, z. s.	Osobní asistence	MPSV, Pardubický kraj, jednotlivé obce, platby uživatelů, dotace, dary
Oblastní charita Chrudim	Osobní asistence	MPSV, Pardubický kraj, jednotlivé obce, platby uživatelů, dary
Včelka sociální služby, o.p.s.	Osobní asistence	Data nezjištěna

### A1 3.

#### Zajistit poskytování odlehčovacích služeb v lokalitě

<b>Kritéria pro naplňování opatření</b>	Odlehčovací služba je dostupná pro všechny obce v lokalitě.
	Doba poskytování odlehčovací služby se přizpůsobuje potřebám rodinných příslušníků.
	Je zjištěna potřeba formy poskytování.
<b>Aktivity pro naplňování opatření</b>	Zjistit přesnou potřebnost služby v území včetně formy poskytované služby (terénní nebo pobytová).
	Vyjednávat s případnými poskytovateli o realizaci odlehčovací služby v lokalitě.
	Zjistit potřebnost zřízení služby ze strany Pardubického kraje.
<b>Dopady opatření</b>	Odlehčovací služba je dostupná pro všechny zájemce v lokalitě. Pečující osoby mají možnost svěřit péči o svého rodinného příslušníka v době, kdy se o něj sami nemohou starat.
<b>Jakými službami/aktivitami bude priorita zajištěna:</b>	<b>Popis služby/aktivity:</b>
Odlehčovací služby	<b>Odlehčovací služby</b> jsou sociální služby primárně určené pro osoby se sníženou soběstačností, tedy i seniorům. Cílem této služby je umožnit <b>nezbytný odpočinek pečující osobě</b> . Mohou být poskytovány v domácnosti, nebo v zařízení sociální služby včetně vícedenních pobytů.
Denní stacionář	<b>Denní stacionář</b> je ambulantní sociální služba, která je poskytována lidem, kteří se z důvodu věku, zdravotního postižení, či dlouhodobého duševního onemocnění neobejdou bez neustálé pomoci jiné fyzické osoby. Tito lidé obvykle bydlí doma s rodinou, v chráněných, či podporovaných bytech a do služby docházejí jen na určitou část dne. Jejich situace jim zpravidla nedovoluje, aby pracovali, a zároveň nejsou schopni trávit čas sami, bez pomoci další osoby. Blízcí, se kterými bydlí, se o ně chtějí starat, ale aby nemuseli celý svůj soukromý i pracovní život podřídit péči o něj, je zde zřízena tato služba. Umožňuje lidem, kteří jsou závislí na pomoci druhých, žít v jejich přirozeném prostředí a zároveň jejich pečovatelným nadále chodit do práce, či se věnovat jiným aktivitám.
Partneři pro realizaci opatření	
Zřizovatel/Poskytovatel	Služba/aktivita
	Zdroje financování



Lůžkové a sociální centrum pro seniory, o.p.s.	Odlehčovací služby	MPSV, Pardubický kraj, jednotlivé obce, platby uživatelů, dary
Centrum sociálních služeb a pomoci Chrudim	Denní stacionář Pohoda	MPSV, Pardubický kraj, jednotlivé obce, platby uživatelů, dary

#### A1 4.

##### Poskytovat pomoc a podporu seniorům v obtížných životních situacích

<b>Kritéria pro naplňování opatření</b>	V lokalitě zajišťuje odborné sociální poradenství minimálně jeden poskytovatel. Služba je dostupná v celé lokalitě.	
<b>Dopady opatření</b>	Službou jsou zajištěni všichni, kdož ji potřebují.	
<b>Jakými službami/aktivitami bude priorita zajištěna:</b>	<b>Popis služby/aktivity:</b>	
Odborné sociální poradenství	<b>Odborné sociální poradenství</b> je sociální službou určenou seniorům v obtížné životní situaci. Seniorům a jejich rodinám pomáhá vyhledat vhodné navazující služby (pečovatelské či aktivizační služby, psycholog, atd.), zabývá se problematikou dávek a příspěvků (seznámení s druhy příspěvků a dávek, pomoc při sepisování žádostí, případně odvolání). Nedílnou součástí je problematika rehabilitačních a kompenzačních pomůcek (podávání informací o půjčovnách, o postupu jak získat vlastní pomůcku či zajišťování konzultace s odborným pracovníkem).	
Euroklíč	<b>Euroklíč</b> je speciální klíč určený pro osoby se sníženou schopností pohybu a orientace, o který si mohou požádat osoby se zdravotním postižením či držitelé průkazu TP, ZTP, ZTP/P, (dále např. diabetici, onkologičtí pacienti, osoby s roztroušenou sklerózou a další). Tento klíč otevírá veřejně přístupné bezbariérové sociální zařízení (WC), výtahy, schodišťové plošiny atd., která jsou osazena Eurozámkem. Euroklíč je použitelný pro celou Evropu.	
<b>Partneři pro realizaci opatření</b>		
<b>Zřizovatel/Poskytovatel</b>	<b>Služba/aktivita</b>	<b>Zdroje financování</b>
Centrum pro zdravotně postižené a seniory Pardubického kraje, o.p.s.	Odborné sociální poradenství	Pardubický kraj, dotace
Národní rada osob se zdravotním postižením České republiky, z.s. - Poradna Pardubického kraje	Odborné sociální poradenství	Data nezjištěna
Oblastní charita Chrudim	Odborné sociální poradenství	MPSV, Pardubický kraj, jednotlivé obce, platby uživatelů, dary
Odbor sociálních věcí MěÚ Chrudim	Euroklíč	Pardubický kraj, Ministerstvo dopravy ČR, Ministerstvo pro místní rozvoj ČR

#### A1 5.

##### Podporovat a rozvíjet domácí zdravotní péči

<b>Kritéria pro naplňování opatření</b>	Kapacita domácí zdravotní péče je zajištěna pro všechny potřebné osoby. Domácí zdravotní péče je dostupná na území všech obcí.
---	---





	Doba domácí zdravotní péče se přizpůsobuje potřebám uživatelů a jejich rodinných příslušníků (večerní hodiny a víkendy). V lokalitě existuje propojení mezi zdravotními a sociálními službami.	
<b>Dopady opatření</b>	Domácí zdravotní péče je dostupná pro všechny zájemce v lokalitě. Senioři mají zajištěnu zdravotní péči ve svém přirozeném prostředí. Domácí zdravotní péče a podmínky pobytu v domácím prostředí jsou zajišťovány včas díky spolupráci sociálních, zdravotních pracovníků nemocnic, pacientů.	
<b>Jakými službami/aktivitami bude priorita zajištěna:</b>	<b>Popis služby/aktivity:</b>	
Domácí zdravotní péče	<b>Domácí zdravotní péče není sociální službou.</b> Jedná se o <b>zdravotní službu</b> , která je určena <b>akutně či chronicky nemocným</b> , kteří jsou po propuštění ze zdravotnického zařízení a vyžadují po určitou dobu zdravotní péči. Domácí zdravotní péči doporučuje praktický lékař, je hrazena zdravotní pojišťovnou a je poskytována v domácím prostředí. Nejčastěji se jedná např. o: <ul style="list-style-type: none"> <li>- převazy ran (chronické i pooperační)</li> <li>- odběry krve</li> <li>- podávání léků a injekcí, ...</li> </ul>	
<b>Partneři pro realizaci opatření</b>		
<b>Zřizovatel/Poskytovatel</b>	<b>Služba/aktivita</b>	<b>Zdroje financování</b>
Centrum sociálních služeb a pomoci Chrudim	Domácí zdravotní a ošetrovatelská péče KIRKÉ	Zdravotní pojišťovny
Lůžkové a sociální centrum pro seniory, o.p.s.	Domácí zdravotní a ošetrovatelská péče	Zdravotní pojišťovny
Oblastní charita Chrudim	Domácí zdravotní péče	Zdravotní pojišťovny

#### A1 6.

#### Zajistit pečujícím osobám možnosti praktické pomoci při péči o osobu blízkou

<b>Kritéria pro naplňování opatření</b>	Pečující osoby jsou zajištěny odborným sociálním poradenstvím.
<b>Dopady opatření</b>	Pečující osoby jsou zajištěny jak konkrétními informacemi jak pečovat o svou osobu blízkou, tak praktickým nácvikem péče a informacemi o finanční pomoci.
<b>Jakými službami/aktivitami bude priorita zajištěna:</b>	<b>Popis služby/aktivity:</b>
Odborné sociální poradenství ve formě terénní služby - Podpora pečujících	<b>Pečující osoby</b> jsou nejčastěji rodinnými příslušníky poskytující neformální péči a pomoc jiné osobě z rodiny či blízkého okolí. Tato bezplatná péče je důležitou součástí systému dlouhodobé péče, ačkoliv chybí podpora pečujícím osobám ze strany zdravotního i sociálního systému, stejně jako informace, jak pečovat. Pečující osoby často obtížně sladují péči se svým zaměstnáním (ne-li jej přímo opouštějí), jsou ohroženy zvýšeným rizikem chudoby, sociálním vyloučením a zhoršováním svého fyzického i psychického zdraví.  <b>Odborné sociální poradenství je sociální službou pro osoby v nepříznivé životní situaci.</b> Odborná pomoc je zaměřena na <b>konkrétní pomoc a praktické řešení</b> obtížné sociální situace člověka, v případě pečujících osob na výše uvedená témata.



	Pro podporu pečujících osob je odborné sociální poradenství zajišťováno <i>občanskou poradnou Oblastní charity Chrudim</i> , která nabízí i praktické návčiky pro pečující osoby.	
<b>Partneři pro realizaci opatření</b>		
<b>Zřizovatel/Poskytovatel</b>	<b>Služba/aktivita</b>	<b>Zdroje financování</b>
Oblastní charita Chrudim	Odborné sociální poradenství - Podpora pečujících	MPSV, Pardubický kraj

### A1 7.

#### Zajistit dostupnost kompenzačních pomůcek

<b>Kritéria pro naplňování opatření</b>	Nabídka kompenzačních pomůcek reaguje na aktuální potřeby v lokalitě Jednotliví poskytovatelé informují své klienty o možnosti zajištění kompenzačních pomůcek.	
<b>Dopady opatření</b>	Kompenzační pomůcky jsou dostupné pro všechny, kdož je potřebují.	
<b>Jakými službami/aktivitami bude priorita zajištěna:</b>	<b>Popis služby/aktivity:</b>	
Půjčovna zdravotních a kompenzačních pomůcek	<b>Půjčovna zdravotních a kompenzačních pomůcek</b> nabízí rehabilitační a zdravotní pomůcky, které pomáhají zvládat běžný život osobám se sníženou soběstačností (osoby s handicapem, osoby po úrazech, senioři). <u>Nejedná se o sociální službu</u> . Pomůcky jsou poskytovány za úhradu a na dobu určitou.	
<b>Partneři pro realizaci opatření</b>		
<b>Zřizovatel/Poskytovatel</b>	<b>Služba/aktivita</b>	<b>Zdroje financování</b>
Centrum sociálních služeb a pomoci Chrudim	Půjčovna kompenzačních pomůcek	Pardubický kraj, dary, dotace, jednotlivé obce
Centrum pro zdravotně postižené a seniory Pardubického kraje, o.p.s.	Půjčovna rehabilitačních a kompenzačních pomůcek	Platby klientů
Oblastní charita Chrudim	Půjčovna kompenzačních pomůcek	Pardubický kraj, dary, dotace, jednotlivé obce, platby klientů

### A1 8.

#### Podporovat a rozvíjet aktivity pro rehabilitaci a začleňování seniorů

<b>Kritéria pro naplňování opatření</b>	V lokalitě existuje minimálně jedna organizace, která realizuje rehabilitační a volnočasové aktivity pro seniory.	
<b>Dopady opatření</b>	Senioři jsou zajištěni rehabilitačními, edukačními a volnočasovými aktivitami.	
<b>Jakými službami/aktivitami bude priorita zajištěna:</b>	<b>Popis služby/aktivity:</b>	
Odborné a rehabilitační programy, aktivity pro začlenění seniorů	Odborné a rehabilitační programy, aktivity pro začlenění seniorů	
<b>Partneři pro realizaci opatření</b>		
<b>Zřizovatel/Poskytovatel</b>	<b>Služba/aktivita</b>	<b>Zdroje financování</b>
Svaz postižených civilizačními chorobami, z.ú.	Odborné a rehabilitační programy, aktivity pro začlenění seniorů	Pardubický kraj, dary, dotace, jednotlivé obce



## Potřeba A2

### Zajištění důstojné komplexní pobytové péče pro seniory vyžadující vysokou míru podpory, pro které není dostupná péče v jejich přirozeném prostředí.

Občanům, jež dosáhli seniorského věku, je prostřednictvím domovů pro seniory zabezpečena komplexní péče v případech, kdy péče již nemůže být z různých důvodů nadále zajišťována rodinnými příslušníky. Z výsledků demografické studie vyplývá, že počet seniorů bude v lokalitě Chrudimsko vzrůstat. Vedle běžně poskytovaných činností je kladen důraz na aktivizaci seniorů, kdy tyto aktivity prospívají duševnímu zdraví seniorů a přispívají obvyklému způsobu jejich života.

## CÍL A2

### PÉČE O SENIORY S VYSOKOU MÍROU PODPORY

#### Opatření pro naplňování cíle

##### A2 1.

#### Udržet stávající kapacity pobytových služeb určených seniorům

Kritéria pro naplňování opatření	Kapacita pobytových služeb je minimálně na stejné úrovni, případně je navyšována dle demografického vývoje
Dopady opatření	Senioři jsou zajištěni pobytovou službou v případě, že již nemohou setrvat ve svém domácím prostředí, případně v bytech zvláštního určení se zajištěním terénních služeb.
Jakými službami/aktivitami bude priorita zajištěna:	<b>Popis služby/aktivity:</b>
Domovy pro seniory	<b>Domovy pro seniory jsou pobytové sociální služby,</b> které jsou určeny osobám nad 65 let, kteří mají sníženou soběstačnost z důvodu věku. Potřebují tak <b>nepřetržitou</b> pomoc a podporu při zvládnání běžných činností např.: <ul style="list-style-type: none"><li>- pomoc při zvládnání péče o vlastní osobu (hygiena, ...)</li><li>- pomoc při podávání stravy, ubytování</li><li>- volnočasové a zájmové aktivity</li><li>- vyřizování běžných záležitostí a pomoc s uplatňováním vlastních práv,</li><li>- zapojení se do běžného života včetně kontaktu se společenským prostředím.</li></ul>
Domov se zvláštním režimem	<b>Domov se zvláštním režimem (DZR) je pobytová sociální služba</b> určená osobám se sníženou soběstačností z důvodu chronického duševního onemocnění, osobám se závislostí na návykových látkách či pro osoby se stařeckou, Alzheimerovou demencí či ostatními typy demencí. DZR je službou s celoročním provozem, která ve svých cílech zohledňuje potřeby uživatelů služby s ohledem na jejich stav. DZR je určen osobám, které již nejsou schopny dalšího setrvání ve svém původním sociálním prostředí.
Dům s byty zvláštního určení	<b>Byty zvláštního určení</b> jsou byty zvlášť stavebně upravené pro ubytování osob zdravotně postižených, a to pohybově (zejména imobilních osob na invalidním vozíku) anebo osob postižených zrakově či sluchově. Do kategorie bytů zvláštního určení patří domy s pečovatelskou službou, chráněné bydlení.



<b>Partneři pro realizaci opatření</b>		
<b>Zřizovatel/Poskytovatel</b>	<b>Služba/aktivita</b>	<b>Zdroje financování</b>
Centrum sociálních služeb a pomoci Chrudim	Domy s byty zvláštního určení	Město Chrudim, úhrady klientů
Lůžkové a sociální centrum pro seniory, o.p.s.	Domovy pro seniory	Pardubický kraj, MPSV, jednotlivé obce
	Domov se zvláštním režimem	Pardubický kraj, MPSV, jednotlivé obce
SeneCura SeniorCentrum Chrudim s.r.o.	Domovy pro seniory	MPSV, platby uživatelů, příspěvek zřizovatele
	Domov se zvláštním režimem	MPSV, platby uživatelů, příspěvek zřizovatele



## B. Oblast péče o osoby se zdravotním postižením

**Osoby se zdravotním postižením** jsou **různorodá a rozsáhlá skupina lidí, jejichž** potřeby a potíže se liší také podle toho, v jaké oblasti se jejich zdravotní postižení projevuje. Zdravotní postižení je chápáno jako „tělesné, mentální, duševní, smyslové nebo kombinované postižení, jehož dopady činí nebo mohou činit osobu závislou na pomoci jiné osoby“. S ohledem na skutečnost, že velká část osob se zdravotním postižením se neobejde bez pomoci jiné fyzické osoby, je nezbytné zajištění potřebné péče, a to ze strany rodiny, blízkého okolí, zdravotních a sociálních služeb.

### Trendy v oblasti péče o osoby se zdravotním postižením

Od zdravotního handicapu k překonání společenského handicapu
Poskytování služeb v domácnosti
Podpora pečujících osob včetně odlehčovací péče
Inkluzivní vzdělávání
Utváření široké palety pracovních příležitostí pro osoby se ZP
Podpora samostatného bydlení
Rozvoj paliativní péče

### Tabulka s přehledem stávajících služeb v lokalitě

Registrované sociální služby	
Zřizovatel/Poskytovatel	Služba
Centrum sociálních služeb a pomoci Chrudim	Pečovatelská služba
	Denní stacionář Jitřenka
Centrum pro dětský sluch Tamtam, o.p.s.	Raná péče
	Sociálně aktivizační služby
Centrum pro zdravotně postižené a seniory Pardubického kraje, o.p.s.	Osobní asistence
	Odborné sociální poradenství
	Sociální rehabilitace
Domov sociálních služeb Slatiňany	Domov pro osoby se zdravotním postižením
	Denní stacionář
	Chráněné bydlení
	Odlehčovací služby
Hewer, z. s.	Osobní asistence
KŘÍŽOVATKA handicap centrum, o.p.s.	Sociální rehabilitace pro osoby s tělesným postižením
Lůžkové a sociální centrum pro seniory, o.p.s.	Pečovatelská služba
	Domov pro osoby se zdravotním postižením
Město Slatiňany	Pečovatelská služba
Momo Chrudim, o.p.s.	Sociálně terapeutické dílny
Národní rada osob se zdravotním postižením České republiky, z.s. -	Odborné sociální poradenství



Poradna Pardubického kraje	
Oblastní charita Chrudim	Pečovatelská služba
	Odborné sociální poradenství
	Osobní asistence
Rodinné integrační centrum	Raná péče pro rodiny s dětmi s PAS, PK a SI
	Sociálně aktivizační služby pro rodiny s dětmi s PAS
Rytmus Východní Čechy	Sociální rehabilitace
Středisko rané péče v Pardubicích o.p.s.	Raná péče
Tichý svět, o.p.s.	Odborné sociální poradenství
	Sociální rehabilitace
	Tlumočnické služby
TyfloCentrum Pardubice, o.p.s.	Odborné sociální poradenství
	Sociálně aktivizační služby pro seniory a osoby se zdravotním postižením
	Sociální rehabilitace
	Průvodcovské a předčitatelské služby
<b>Související aktivity</b>	
<b>Zřizovatel/Poskytovatel/Organizace</b>	<b>Služba/Aktivita/Organizační složka</b>
Centrum sociálních služeb a pomoci Chrudim	Domácí zdravotní a ošetrovatelská péče KIRKÉ
	Půjčovna kompenzačních pomůcek
	Signalizační zařízení
	Klub Klubíčko
Centrum pro zdravotně postižené a seniory Pardubického kraje, o.p.s.	Půjčovna kompenzačních pomůcek
Dětské centrum Veská	Duhový korálek - pomoc rodině s dítětem se závažným zdravotním handicapem
	Edukační a zácvikové pobyty rodin
Lůžkové a sociální centrum pro seniory, o.p.s.	Domácí ošetrovatelská péče
Město Chrudim	Odbor sociálních věcí – Oddělení sociální prevence a pomoci
	Odbor sociálních věcí – Oddělení sociálně-právní ochrany dětí
Oblastní charita Chrudim	Dobrovolnické centrum
	Domácí zdravotní péče
	Domácí hospicová péče
	Půjčovna kompenzačních pomůcek
Oblastní charita Pardubice	Domácí hospicová péče
Středisko rané péče v Pardubicích o.p.s.	Alternativní volnočasové aktivity pro rodiny s dětmi se zdravotním postižením
	Sociální služby, příspěvek na péči



Úřad práce, kontaktní pracoviště Chrudim	Hmotná nouze Dávky pro osoby se zdravotním postižením
<b>Další aktivity komunitního charakteru</b>	
<b>Aktér</b>	<b>Aktivita</b>
Svaz postižených civilizačními chorobami v ČR, z.s.	Odborné a rehabilitační programy, aktivity pro začlenění osob dlouhodobě a trvale nemocných (včetně seniorů) a prevence civilizačních onemocnění
SONS - Sjednocená organizace nevidomých a slabozrakých, z.s. - oblastní odbočka Chrudim	Volnočasové aktivity a základní sociální poradenství

### Potřeba B1

**Zajištění soběstačnosti, důstojného života i umírání osob se zdravotním postižením v jejich přirozeném prostředí a podpory osob o ně pečujících.**

Také u osob se zdravotním postižením je společným účelem této priority zvýšení kvality života uživatele služby, omezení rizika [sociálního vyloučení](#) a maximální snaha o zachování soběstačnosti s důrazem na udržení stávajícího životního stylu a pobytu v domácím prostředí. Prostředkem pro zachování soběstačnosti člověka v domácím prostředí jsou potřebné sociální i návazné služby, jejichž potřeba byla potvrzena i při jednání lokální pracovní skupiny Chrudimsko.

Osoby se zdravotním postižením (včetně jejich rodin) mohou využívat další podporu a aktivity. Jejich přehled je uveden v [Tabulce s přehledem stávajících služeb v lokalitě \(související aktivity\)](#).

### CÍL B1

#### PÉČE O OSOBY SE ZDRAVOTNÍM POSTIŽENÍM V JEJICH PŘIROZENÉM PROSTŘEDÍ

#### Opatření pro naplňování cíle

##### B1 1.

#### Zajistit potřebnou kapacitu, místní a časovou dostupnost pečovatelské služby

<b>Kritéria pro naplňování opatření</b>	Kapacita pečovatelské služby se navyšuje s ohledem na sociodemografický vývoj populace.
	Pečovatelská služba je dostupná na území všech obcí.
	Doba poskytování pečovatelské služby se přizpůsobuje potřebám uživatelů a jejich rodinných příslušníků (večerní hodiny a víkendy).
	Alespoň jeden z poskytovatelů provozuje na území pečovatelskou službu v režimu 24/7.
	Různí poskytovatelé spolupracují a zabezpečují sdílenou péči za účelem udržení osoby se zdravotním postižením v jeho přirozeném prostředí.
<b>Dopady opatření</b>	Pečovatelská služba je dostupná pro všechny zájemce v lokalitě. Zdravotně postižení mají zajištěnu péči ve svém domácím prostředí.



<b>Jakými službami/aktivitami bude priorita zajištěna:</b>	<b>Popis služby/aktivity:</b>	
Pečovatelská služba	<p><b>Pečovatelská služba je sociální služba, která nabízí pomoc a podporu lidem se sníženou soběstačností v jejich přirozeném prostředí v úkonech péče o vlastní osobu a domácnost např.:</b></p> <ul style="list-style-type: none"> <li>- pomoc při osobní hygieně,</li> <li>- podpora samoobsluhy,</li> <li>- pomoc při zajištění chodu domácnosti</li> <li>- pomoc při zajištění stravy,</li> <li>- doprovod k lékaři a na úřad.</li> </ul>	
<b>Partneři pro realizaci opatření</b>		
<b>Zřizovatel/Poskytovatel</b>	<b>Služba/aktivita</b>	<b>Zdroje financování</b>
Centrum sociálních služeb a pomoci Chrudim	Pečovatelská služba	MPSV, Pardubický kraj, jednotlivé obce, platby uživatelů, dary
Lůžkové a sociální centrum pro seniory, o.p.s.	Pečovatelská služba	Data nezjištěna
Město Slatiňany	Pečovatelská služba	MPSV, Pardubický kraj, jednotlivé obce, platby uživatelů
Oblastní charita Chrudim	Pečovatelská služba	MPSV, Pardubický kraj, jednotlivé obce, platby uživatelů

## B1 2.

### Zajistit potřebnou kapacitu, místní a časovou dostupnost osobní asistence

<b>Kritéria pro naplňování opatření</b>	Kapacita osobní asistence se navyšuje s ohledem na sociodemografický vývoj populace.	
	Osobní asistence je dostupná na území všech obcí.	
	Doba poskytování osobní asistence se přizpůsobuje potřebám uživatelů a jejich rodinných příslušníků (večerní hodiny a víkendy).	
	Různí poskytovatelé spolupracují a zabezpečují sdílenou péči za účelem udržení osoby se zdravotním postižením v jeho přirozeném prostředí.	
<b>Dopady opatření</b>	Osobní asistence je dostupná pro všechny zájemce v lokalitě. Osoby se zdravotním postižením mají zajištěnu péči ve svém domácím prostředí.	
<b>Jakými službami/aktivitami bude priorita zajištěna:</b>	<b>Popis služby/aktivity:</b>	
Osobní asistence	<p><b>Osobní asistence</b> prostřednictvím svých pracovníků (osobních asistentů) poskytuje pomoc člověku v místě a čase, které si sám vybere. Osobní asistence je sociální služba, která se zaměřuje na:</p> <ul style="list-style-type: none"> <li>- zvládání v péči o sebe (oblékání, podání stravy, využívání kompenzačních pomůcek, ...)</li> <li>- pomoc při přípravě stravy, ...</li> <li>- při osobní hygieně (pomoc při koupání, WC, ...)</li> <li>- doprovod při volnočasových aktivitách (výlety, procházky, ...)</li> <li>- doprovody k lékaři, ...</li> <li>- aktivizační činnosti (chůze, tréninky paměti, ...)</li> <li>- pomoc při zajištění domácnosti</li> </ul>	
<b>Partneři pro realizaci opatření</b>		
<b>Zřizovatel/Poskytovatel</b>	<b>Služba/aktivita</b>	<b>Zdroje financování</b>





Centrum pro zdravotně postižené a seniory Pardubického kraje, o.p.s.	Osobní asistence	MPSV, Pardubický kraj, jednotlivé obce, platby uživatelů, dotace
Hewer, z. s.	Osobní asistence	MPSV, Pardubický kraj, jednotlivé obce, platby uživatelů, dary
Oblastní charita Chrudim	Osobní asistence	MPSV, Pardubický kraj, jednotlivé obce, platby uživatelů, dary

### B1 3.

#### Zajistit poskytování odlehčovacích služeb v lokalitě

<b>Kritéria pro naplňování opatření</b>	Kapacita odlehčovacích služeb se navyšuje s ohledem na potřeby pečujících osob	
	Odhledčovací služba je dostupná na území všech obcí.	
	Doba poskytování odlehčovacích služeb se přizpůsobuje potřebám rodinných příslušníků.	
<b>Dopady opatření</b>	Odhledčovací služba je dostupná pro všechny zájemce v lokalitě. Pečující osoby mají možnost svěřit péči o svého rodinného příslušníka v době, kdy se o něj sami nemohou starat.	
<b>Jakými službami/aktivitami bude priorita zajištěna:</b>	<b>Popis služby/aktivity:</b>	
Odlehčovací služby	<b>Odlehčovací služby jsou sociální služby</b> primárně určené pro osoby se sníženou soběstačností, tedy i seniorům. Cíle této služby je umožnit <b>nezbytný odpočinek pečující osobě</b> . Mohou být poskytovány v domácnosti, nebo v zařízení sociální služby včetně vícedenních pobytů.	
Denní stacionář	<b>Denní stacionář</b> je <b>ambulantní sociální služba</b> poskytovaná lidem, kteří se z důvodu věku, zdravotního postižení, či dlouhodobého duševního onemocnění neobejdou bez neustálé pomoci jiné fyzické osoby. Tito lidé obvykle bydlí doma s rodinou anebo v chráněných či podporovaných bytech a do služby docházejí jen na určitou část dne. Jejich situace jim zpravidla nedovoluje, aby pracovali, a zároveň nejsou schopni trávit čas sami bez pomoci další osoby. Blízcí, se kterými bydlí, o ně chtějí pečovat, ale aby nemuseli celý svůj soukromý i pracovní život podřídit této péči, je zde zřízena služba denního stacionáře. Umožňuje lidem, kteří jsou závislí na pomoci druhých, žít v jejich přirozeném prostředí a zároveň jejich pečovatelným nadále chodit do práce či se věnovat jiným aktivitám.	
<b>Partneři pro realizaci opatření</b>		
<b>Zřizovatel/Poskytovatel</b>	<b>Služba/aktivita</b>	<b>Zdroje financování</b>
Domov sociálních služeb Slatiňany	Odlehčovací služby	MPSV, Pardubický kraj, jednotlivé obce, platby uživatelů, dary
	Denní stacionář	MPSV, Pardubický kraj, jednotlivé obce, platby uživatelů, dary
Centrum sociálních služeb a pomoci Chrudim	Denní stacionář Jitřenka	MPSV, Pardubický kraj, jednotlivé obce, platby uživatelů, dary



#### B1 4.

### Poskytovat pomoc a podporu zdravotně postiženým v obtížných životních situacích

<b>Kritéria pro naplňování opatření</b>	V lokalitě zajišťují odborné sociální poradenství jednotliví poskytovatelé pro různé cílové skupiny. Služba je dostupná v celé lokalitě.	
<b>Dopady opatření</b>	Službou jsou zajištěni všichni, kdož ji potřebují.	
<b>Jakými službami/aktivitami bude priorita zajištěna:</b>	<b>Popis služby/aktivity:</b>	
Odborné sociální poradenství	<b>Odborné sociální poradenství</b> je <u>sociální službou</u> určenou zdravotně postiženým v obtížné životní situaci. Zdravotně postiženým a jejich rodinám pomáhá vyhledat vhodné navazující služby (pečovatelské či aktivizační služby, psycholog, atd.), zabývá se problematikou dávek a příspěvků (seznámení s druhy příspěvků a dávek, pomoc při sepisování žádostí, případně odvolání). Nedílnou součástí je problematika rehabilitačních a kompenzačních pomůcek (podávání informací o půjčovnách, o postupu jak získat vlastní pomůcku či zajišťování konzultace s odborným pracovníkem).	
Euroklíč	<b>Euroklíč</b> je speciální klíč určený pro osoby se sníženou schopností pohybu a orientace, o který si mohou zažádat osoby se zdravotním postižením či držitelé průkazu TP, ZTP, ZTP/P, (dále např. diabetici, onkologičtí pacienti, osoby s roztroušenou sklerózou a další). Tento klíč otevírá veřejně přístupné bezbariérové sociální zařízení (WC), výtahy, schodišťové plošiny atd., která jsou osazena Eurozámkem. Euroklíč je použitelný pro celou Evropu.	
<b>Partneři pro realizaci opatření</b>		
<b>Zřizovatel/Poskytovatel</b>	<b>Služba/aktivita</b>	<b>Zdroje financování</b>
Centrum pro zdravotně postižené a seniory Pardubického kraje, o.p.s.	Odborné sociální poradenství	Pardubický kraj, dotace
Národní rada osob se zdravotním postižením České republiky, z.s. - Poradna Pardubického kraje	Odborné sociální poradenství	Data nezjištěna
Oblastní charita Chrudim	Odborné sociální poradenství	MPSV, Pardubický kraj, jednotlivé obce, platby uživatelů, dary
Tichý svět, o.p.s.	Odborné sociální poradenství	MPSV, Pardubický kraj, jednotlivé obce, platby uživatelů, dary
Odbor sociálních věcí MěÚ Chrudim	Euroklíč	Pardubický kraj, Ministerstvo dopravy ČR, Ministerstvo pro místní rozvoj ČR
TyfloCentrum Pardubice, o.p.s.	Odborné sociální poradenství	MPSV, Pardubický kraj, jednotlivé obce, platby uživatelů, dary
Úřad práce, kontaktní pracoviště Chrudim	Příspěvky na péči, dávky pro osoby se zdravotním postižením	Data nezjištěna



### B1 5.

#### Podporovat a rozvíjet domácí zdravotní péči

<b>Kritéria pro naplňování opatření</b>	Domácí zdravotní péče je dostupná na území všech obcí.	
	Doba domácí zdravotní péče se přizpůsobuje potřebám uživatelů a jejich rodinných příslušníků (večerní hodiny a víkendy).	
	V lokalitě existuje propojení mezi zdravotními a sociálními službami.	
	Domácí zdravotní péči zajišťuje v lokalitě minimálně jedna organizace.	
	Kapacita domácí zdravotní péče je zajištěna pro všechny potřebné osoby.	
<b>Dopady opatření</b>	Domácí zdravotní péče je dostupná pro všechny zájemce v lokalitě.	
	Zdravotně postižení mají zajištěnu zdravotní péči ve svém domácím prostředí.	
	Zdravotně postižení nemusí setrvávat ve zdravotnickém zařízení, případně do něj dojíždět.	
<b>Jakými službami/aktivitami bude priorita zajištěna:</b>	<b>Popis služby/aktivity:</b>	
Domácí zdravotní péče	<p><b>Domácí zdravotní péče</b> není registrovanou sociální službou. Jedná se o <b>zdravotní službu</b>, která je určena <b>akutně či chronicky nemocným</b>, kteří jsou po propuštění ze zdravotnického zařízení a vyžadují po určitou dobu zdravotní péči. Domácí zdravotní péči doporučuje praktický lékař, je hrazena zdravotní pojišťovnou a je poskytována v domácím prostředí. Nejčastěji se jedná např. o:</p> <ul style="list-style-type: none"> <li>- převazy ran (chronické i pooperační)</li> <li>- odběry krve</li> <li>- podávání léků a injekcí, ...</li> </ul>	
<b>Partneři pro realizaci opatření</b>		
<b>Zřizovatel/Poskytovatel</b>	<b>Služba/aktivita</b>	<b>Zdroje financování</b>
Centrum sociálních služeb a pomoci Chrudim	Domácí zdravotní a ošetrovatelská péče KIRKÉ	Zdravotní pojišťovny
Lůžkové a sociální centrum pro seniory, o.p.s.	Domácí zdravotní a ošetrovatelská péče	Zdravotní pojišťovny
Oblastní charita Chrudim	Domácí zdravotní péče	Zdravotní pojišťovny

### B1 6.

#### Zajistit pečujícím osobám možnosti praktické pomoci při péči o osobu blízkou

<b>Kritéria pro naplňování opatření</b>	Pečující osoby jsou zajištěny odborným sociálním poradenstvím.	
	Probíhají edukační aktivity pro rodiče dětí se závažným zdravotním handicapem.	
<b>Dopady opatření</b>	Pečující osoby jsou zajištěny jak konkrétními informacemi jak pečovat o svou osobu blízkou, tak praktickým nácvikem péče a informacemi o finanční pomoci.	
<b>Jakými službami/aktivitami bude priorita zajištěna:</b>	<b>Popis služby/aktivity:</b>	
Odborné sociální poradenství v terénní formě služby	<p><b>Pečující osoby</b> jsou nejčastěji rodinnými příslušníky poskytující neformální péči a pomoc jiné osobě z rodiny či blízkého okolí. Tato bezplatná péče je důležitou součástí systému dlouhodobé péče, ačkoliv chybí podpora pečujícím osobám ze strany zdravotního i sociálního systému, stejně jako informace, jak pečovat. Pečující osoby často obtížně sladují péči se svým zaměstnáním (ne-li jej přímo</p>	



	opouštějí), jsou ohroženy zvýšeným rizikem chudoby, sociálním vyloučením a zhoršováním svého fyzického i psychického zdraví. <b>Odborné sociální poradenství je sociální službou pro osoby v nepříznivé životní situaci.</b> Odborná pomoc je zaměřena na <b>konkrétní pomoc a praktické řešení</b> obtížné sociální situace člověka, v případě pečujících osob na výše uvedená témata.	
Edukační a zácvikové pobyty rodin	<b>Edukační a zácvikové pobyty rodin</b> jsou edukačními službami pro rodiče s dětmi do tří let. Důvod zácviku v péči o dítě je buď na straně dítěte (zdravotní či jiný hendikep) anebo na straně rodiče (zdravotní příčina či nedostatečná kompetence k pečování). Služba je poskytována v terénní či pobytové formě (byť v Chrudimi).	
Partneři pro realizaci opatření		
Zřizovatel/Poskytovatel	Služba/aktivita	Zdroje financování
Centrum sociální pomoci a služeb Chrudim	Klub Klubičko – projekt na podporu pečujících	Data nezjištěna
Dětské centrum Veská	Edukační a zácvikové pobyty rodin	Data nezjištěna
Oblastní charita Chrudim	Odborné sociální poradenství - Podpora pečujících	MPSV, Pardubický kraj, dary, dotace, jednotlivé obce
TyfloCentrum Pardubice, o.p.s.	Odborné sociální poradenství	MPSV, Pardubický kraj, jednotlivé obce, platby uživatelů, dary

## B1 7.

### Zajistit dostupnost kompenzačních pomůcek

<b>Kritéria pro naplňování opatření</b>	Nabídka kompenzačních pomůcek reaguje na aktuální potřeby v lokalitě. Jednotliví poskytovatelé informují své klienty o možnosti zajištění kompenzačních pomůcek.	
<b>Dopady opatření</b>	Kompenzační pomůcky jsou dostupné pro všechny, kdož je potřebují.	
<b>Jakými službami/aktivitami bude priorita zajištěna:</b>	<b>Popis služby/aktivity:</b>	
Půjčovna zdravotních a kompenzačních pomůcek	<b>Půjčovna zdravotních a kompenzačních pomůcek</b> nabízí rehabilitační a zdravotní pomůcky, které pomáhají zvládat běžný život osobám se sníženou soběstačností (osoby s handicapem, osoby po úrazech, senioři). <u>Nejedná se o sociální službu</u> . Pomůcky jsou poskytovány za úhradu a na dobu určitou.	
Partneři pro realizaci opatření		
Zřizovatel/Poskytovatel	Služba/aktivita	Zdroje financování
Centrum sociálních služeb a pomoci Chrudim	Půjčovna kompenzačních pomůcek	Pardubický kraj, dary, dotace, jednotlivé obce
Centrum pro zdravotně postižené a seniory Pardubického kraje, o.p.s.	Půjčovna rehabilitačních a kompenzačních pomůcek	Platby klientů
Oblastní charita Chrudim	Půjčovna kompenzačních pomůcek	Pardubický kraj, dary, dotace, jednotlivé obce, platby klientů
Úřad práce, kontaktní pracoviště Chrudim	Příspěvek na péči/kompenzační pomůcky	Data nezjištěna
<b>Poznámka:</b>		



V případě, že osoba se zrakovým postižením žádá o příspěvek na kompenzační pomůcku na Úřadě práce, spolupracuje Úřad práce, kontaktní pracoviště Chrudim s organizací SONS, z.s, která pomůcky v období mezi vyřízením a získáním zapůjčí.  
Pomůcky pro zrakově postižené lze zapůjčit od organizace TyfloCentrum Pardubice, o.p.s. v rámci Odborného sociálního poradenství.

### B1 8.

#### Poskytnout rodinám včasnou pomoc po narození dítěte se zdravotním postižením

<b>Kritéria pro naplňování opatření</b>	Raná péče je dostupná ve všech obcích v lokalitě.	
	Ranou péčí zajišťují minimálně tři poskytovatelé v lokalitě.	
	Informace o možnosti využití rané péče jsou zajištěny u pediatrů.	
	Sociálně aktivizační služby jsou zajištěny minimálně dvěma poskytovateli v lokalitě.	
	Děti a rodiče dětí se zdravotním postižením jsou zajištěni alternativními volnočasovými aktivitami.	
<b>Dopady opatření</b>	Děti se zdravotním postižením a jejich rodiče mají zajištěnu péči pro jejich další rozvoj a to rovněž sociální aktivizací.	
<b>Jakými službami/aktivitami bude priorita zajištěna:</b>	<b>Popis služby/aktivity:</b>	
Raná péče	<b>Ranná péče</b> je registrovanou <u>sociální službou</u> , poskytující podporu rodičům s dětmi se zdravotním postižením a těm, jejichž vývoj je ohrožen na základě zdravotního stavu. Služba je poskytována rodinám a jejich potomkům od narození, do 7 let věku dítěte.	
Sociálně aktivizační služby pro rodiny s dětmi	<b>Sociálně aktivizační služby pro rodiny s dětmi</b> je <u>sociální službou</u> , která nabízí zajištění komplexní pomoci a podpory rodině a dalším pečujícím osobám. Aktivizací a poskytováním odborných služeb dojde k rozvoji specifických schopností a dovedností uživatele služby, ke zlepšení podmínek pro vzdělávání a ke zvýšení možností uplatnění v přirozeném sociálním prostředí.	
Alternativní a volnočasové aktivity pro rodiny s dětmi se zdravotním postižením	<u>Aktivita</u> je zaměřena na podporu vývoje dětí se závažným zdravotním postižením, včetně jejich rodin a jejich aktivní trávení volného času.	
<b>Partneři pro realizaci opatření</b>		
<b>Zřizovatel/Poskytovatel</b>	<b>Služba/aktivita</b>	<b>Zdroje financování</b>
Středisko rané péče v Pardubicích, o.p.s	Raná péče	MPSV, Pardubický kraj, dary, dotace, jednotlivé obce
	Alternativní volnočasové aktivity pro rodiny s dětmi se zdravotním postižením	Statutární město Pardubice, sponzoři
Centrum pro dětský sluch Tamtam, o.p.s.	Raná péče	MPSV, Pardubický kraj, dary, dotace, jednotlivé obce, nadace
	Sociálně aktivizační služby pro rodiny s dětmi se sluchovým postižením	MPSV, Pardubický kraj, dary, dotace, nadace a nadační fondy, vlastní činnost, obce
Rodinné Integrovaní Centrum z. s.	Raná péče pro rodiny s dětmi s PAS, PK a SI	MPSV, Pardubický kraj, dotace, nadace a nadační fondy
	Sociálně aktivizační služby pro rodiny s dětmi s PAS	MPSV, Pardubický kraj, dary, dotace



### B1 9.

#### Podporovat služby posilující začleňování osob se zdravotním postižením

<b>Kritéria pro naplňování opatření</b>	Sociální rehabilitace pro zdravotně postižené a osoby s kombinovaným postižením zajišťuje v lokalitě minimálně jeden poskytovatel.	
	Sociálně terapeutické dílny zajišťuje v lokalitě minimálně jeden poskytovatel.	
<b>Dopady opatření</b>	Osoby se zdravotním a kombinovaným postižením jsou zajištěny službami, které posilují jejich osobní schopnosti a dovednosti.	
	Osoby se zdravotním postižením jsou zajištěny sociálně aktivizačními službami.	
<b>Jakými službami/aktivitami bude priorita zajištěna:</b>	<b>Popis služby/aktivity:</b>	
Sociální rehabilitace	<b>Sociální rehabilitace</b> je <u>sociální službou</u> určenou osobám se sníženou soběstačností z důvodu kombinovaného či tělesného postižení anebo duševního onemocnění. Služba podporuje samostatný život klienta rozvojem jeho schopností a dovedností tak, aby mohl fungovat v přirozeném prostředí, zejména v oblasti zaměstnání a kulturního života. Bezplatně je poskytována v terénní či ambulantní formě, jako služba pobytová je již hrazená.	
Sociálně terapeutické dílny	<b>Sociálně terapeutické dílny</b> jsou <u>sociální službou</u> , která podporuje osoby se zdravotním postižením při vytváření a upevňování základních pracovních návyků a dovedností v praktickém životě.	
Sociálně aktivizační služby pro seniory a osoby se zdravotním postižením	<b>Sociálně aktivizační služby</b> jsou <u>sociální službou</u> určenou seniorům a osobám se zdravotním postižením, kterým jsou poskytovány programy a projekty s cílem zabránit sociální izolaci a umožnit uživatelům služby co nejdelší plnohodnotný život v přirozeném prostředí a tím maximálně oddálit dobu, kdy se stanou závislími na pomoci druhých.	
Tlumočnické služby	<b>Tlumočnické služby</b> jsou <u>sociální službou</u> pro osoby se sluchovým a kombinovaným postižením, kterým poskytují možnost bez bariér a s plným porozuměním komunikovat se slyšícími lidmi. Tlumočnické služby vyrovnávají příležitosti v komunikaci osob se sluchovým a kombinovaným postižením a slyšících osob. Současně podporují samostatnost klientů při komunikaci se slyšícími.	
Průvodcovské a předčitatelské služby	<b>Průvodcovské a předčitatelské služby</b> jsou <u>sociální službou</u> pro osoby se zrakovým postižením či osoby se sníženou schopností z důvodu věku či zdravotního postižení v oblasti orientace či komunikace. Služby mohou být terénní či ambulantní formy. Uživatelům služby zprostředkovává kontakt se společenským prostředím (doprovod k lékaři, na úřad, atd.) a pomoc při uplatňování práv a oprávněných zájmů (vyřizování běžných záležitostí, zprostředkování informací, atd.).	
<b>Partneři pro realizaci opatření</b>		
<b>Zřizovatel/Poskytovatel</b>	<b>Služba/aktivita</b>	<b>Zdroje financování</b>
Centrum pro zdravotně postižené a seniory Pardubického kraje, o.p.s.	Sociální rehabilitace	Pardubický kraj, dotace
KŘÍŽOVATKA handicap centrum, o.p.s.	Sociální rehabilitace	MPSV, Pardubický kraj, dary, dotace, jednotlivé obce
Momo Chrudim, o.p.s.	Sociálně terapeutické dílny	MPSV, Pardubický kraj, dary, dotace, jednotlivé obce



Rytmus Východní Čechy	Sociální rehabilitace	MPSV, Pardubický kraj, dotace, jednotlivé obce
Tichý svět, o.p.s.	Sociální rehabilitace	MPSV, Pardubický kraj, dary, dotace, jednotlivé obce
	Tlumočnické služby	MPSV, Pardubický kraj, dary, dotace, jednotlivé obce
TyfloCentrum Pardubice, o.p.s.	Sociální rehabilitace	MPSV, Pardubický kraj, dary, dotace, jednotlivé obce
	Sociálně aktivizační služby pro seniory a osoby se zdravotním postižením	MPSV, Pardubický kraj, dary, dotace, jednotlivé obce
	Průvodcovské a předčitatelské služby	Pardubický kraj, MPSV, platby uživatelů, dary, dotace, jednotlivé obce, ostatní
SONS - Sjednocená organizace nevidomých a slabozrakých, z.s. - oblastní odbočka Chrudim	Volnočasové aktivity a základní sociální poradenství	Pardubický kraj, dary, dotace, jednotlivé obce

### Potřeba B2

**Zajištění důstojné komplexní pobytové péče pro osoby se zdravotním postižením vyžadující vysokou míru podpory, pro které není dostupná péče v jejich přirozeném prostředí.**

Vzhledem ke kombinovanému onemocnění nemohou osoby se sníženou soběstačností zůstat v přirozených podmínkách vlastního domova a potřebují stálou přítomnost a komplexní dvaceti čtyř hodinovou péči druhé osoby. Vedle běžně poskytovaných služeb je kladen důraz na aktivizační činnosti osob – tyto aktivity prospívají duševnímu zdraví uživatelů.

### CÍL B2

#### PÉČE O OSOBY SE ZDRAVOTNÍM POSTIŽENÍM S VYSOKOU MÍROU PODPORY

#### Opatření pro naplňování cíle

##### B2 1.

#### Udržet stávající kapacity pobytových služeb určených osobám se zdravotním postižením

<b>Kritéria pro naplňování opatření</b>	Pobytové služby pro zdravotně postižené jsou zajištěny minimálně čtyřmi poskytovateli.
	Pro osoby se zrakovým postižením jsou zajištěny kapacity v pobytových zařízeních.
	Zajistit občanům bydlení s podporou sociálních služeb v situaci, kdy již nemohou zůstat ve svém přirozeném prostředí.
<b>Dopady opatření</b>	Občané se zdravotním postižením jsou zajištěni bydlením v případě, že nemohou zůstat ve svém domácím prostředí.
<b>Jakými službami/aktivitami bude prioritou zajištěna:</b>	<b>Popis služby/aktivity:</b>
Domov pro osoby se zdravotním postižením	<b>Domov pro osoby se zdravotním postižením</b> je <u>pobytovou sociální službou</u> poskytovanou osobám se sníženou soběstačností z důvodu



	dlouhodobého či chronického <u>zdravotního postižení</u> , příp. jiných dlouhodobých chronických důvodů (např. <u>mentální postižení</u> ). Tito lidé potřebují pravidelnou pomoc jiné <u>fyzické osoby</u> , a to při různých činnostech, např. hygieně, stravování, při zvládnání úkonů péče o vlastní osobu.	
Domov se zvláštním režimem	<b>Domov se zvláštním režimem (DZR)</b> je <u>pobytová sociální služba</u> určená osobám se sníženou soběstačností z důvodu chronického duševního onemocnění, osoby se závislostí na návykových látkách či osoby se stařeckou, Alzheimerovou demencí či ostatními typy demencí. DZR je službou s celoročním provozem, která ve svých cílech zohledňuje potřeby uživatelů služby s ohledem na jejich stav. DZR je určen osobám, které již nejsou schopny dalšího setrvání ve svém původním sociálním prostředí.	
Chráněné bydlení	<b>Chráněné bydlení</b> je <u>pobytovou sociální službou</u> pro osoby se sníženou soběstačností jak z důvodu duševního onemocnění, tak i zdravotního postižení či chronického onemocnění, jejichž situace vyžaduje pomoc jiné fyzické osoby. Chráněné bydlení má formu skupinového či individuálního bydlení. Jedná se o placenou sociální službu, jejímž cílem je maximální možná soběstačnost a samostatnost klientů.	
Zdravotnické zařízení pro děti se závažným zdravotním handicapem vyžadující s maximální podporu	<b>Zdravotnické zařízení</b> Duhový korálek je <u>zdravotní službou</u> určenou dětem ve věku 0-12 let, které vyžadují neustálou péči (děti s poúrazovými stavy, upoutané zcela na lůžko či děti se závažnými chronickými onemocněními). Jedná se o zařízení s nepřetržitým provozem.	
<b>Partneři pro realizaci opatření</b>		
<b>Zřizovatel/Poskytovatel</b>	<b>Služba/aktivita</b>	<b>Zdroje financování</b>
Lůžkové a sociální centrum pro seniory, o.p.s.	Domov pro osoby se zdravotním postižením	Pardubický kraj, MPSV, jednotlivé obce, dary, dotace
Domov sociálních služeb Slatiňany	Domov se zvláštním režimem	Pardubický kraj, MPSV, jednotlivé obce, dary, dotace
	Chráněné bydlení	Pardubický kraj, MPSV, jednotlivé obce, dary, dotace
Dětské centrum Veská	Duhový korálek	Data nezjištěna





## C. Oblast péče o děti, mládež a rodinu

**Do této cílové skupiny řadíme děti od 0 do 18 let (zletilosti), resp. do 26 let,** pokud se např. připravují na své budoucí zaměstnání (nezaopatřené děti). Mládeží míníme ty, kteří se nacházejí na přechodu mezi dětstvím a dospělostí – tedy mezi nástupem na druhý stupeň ZŠ a psychosociální zralostí, která zpravidla nastává mezi 20. a 30. rokem (mladá dospělost). Do kategorie rodiny patří kromě rodičů s dětmi i partneři, těhotné ženy, rodiče samoživitelé i širší rodinné vazby. V současné době je snaha poskytovat cílové skupině dostatek včasných terénních a ambulantních preventivních služeb a pomoci tak předejít umístění dítěte mimo jeho biologickou rodinu. Dítě se stává partnerem při řešení své situace, znovu je objevována síla pomoci v rámci širší rodiny či místní komunity, mladí dospělí v náhradní péči jsou včas připravováni na samostatný život, rozvádějící se rodiče se učí vnímat potřeby svých dětí a díky prorodinné politice je stále snazší skloubit pracovní život a péči o dítě. Důležitým východiskem pro zlepšení situace rodin a mladých dospělých je i dostupné bydlení (místo, cena, velikost, kvalita).

### Trendy v oblasti péče o děti, mládež a rodinu

Od institucionální výchovy a péče k autonomii dítěte a rodiny
Dítě jako partner řešení své situace i situace rodiny
Zahrnutí širší rodiny a sociálního prostředí do řešení
Podpora setrvání dítěte v biologické rodině / navrácení dítěte
Podpora mladých dospělých opouštějících institucionální výchovu / NRP
Prorodinná opatření v oblasti zaměstnanosti
Včasné rozpoznání ohrožení dítěte a podpora služeb prvního kontaktu

### Tabulka s přehledem stávajících služeb v lokalitě

Registrované sociální služby	
Zřizovatel/Poskytovatel	Služba
Amalthea, z.s.	Sociálně aktivizační služby pro rodiny s dětmi (Podpora pro rodinu a dítě)
Centrum J.J. Pestalozziho, o.p.s	Odborné sociální poradenství
	Sociální rehabilitace (Poradenské centrum pro děti a mládež)
Dlaň životu, o.p.s.	Azylový dům pro těhotné matky v tísni
Oblastní charita Chrudim	Odborné sociální poradenství
Poradna pro rodinu Pardubického kraje	Odborné sociální poradenství
Šance pro Tebe, z. s.	Nízkoprahové centrum pro děti a mládež Futur
	Nízkoprahové centrum pro děti a mládež Agora
	Sociálně aktivizační služby pro rodiny s dětmi (Sanace rodiny)
	Terénní program pro rodiny
	Terénní program Streetwork



<b>Související aktivity</b>	
<b>Zřizovatel/Poskytovatel/ Organizace</b>	<b>Služba/Aktivita/Organizační složka</b>
Amalthea, z.s.	Centrum náhradní rodinné péče
	Centrum pro předškoláky Amálka
	Podpora pro rodinu a dítě – navazující služby
	Podpora rodin s dětmi v období rozchodu rodičů
Bc. Gabriela Mikulecká	Osoba pověřená výkonem sociálně - právní ochrany dětí (SPOD) - Doprovázení pěstounských rodin
Centrum J.J.Pestalozziho, o.p.s.	Práce s rodinou v agendě OSPOD
Dobrá rodina, o.p.s.	Doprovázení pěstounských rodin
Dětské centrum Veská	Zařízení pro děti vyžadující okamžitou pomoc Dětského centra Veská
Fond ohrožených dětí	Zařízení pro děti vyžadující okamžitou pomoc Klokánek
Médea, z.s.	Středisko volného času Pohoda a Pohoda Cool
Město Chrudim	Odbor sociálních věcí - Oddělení sociálně-právní ochrany dětí (OSPOD)
Pedagogicko-psychologická poradna Pardubice - organizační útvar Chrudim	Psychologické a speciálně pedagogické poradenství
Středisko výchovné péče Archa	Středisko výchovné péče
Úřad práce, kontaktní pracoviště Chrudim	Sociální služby, příspěvek na péči
Vesta Pardubice, z.s.	Doprovázení pěstounských rodin

### **Potřeba C1**

#### **Zajištění podpory rodinám pro zdravý a bezpečný vývoj dítěte, a včasný záchyt ohrožených rodin, dětí a mládeže službami prvního kontaktu.**

Jako prevence proti rozvoji sociálně – patologických jevů je důležité zajistit aktivity, které budou posilovat jak edukaci rodičů v jejich kompetencích, tak i možnosti účinných řešení rodinné sociální situace.

Nedílnou součástí potřeby je podpora volnočasových aktivit pro děti a mládež, které jsou v jednotlivých obcích zajišťovány různými spolky, např. mateřská či rodinná centra, Junák, Pionýr, Sdružení dobrovolných hasičů apod. Jejich základní přehled je uveden v *Tabulce s přehledem stávajících služeb v lokalitě (související aktivity)*.



## CÍL C1

### PODPORA SLUŽEB A AKTIVIT VEDOUÍCÍCH K PREVENCI OHROŽENÍ RODIN, DĚTÍ A MLÁDEŽE

#### Opatření pro naplňování cíle

##### C1 1.

#### Podporovat dostupnost aktivizačních a terénních služeb pro rodiny s dětmi

<b>Kritéria pro naplňování opatření</b>	Služba sociálně aktivizační služby pro rodiny s dětmi je zajišťována v lokalitě minimálně jednou organizací.	
	Služba terénní programy jsou zajištěny minimálně jednou organizací v lokalitě.	
<b>Dopady opatření</b>	Rodiny s dětmi jsou zajištěny službou, která eliminuje v krajním případě odebrání dětí z rodiny.	
<b>Jakými službami/aktivitami bude potřeba zajištěna:</b>	<b>Popis služby/aktivity:</b>	
Sociálně aktivizační služby pro rodiny s dětmi	<b>Sociálně aktivizační služby pro rodiny s dětmi</b> je sociální služba, která se věnuje podpoře rodiny, zejména fungování a zachování rodiny s dětmi, jejichž vývoj je ohrožen. Služba se snaží předcházet odebrání dětí z rodiny a nabízí pomoc při zvládnutí těžkých i běžných situací. Rozvíjí rodičovské kompetence a podporuje rodinu v samostatnosti i funkčnosti.	
Terénní programy	<b>Terénní programy jsou určeny rodinám</b> s dětmi, které vedou rizikový způsob života anebo jsou tímto způsobem života ohroženy. <u>Sociální služba</u> je poskytována prostřednictvím čtenějších krátkodobých spoluprací a bývají vhodně doplňovány sociálně aktivizačními službami pro rodiny s dětmi. Služby jsou poskytovány především v sociálně vyloučených lokalitách, klientem služby je celá rodina, nikoliv jedinec.	
Odborné sociální poradenství	<b>Odborné sociální poradenství</b> je sociální službou pro osoby v nepříznivé životní situaci. Odborná pomoc je zaměřena na konkrétní pomoc a praktické řešení obtížné sociální situace člověka.	
<b>Partneři pro realizaci opatření</b>		
<b>Zřizovatel/Poskytovatel</b>	<b>Služba/aktivita</b>	<b>Zdroje financování</b>
Amalthea, z.s.	Sociálně aktivizační služby pro rodiny s dětmi	Pardubický kraj, MPSV, nadace, jednotlivé obce, přímá dotace města Chrudim
Centrum J.J.Pestalozziho, o.p.s.	Odborné sociální poradenství	Pardubický kraj, MPSV, jednotlivé obce, dary, dotace
Oblastní charita Chrudim	Odborné sociální poradenství	Pardubický kraj, MPSV
Poradna pro rodinu Pardubického kraje	Odborné sociální poradenství	Pardubický kraj, MPSV, jednotlivé obce, dary, dotace
Šance pro Tebe, z.s.	Sociálně aktivizační služby pro rodiny s dětmi (Sanace rodiny)	Pardubický kraj, MPSV, vlastní činnost, dotace města Chrudim
	Terénní program pro rodiny	MPSV, Pardubický kraj, vlastní činnost, dotace města Chrudim



## C1 2.

### Poskytovat podporu pěstounským rodinám, ohroženým dětem a mládeži

<b>Kritéria pro naplňování opatření</b>	Pěstouni jsou zajištěni podporou v oblasti vzdělávání, terapií, individuálního poradenství a supervizí.	
	Děti a mládež opouštějící ústavní výchovu, případně jsou v náhradní rodinné péči, jsou zajištěni službou sociální rehabilitace.	
	Probíhá aktivní spolupráce a komunikace mezi jednotlivými subjekty zabývajícími se cílovou skupinou.	
<b>Dopady opatření</b>	Děti a mládež jsou zajištěni pomocí při vstupu do samostatného života. Pěstounské rodiny jsou zajištěny poradenstvím a vzděláváním pro zajištění kvalitní práce pěstounů.	
<b>Jakými službami/aktivitami bude priorita zajištěna:</b>	<b>Popis služby/aktivity:</b>	
Doprovázející organizace pěstounů	<p><b>Doprovázející organizace</b> poskytují všestrannou podporu rodiny v jejím správném fungování v nejširším slova smyslu. Každá pěstounská rodina musí mít uzavřenou tzv. Dohodu o výkonu pěstounské péče s pověřenou doprovodnou organizací či osobou.</p> <p>Doprovázející organizace pořádá pravidelné vzdělávací aktivity, zajišťuje asistované kontakty s biologickou rodinou, nabízí odlehčovací služby či zprostředkovává odborné podpůrné služby (terapie, individuální poradenství, supervize, ...)</p>	
Práce s rodinami v agendě OSPOD	<p><b>Práce s rodinami v agendě OSPOD</b> není sociální službou. Nabízí pomoc dětem a rodinám, které nedokáží řešit problémy svými vlastními silami. Jedná se zejména o rodiny v rozvodovém či porozvodovém stádiu, které spolupracují s OSPODem, popřípadě je soud vyhodnotí jako ohrožené. Aktivita doplňuje sociální službu krizové pomoci.</p>	
Sociální rehabilitace - Poradenské centrum pro děti a mládež	<p><b>Poradenské centrum pro děti a mládež</b> je <u>sociální služba</u> určená dětem a mládeži od 6 do 26 let, kteří mají zkušenost s ústavní výchovou, náhradní rodinnou péčí či jsou v péči OSPOD. Služba podporuje osobnostní rozvoj dětí a mladých lidí stejně jako nácvik praktických a sociálních dovedností pro budoucí samostatný život. Spolupráce s dětmi a mládeží je dlouhodobá a je prevencí závislostí, předlužení, kriminality, nezaměstnanosti či bezdomovectví.</p>	
Oddělení sociálně-právní ochrany dětí	Odbor sociálních věcí MěÚ Chrudim	
<b>Partneři pro realizaci opatření</b>		
<b>Zřizovatel/Poskytovatel</b>	<b>Služba/aktivita</b>	<b>Zdroje financování</b>
Amalthea, z.s.	Centrum náhradní rodinné péče	MPSV, úhrady klientů, nadace, dary, vlastní zdroje
	Podpora pro rodinu a dítě	Pardubický kraj, MPSV, nadace, dary, vlastní zdroje projektu, grant
Centrum J.J.Pestalozziho, o.p.s.	Práce s rodinou v agendě OSPOD	MPSV, Pardubický kraj, nadace, dary a dotace, vlastní činnost
	Sociální rehabilitace - Poradenské centrum pro děti a mládež	Pardubický kraj, jednotlivé obce, dary a dotace, nadace, vlastní činnost
Bc. Gabriela Mikulecká (pověřená fyzická osoba výkonem SPOD)	Doprovázení pěstounských rodin	MPSV



Vesta Pardubice, z.s.	Doprovázení pěstounských rodin	Data nezjištěna
Odbor sociálních věcí MěÚ Chrudim	Oddělení sociálně-právní ochrany dětí	Město Chrudim

### C1 3.

#### Příznivě ovlivňovat trávení volného času ohrožených dětí a mládeže

<b>Kritéria pro naplňování opatření</b>	Služby zajišťují v lokalitě různí poskytovatelé, zaměřeni na aktivity pro děti a mládež.	
<b>Dopady opatření</b>	Děti a mládež jsou zajištěni službami, které působí jako prevence sociálně-patologických jevů.	
<b>Jakými službami/aktivitami bude priorita zajištěna:</b>	<b>Popis služby/aktivity:</b>	
Nízkoprahová zařízení pro děti a mládež	<b>Nízkoprahové zařízení pro děti a mládež (NZDM)</b> je <u>bezplatnou sociální službou</u> poskytovanou anonymně dětem a mládeži žijící v rizikových lokalitách. Zpravidla se jedná o kluby s bezpečným a podnětným prostředím, které snižují společenská a zdravotní rizika. Poskytují pomoc dětem v obtížných životních situacích, které nevhodně tráví svůj volný čas. Aktivity mohou probíhat i v prostředí ulice.	
Terénní programy	<b>Terénní programy jsou určeny dětem</b> , které vedou rizikový způsob života anebo jsou tímto způsobem života ohroženy. Služba je poskytována prostřednictvím četnějších krátkodobých spoluprací a bývají vhodně doplňovány sociálně aktivizačními službami pro rodiny s dětmi. Služby jsou poskytovány především v sociálně vyloučených lokalitách, klientem služby je celá rodina, nikoliv jedinec.	
<b>Partneři pro realizaci opatření</b>		
<b>Zřizovatel/Poskytovatel</b>	<b>Služba/aktivita</b>	<b>Zdroje financování</b>
Šance pro Tebe, z.s.	Terénní program Streetwork	Pardubický kraj, MPSV, vlastní činnost, dotace Města Chrudim
	Nízkoprahové zařízení pro děti a mládež Futur	Pardubický kraj, MPSV, vlastní činnost, dotace Města Chrudim
	Nízkoprahové zařízení pro děti a mládež Agora	Pardubický kraj, MPSV, vlastní činnost, dotace Města Chrudim



## D. Oblast péče o osoby s duševním onemocněním

Jen části lidem žijícím s duševním onemocněním byla zajištěna diagnostika a následná odpovídající léčba. Dle dostupných dat zažil duševní onemocnění každý pátý občan ČR a jakékoli odborné pomoci se však dostalo méně než polovině z nich. Aktuálně probíhá reforma psychiatrické péče, která má za cíl mj. rozšířit spektrum terénních a ambulantních (tzv. komunitních) služeb proto, aby nežili lidé s duševním onemocněním vyděleni ze společnosti v nemocnicích a pobytových ústavních zařízeních. Důležitý je v tomto směru rozvoj profesionálních terénních multidisciplinárních týmů, které jsou schopny poskytnout včasný záchyt nemocného a nastavení léčby a sociální pomoci dle individuálních potřeb. Stejně jako snahy o zlepšení povědomí veřejnosti o situaci a potřebách lidí s duševním onemocněním (tzv. destigmatizace).

### Trendy v oblasti péče o duševní zdraví

Od duševní poruchy k překonání společenského stigma
Podpora samostatného bydlení
Práce v multidisciplinárních týmech
Rozvoj ambulantních a terénních služeb
Odstraňování stigmat ve veřejném mínění

### Tabulka s přehledem stávajících služeb v lokalitě

Registrované sociální služby	
Zřizovatel/Poskytovatel	Služba
Oblastní charita Chrudim	Odborné sociální poradenství
Péče o duševní zdraví, z.s., pobočka Chrudim	Sociální rehabilitace
Rytmus Východní Čechy	Sociální rehabilitace
Související aktivity	
Zřizovatel/Poskytovatel/Organizace	Služba/Aktivita/Organizační složka
Město Chrudim	Odbor sociálních věcí - Oddělení sociální prevence a pomoci (OSPP)
Péče o duševní zdraví, z.s., pobočka Chrudim	Centrum duševního zdraví
Úřad práce, kontaktní pracoviště Chrudim	Sociální služby, příspěvek na péči
	Hmotná nouze



## Potřeba D1

### Zachování soběstačnosti a samostatného života osob s duševním onemocněním.

U osob s duševním onemocněním je důležitá podpora služeb a aktivit, které svojí činností vedou uživatele služby k zachování plnohodnotného života se všemi právy a povinnostmi. Je také důležité předcházet sociálnímu vyloučení a umožnit osobám s duševním onemocněním setrvat v přirozeném prostředí mezi svými blízkými.

## CÍL D1

### PODPORA OSOB S DUŠEVNÍM ONEMOCNĚNÍM V BĚŽNÉM ŽIVOTĚ

#### Opatření pro naplňování cíle

##### D1 1.

#### Iniciovat komunikaci mezi zdravotní a sociální oblastí pro zajištění psychiatrické péče i pro další cílové skupiny

<b>Kritéria pro naplňování opatření (indikátory)</b>	Existuje propojení mezi sociální a zdravotní oblastí.	
<b>Aktivity</b>	Zpracování přehledu psychiatrů v lokalitě.	
	Oslovení jednotlivých psychiatrů pro zjištění kapacity a jejich možností zajistit péči i pro další uvedené cílové skupiny.	
<b>Dopady opatření</b>	Osoby s kombinovaným postižením, osoby se sluchovým postižením a osoby závislé na návykových látkách, stejně jako děti a mládež jsou zajištěny psychiatrickou péčí.	
<b>Jakými službami/aktivitami bude priorita zajištěna:</b>	<b>Popis služby/aktivity:</b>	
<b>Aktivita není v lokalitě realizována</b>	Nejen v lokalitě Chrudimsko je nedostatečně zajištěna psychiatrická péče pro děti a mládež, osoby s kombinovaným i sluchovým postižením i pro osoby závislé na návykových látkách. Zásadním problémem je podstatný nedostatek psychiatrů pro všechny občany, obzvláště pak pro ty se specifickými potřebami. Proto bude důležité v první řadě zjistit především kapacity psychiatrů a jejich zájem věnovat se i dalším cílovým skupinám.	
<b>Partneři pro realizaci opatření</b>		
<b>Zřizovatel/Poskytovatel</b>	<b>Služba/aktivita</b>	<b>Zdroje financování</b>
Město Chrudim, koordinátor komunitního plánování		Město Chrudim

##### D1 2.

#### Zajistit vhodné aktivity posilující začleňování osob s duševním onemocněním

<b>Kritéria pro naplňování opatření</b>	Službu sociální rehabilitace zajišťuje v lokalitě minimálně jeden poskytovatel.
<b>Dopady opatření</b>	Klienti jsou zajištěni službou, která je podporuje v návratu do běžného života.
<b>Jakými službami/aktivitami bude priorita zajištěna:</b>	<b>Popis služby/aktivity:</b>



Sociální rehabilitace	<p><b>Sociální rehabilitace</b> je <u>sociální služba</u>, která pomáhá nemocným lidem rozvíjet jejich dovednosti a vztahy s jejich okolím, aby mohli žít spokojeně a samostatně ve svém prostředí a s minimální nezbytnou mírou odborné pomoci.</p> <p>Podpora v sociální rehabilitaci je zaměřena na:</p> <ul style="list-style-type: none"> <li>- zdraví: naučit se péči o sebe sama a zásady životního stylu,</li> <li>- volný čas: trávení volného času, koníčky, zájmy,</li> <li>- pracovní oblast: uplatnění se a nalezení smysluplné práce,</li> <li>- společenský život: podpora a navazování mezilidských vztahů, fungování ve společnosti,</li> <li>- rodinný život: rozvíjení rodinných a partnerských vztahů.</li> </ul>	
<b>Partneři pro realizaci opatření</b>		
<b>Zřizovatel/Poskytovatel</b>	<b>Služba/aktivita</b>	<b>Zdroje financování</b>
Péče o duševní zdraví z.s. – středisko Chrudim	Sociální rehabilitace	Pardubický kraj, MPSV, dotace, jednotlivé obce
Rytmus Východní Čechy	Sociální rehabilitace	MPSV, Pardubický kraj, jednotlivé obce, přímá dotace města Chrudim

### D1 3.

#### Poskytnout osobám s duševním onemocněním (nebo s jeho příznaky) kvalifikovanou pomoc

<b>Kritéria pro naplňování opatření</b>	Aktivitu v lokalitě zajišťuje minimálně jedna organizace.	
	Pokračování aktivity i po skončení projektu.	
<b>Dopady opatření</b>	Osoby s duševním onemocněním jsou zajištěny aktivitami pro eliminaci hospitalizace či rozvoje duševního onemocnění.	
<b>Jakými službami/aktivitami bude priorita zajištěna:</b>	<b>Popis služby/aktivity:</b>	
Centrum duševního zdraví	<p><b>Centrum duševního zdraví Chrudim</b> je <b>zdravotní</b> a sociální služba pro osoby, kterým do života vstoupila vážná duševní nemoc. Službu poskytuje tým složený ze zdravotních sester, sociálních pracovníků, psychiatra a psychologa. Součástí týmu je také peer konzultant – člověk s osobní zkušeností, jak překonat nemoc.</p> <p>Služby Centra duševního zdraví pomáhají:</p> <ul style="list-style-type: none"> <li>- se zajištěním lékařské péče a s komunikací se zdravotníky</li> <li>- jak zvládat projevy nemoci v běžném fungování</li> <li>- předcházet zdravotním a sociálním krizím</li> <li>- s vyřizováním záležitostí na úřadech</li> <li>- zvládat vyrovnané finanční hospodaření a řešit dluhy</li> </ul>	
<b>Partneři pro realizaci opatření</b>		
<b>Zřizovatel/Poskytovatel</b>	<b>Služba/aktivita</b>	<b>Zdroje financování</b>
Péče o duševní zdraví, z.s. – středisko Chrudim	Centrum duševního zdraví	Pilotní provoz projektu Centra duševního zdraví Chrudim (dále jen CDZ) je hrazen z projektu „ <a href="#">Podpora vzniku Center duševního zdraví III</a> “, (reg. číslo: CZ.03.2.63/0.0/0.0/15_039/0009646) realizovaného Ministerstvem zdravotnictví v rámci Operačního programu Zaměstnanost financovaného z Evropského sociálního fondu.





## Potřeba D2

**Zajištění důstojné komplexní pobytové péče pro osoby s duševním onemocněním vyžadující vysokou míru podpory, pro které není dostupná péče v jejich přirozeném prostředí.**

Vzhledem ke kombinovanému onemocnění nemohou osoby se sníženou soběstačností zůstat v přirozených podmínkách vlastního domova a potřebují stálou přítomnost a komplexní dvacet čtyř hodinovou péči druhé osoby. Vedle běžně poskytovaných služeb je kladen důraz na aktivizační činnosti osob – tyto aktivity prospívají duševnímu zdraví uživatelů.

## CÍL D2

### PODPORA OSOB S DUŠEVNÍM ONEMOCNĚNÍM S VYSOKOU MÍROU PODPORY

#### Opatření pro naplňování cíle

#### D2 1.

**Udrzet stávající kapacity pobytových zařízení s podporou sociálních služeb pro osoby s duševním onemocněním**

<b>Kritéria pro naplňování opatření (indikátory)</b>	Domov se zvláštním režimem zajišťuje v lokalitě minimálně jeden poskytovatel.	
<b>Dopady opatření</b>	Osoby s duševním onemocněním jsou zajištěny pobytovou službou v situaci, kdy zdravotní stav těchto občanů již neumožňuje nadále setrvat v přirozeném prostředí.	
<b>Jakými službami/aktivitami bude priorita zajištěna:</b>	<b>Popis služby/aktivity:</b>	
Domov se zvláštním režimem	<p><b>Domov se zvláštním režimem (DZR)</b> je pobytová sociální služba určená osobám se sníženou soběstačností z důvodu chronického duševního onemocnění, osoby se závislostí na návykových látkách či osoby se stařeckou, Alzheimerovou demencí či ostatními typy demencí.</p> <p>DZR je službou s celoročním provozem, která ve svých cílech zohledňuje potřeby uživatelů služby s ohledem na jejich stav. DZR je určen osobám, které již nejsou schopny dalšího setrvání ve svém původním sociálním prostředí.</p>	
<b>Partneři pro realizaci opatření</b>		
<b>Zřizovatel/Poskytovatel</b>	<b>Služba/aktivita</b>	<b>Zdroje financování</b>
Lůžkové a sociální centrum pro seniory, o.p.s.	Domov se zvláštním režimem	MPSV, Pardubický kraj, dary, dotace, jednotlivé obce, platby klientů



## E. Oblast péče o osoby ohrožené užíváním návykových látek

Primární cílovou skupinu tvoří uživatelé nelegálních i legálních návykových látek a lidé závislí na hazardním hraní. Sekundární cílovou skupinu tvoří abstinující uživatelé, rodiče a blízcí výše uvedených osob.

Mezi základní východiska protidrogové politiky Pardubického kraje patří koncept ochrany veřejného zdraví, který je tvořen komplexem preventivních, vzdělávacích, sociálních a regulačních opatření, které zlepšují zdravotní, sociální a ekonomické oblasti jednotlivců i společnosti. Druhý principem je strategie harm reduction, což představuje postupy přispívající ke snižování škod, které jsou způsobeny užíváním drog (např. prevence přenosu infekčních chorob).

**Zajištění pobytových služeb pro osoby ohrožené závislostí v seniorském věku**, zejména pro uživatele drog, bude velmi obtížné. Vzhledem k připravované legislativní změně je zřejmé, že Domovy pro seniory a Domovy se zvláštním režimem budou sloučeny. Umístění těchto občanů do jakéhokoli pobytového zařízení je komplikované, neboť často jde současně o nízkopříjmové skupiny obyvatel. V současné době budou stoupat náklady na pobytové služby typu Domovy pro seniory, ačkoliv zároveň porostou příspěvky na péči. Osoby drogově závislé však nebývají příjemci příspěvku na péči, stejně tak jako osoby bez přístřeší.

Protože jsme si vědomi nutnosti zajistit pobytové služby i pro tyto cílové skupiny, z výše uvedených skutečností je zřejmé, že se bude muset jednat o zcela jiný druh služby po sloučení domovů pro seniory a domovů se zvláštním režimem.

### Trendy v oblasti péče o osoby ohrožené užíváním návykových látek

Od kriminalizace uživatelů k resocializaci a začlenění do společnosti
Rozvoj dětských adiktologických ambulancí
Péče o stárnoucí závislé
Podpora těhotných a matek uživatelék
Větší důraz na prevenci a léčbu užívání legálních látek

### Tabulka s přehledem stávajících služeb v lokalitě

Registrované sociální služby	
Zřizovatel/Poskytovatel	Služba
Laxus, z. ú.	Centrum terénních programů Pardubického kraje
	Kontaktní centrum
	Odborné sociální poradenství
	Služby následné péče
Související aktivity	
Zřizovatel/Poskytovatel/ Organizace	Služba/Aktivita/Organizační složka
Město Chrudim	Odbor sociálních věcí - Oddělení sociální prevence a pomoci (OSPP)
Úřad práce, kontaktní pracoviště Chrudim	Sociální služby, příspěvek na péči
	Hmotná nouze



### Potřeba E1

**Zachycení osob ohrožených závislostí, zejména uživatelů drog službami prvního kontaktu zaměřujících se na minimalizaci rizik.**

Bez dostatečných informací není možné zaměřit pozornost na konkrétní lokality. Pro zajištění dostatečné informovanosti je zapotřebí pravidelně drogovou scénu monitorovat a analyzovat.

### CÍL E1

#### DOSTUPNOST SLUŽEB PRO MINIMALIZACI RIZIK SPOJENÝCH S UŽÍVÁNÍM NÁVYKOVÝCH LÁTEK

#### Opatření pro naplňování cíle

#### E1 1.

#### Podporovat monitoring a služby pro uživatele návykových látek v lokalitě

<b>Kritéria pro naplňování opatření</b>	Kapacita sociální služby odpovídá vývoji drogové problematiky v lokalitě. Sociální službu terénní programy, zajišťuje v lokalitě minimálně jeden poskytovatel.	
<b>Dopady opatření</b>	Osoby ohrožené užíváním návykových látek jsou zajištěni službou, čímž je eliminováno rizikové chování a jeho dopady nejen jak na uživatele, tak i na společnost.	
<b>Jakými službami/aktivitami bude prioritou zajištěna:</b>	<b>Popis služby/aktivity:</b>	
Terénní programy	<b>Terénní programy</b> jsou <u>terénní sociální službou</u> poskytovanou osobám, které vedou anebo jsou ohroženy rizikovým způsobem života. Služba je vedle uživatelů návykových a omamných látek určena rizikovým skupinám osob, osobám bez přístřeší či osobám žijícím v sociálně vyloučených komunitách. Cílem služby je: vyhledávat tyto osoby prostřednictvím streetworkerů, minimalizovat rizika jejich způsobu života (např. zajištění výměny setů pro aplikaci návykových látek). Služba je poskytována bez úhrady.	
Kontaktní centrum  <b>Služba je dostupná v Pardubicích</b>	<b>Kontaktní centrum</b> je <u>sociální službou</u> nízkoprahového zařízení navazující kontakt s osobami ohroženými závislostí na návykových látkách. Cílem služby je minimalizovat sociální a zdravotní rizika spojená se zneužíváním návykových látek. Služba obsahuje terapeutické činnosti a pomoc při prosazování práv a zájmů.	
Služby následné péče  <b>Služba je dostupná v Pardubicích</b>	<b>Služby následné péče</b> jsou určeny lidem ohroženým důsledky užívání nelegálních drog, alkoholu, patologického hráčství a jejich blízkým. Jedná se o klienty, kteří absolvovali pobytovou léčbu, ambulantní léčbu nebo samostatně abstinují. Cílem je jejich zařazení do běžného života.	
<b>Partneři pro realizaci opatření</b>		
<b>Zřizovatel/Poskytovatel</b>	<b>Služba/aktivita</b>	<b>Zdroje financování</b>
Laxus, z.ú.,	Centrum terénní programů Pardubického kraje	MPSV, Pardubický kraj, jednotlivé obce, MVČR



## F. Oblast péče o osoby sociálně vyloučené a osoby v obtížné životní situaci

Občané, kteří jsou sociálně vyloučeni anebo jsou tímto vyloučením ohroženi, se nacházejí na okraji společnosti a potýkají se s celou řadou problémů. Především v oblasti *bydlení* (špatné bytové podmínky, potíže s udržením bydlení, bezdomovectví), *vzdělávání* (nízká úroveň dosaženého vzdělání, nedostačující školní docházka), *zaměstnání* (nezaměstnanost, nízké příjmy, závislost na sociálních dávkách) a *zadluženosti*. Sociální vyloučení se tedy nespojuje pouze s extrémní materiální chudobou.

S postupným propadem těchto občanů na sociální dno přestává být zřejmé, co je původním důvodem propadu a co jeho následkem. Každodenní realitou občanů, jež se ocitli na okraji společnosti, jsou kromě drobné i závažné kriminality také zdravotní komplikace, nízké právní vědomí a ztížený přístup ke službám i institucím. Tito občané se přizpůsobují podmínkám sociálního vyloučení, a osvojují si specifické vzorce jednání, které jsou často v rozporu s hodnotami většinové společnosti.

Mezi skupiny, jimž hrozí sociální vyloučení, patří lidé dlouhodobě nezaměstnaní, s nízkými příjmy, s nízkým vzděláním, nekvalifikovaní, handicapovaní, občané po výkonu trestu, pracovníci s nevýhodnými smlouvami, rodiny s jedním rodičem, mladí lidé bez pracovních zkušeností či opouštějící dětské domovy, cizinci, uprchlíci, lidé odlišného etnika, prostituti/ky či lidé žijící ve vyloučených lokalitách.

Do této oblasti spadají i osoby v obtížné životní situaci. Ve většině případů se jedná o osoby v náhlé a akutní krizi, kteří se do obtížné situace dostali a potřebují ji neodkladně řešit (úmrtí v rodině, sebevražedné tendence, dluhová problematika, domácí násilí, ...). Na akutní krizovou situaci reagují *služby odborného sociálního poradenství, krizové pomoci, telefonické krizové pomoci, popřípadě azylové domy*,... Tyto služby by měly být schopny poskytnout okamžitou pomoc a podporu tak, aby se zabránilo prohloubení krizové situace.

**Zajištění pobytových služeb pro osoby bez přístřeší se zdravotními postižením či chronickými zdravotními potížemi** bude velmi obtížné. Vzhledem k připravované legislativní změně je zřejmé, že Domovy pro seniory a Domovy se zvláštním režimem budou sloučeny. Umístění těchto občanů do jakéhokoli pobytového zařízení je komplikované, neboť často jde současně o nízkopříjmové skupiny obyvatel. V současné době budou stoupat náklady na pobytové služby typu Domovy pro seniory, ačkoliv zároveň porostou příspěvky na péči. Osoby bez přístřeší však nebývají příjemci příspěvku na péči, stejně jako osoby ohrožené užíváním návykových látek.

Protože jsme si vědomi nutnosti zajistit pobytové služby i pro tyto cílové skupiny, z výše uvedených skutečností je zřejmé, že se bude muset jednat o zcela jiný druh služby po sloučení domovů pro seniory a domovů se zvláštním režimem, jako je např. Domov Přístav Ostrava - Kunčičky Armády spásy.



### Trendy v oblasti péče o osoby sociálně vyloučené a osoby v obtížné životní situaci

<b>Od řešení následků k předcházení problémům a stabilizaci situace</b>
Podpora sociálního bydlení
Komunitní práce
Včasný záchyt osob ohrožených bezdomovectvím
Podpora vzdělanosti a zaměstnanosti mladých dospělých obtížně umístitelných na trhu práce

### Tabulka s přehledem stávajících služeb v lokalitě

<b>Registrované sociální služby</b>	
<b>Zřizovatel/Poskytovatel</b>	<b>Služba</b>
Bílý kruh bezpečí, z.s.	Telefonická krizová pomoc
Centrum J.J.Pestalozziho, o.p.s.	Krizové centrum
	Azylový dům
Dlaň života, o.p.s.	Azylový dům pro těhotné matky v tísní
Linka bezpečí, z.s.	Telefonická krizová pomoc
Oblastní charita Chrudim	Odborné sociální poradenství
SKP-CENTRUM, o.p.s.	Intervenční centrum pro osoby ohrožené domácím násilím
SOPRE CR o.p.s.	Nízkoprahové denní centrum
	Noclehárna
<b>Související aktivity</b>	
<b>Zřizovatel/Poskytovatel/Organizace</b>	<b>Služba/Aktivita/Organizační složka</b>
Město Chrudim	Odbor sociálních věcí - Oddělení sociální prevence a pomoci (OSPP)
Oblastní spolek Českého červeného kříže Chrudim	Sociální šatník
Probační a mediační služba Chrudim	Probační a mediační služba
SOPRE CR o.p.s.	Potravinová pomoc
Úřad práce, kontaktní pracoviště Chrudim	Sociální služby, příspěvek na péči
	Hmotná nouze

### Potřeba F1

**Zachycení osob bez domova a osob ohrožených ztrátou bydlení službami prvního kontaktu, včetně poskytnutí pomoci a poradenství osobám ohroženým sociálním vyloučením a v životní krizi.**

Aktivní práce s osobami v nepříznivé sociální i životní situaci je velmi důležitá pro prevenci, ale i pro následné začlenění těchto osob do běžného života. Toto téma bylo hojně diskutované na setkání lokální pracovní skupiny Chrudimsko (problematika chybějícího sociálního bydlení, startovací byty, exekuce, ...).



## CÍL F1

### PORADENSTVÍ A POMOC OSOBÁM V OBTÍŽNÉ ŽIVOTNÍ SITUACI

#### Opatření pro naplňování cíle

##### F1 1.

#### Poskytnout osobám bez přístřeší patřičnou pomoc v řešení jejich situace

<b>Kritéria pro naplňování opatření (indikátory)</b>	V lokalitě zajišťuje službu nízkoprahového denního centra minimálně jeden poskytovatel.
	V lokalitě působí poskytovatelé, kteří zajišťují potravinovou pomoc a sociální šatník.
	Terénní program pro osoby bez přístřeší v lokalitě zajišťuje jeden poskytovatel.
<b>Aktivity pro naplňování opatření</b>	Vyjednávat s poskytovateli realizaci služby terénního programu v lokalitě.
	Zjistit potřebnost zřízení služby terénního programu ze strany Pardubického kraje.
<b>Dopady opatření</b>	Osoby bez přístřeší jsou zajištěny možností trávit část dne v nízkoprahovém denním centru, aby nemuseli zůstat „na ulici“ v nevyhovujících podmínkách.
	Osoby bez přístřeší mají možnost využít sociální šatník a potravinovou pomoc.
	Snížení dopadů bezdomovectví jak na cílovou skupinu, tak na společnost.
<b>Jakými službami/aktivitami bude priorita zajištěna:</b>	<b>Popis služby/aktivity:</b>
Terénní program  <b>Služba není v současnosti v lokalitě dostupná</b>	<b>Terénní program</b> je <u>sociální službou</u> určenou pro osoby bez přístřeší či osoby ohrožené bezdomovectvím. Služba je poskytována v přirozeném prostředí těchto osob a umožňuje kontakt s potencionálními uživateli služby, kteří sami nevyhledávají nebo odmítají nabízenou pomoc. Služba se zaměřuje na sociální práci s celou skupinou nebo komunitou a minimalizuje rizika spojená s tímto způsobem života uživatelů služby a napomáhá k důkladnějšímu řešení problémů v lokalitě.
Nízkoprahové denní centrum	<b>Nízkoprahové denní centrum</b> je <u>sociální službou</u> , která poskytuje osobám bez přístřeší (např. po propuštění z věznice, ...) zázemí i základní servis. Centrum funguje jako středisko osobní hygieny – poskytuje možnost tělesné očisty, ale i možnost připravit si stravu či využít pomoci při vyřizování dávek sociální podpory a jednání s úřady.
Noclehárna	<b>Noclehárna</b> je <u>sociální službou</u> pro osoby bez přístřeší, poskytuje základní pomoc a podporu při řešení aktuální životní situace s možností okamžitého a důstojného uspokojení základních lidských potřeb, především tepla, tělesné očisty a spánku.
Potravinová pomoc	<b>Potravinová pomoc</b> je určena osobám, které se ocitnou v mimořádně nepříznivé sociální nebo životní situaci - např. nezaviněný výpadek dávek státní sociální podpory a hmotné nouze, neočekávaný či nutný výdaj uživatele, neočekávanou změnu sociální situace, apod.
Sociální šatník	<b>Sociální šatník</b> je určen sociálně potřebným občanům v nelehké životní situaci - osamělí senioři žijící na hranici chudoby, mladé rodiny s malými dětmi, lidé bez přístřeší či z ubytoven a azylových domů,



	osoby v hmotné nouzi, osoby po výkonu trestu, mládež z dětských domovů, osoby postižené živelnými pohromami, atd. Služba těmto osobám pomáhá se zmírněním důsledků sociálního vyloučení a usnadňuje jejich začleňování do společnosti. Výměna kontaminovaného šatstva snižuje riziko přenosu parazitů na ostatní spoluobčany například při jednáních na úřadech, v prostředcích veřejné hromadné dopravy apod. Pomoc je poskytována formou ošacení, obuvi, doplňků, ložního prádla, ručníků, atd.	
Partneři pro realizaci opatření		
Zřizovatel/Poskytovatel	Služba/aktivita	Zdroje financování
SOPRE CR o.p.s.	Nízkoprahové denní centrum	MPSV, Pardubický kraj, úhrady uživatelů
	Noclehárna	MPSV, Pardubický kraj, úhrady uživatelů, jiné
	Terénní program	Data nezjištěna
	Potravinová pomoc	Data nezjištěna
Oblastní spolek Českého červeného kříže Chrudim	Sociální šatník	Dotace, dary

## F1 2.

### Poskytovat pomoc a podporu osobám ohroženým exekucí, potenciální ztrátou bydlení nebo zaměstnání

<b>Kritéria pro naplňování opatření</b>	Službu v lokalitě poskytuje minimálně jeden poskytovatel.	
<b>Dopady opatření</b>	Osoby, které jsou ohroženy exekucemi, ztrátou bydlení či zaměstnání, jsou zajištěni poradenstvím a tím jsou snížena rizika dopadů těchto situací.	
<b>Jakými službami/aktivitami bude priorita zajištěna:</b>	<b>Popis služby/aktivity:</b>	
Odborné sociální poradenství	<b>Odborné sociální poradenství je sociální službou pro osoby v nepříznivé životní situaci.</b> Odborná pomoc je zaměřena na <b>konkrétní pomoc a praktické řešení</b> obtížné sociální situace člověka např.: - dluhové poradenství - poradenství v oblasti bydlení a zaměstnání, trestné činnosti a oblasti práva, atd.	
Sociální šatník	<b>Sociální šatník je určený sociálně potřebným občanům,</b> kteří se ocitli v nelehké životní situaci (zejména lidé bez přístřeší, obyvatelé azylových domů, osoby v hmotné nouzi, osoby propuštěné z výkonu trestu, osoby postižené živelnými pohromami, atd.) Zde je osobám poskytnuta, na základě doporučení sociálního odboru městského úřadu, pomoc formou ošacení, obuvi, doplňků, ložního prádla, ručníků, atd. Občas lze poskytnout i peřiny, dětské kočárky, hračky, atd. Veškeré oblečení a doplňky jsou získávány formou veřejných sbírek.	
Partneři pro realizaci opatření		
Zřizovatel/Poskytovatel	Služba/aktivita	Zdroje financování
Centrum J. J. Pestalozziho, o.p.s.	Odborné sociální poradenství	Pardubický kraj, dotace města Chrudim, nadace, dary, doplňková činnost
Oblastní charita Chrudim	Odborné sociální poradenství	MPSV, Pardubický kraj



Oblastní spolek Českého červeného kříže	Sociální šatník	Dotace, dary
Město Chrudim	Oddělení sociálních věcí – Oddělení sociální prevence a pomoci	Město Chrudim
Úřad práce, kontaktní pracoviště Chrudim	Hmotná nouze	Data nezjištěna
<b>Poznámka:</b>		
<p><i>Při potřebě existenčního zajištění se občané mohou obracet na <b>Odbor sociálních věcí MěÚ Chrudim</b> nebo na oddělení <b>Hmotné nouze</b> Úřadu práce, kontaktní pracoviště Chrudim, kde si občané mohou podat žádost o dávky příspěvku na živobytí, příspěvku na bydlení, zažádat o mimořádnou okamžitou pomoc či životní a existenční minimum.</i></p> <p><i>Občané se rovněž mohou obracet na obecní úřady svých obcí, jimž je při řešení existenčního zajištění k dispozici spolupráce s pracovníky pověřených obecních úřadů.</i></p>		

### F1 3.

#### Zajistit pomoc osobám v krizi a osobám ohroženým domácím násilím

<b>Kritéria pro naplňování opatření (indikátory)</b>	V lokalitě jsou zajištěny služby intervenčního centra, telefonické krizové pomoci, odborného sociálního poradenství, intervenčního centra pro osoby ohrožené domácím násilím.
	Kapacita služeb odpovídá potřebám v lokalitě, případně je navýšena dle potřeb cílové skupiny.
	Služby v lokalitě poskytují minimálně dva poskytovatelé.
<b>Dopady opatření</b>	Cílová skupina je zajištěna službami při řešení rodinných či životních krizí.
<b>Jakými službami/aktivitami bude priorita zajištěna:</b>	<b>Popis služby/aktivity:</b>
Odborné sociální poradenství	<b>Odborné sociální poradenství je sociální službou</b> pro osoby v nepříznivé životní situaci. Odborná pomoc je zaměřena na konkrétní pomoc a praktické řešení obtížné sociální situace člověka např.: dluhové poradenství, poradenství v oblasti bydlení a zaměstnání, trestné činnosti a oblasti práva, atd.
Krizové centrum	<b>Krizové centrum je sociální službou</b> poskytuje psychosociální služby osobám v Pardubickém kraji, kteří se ocitli v krizové situaci, jež naléhavě ohrožuje život, či významně snižuje jeho kvalitu a vyžaduje bezodkladné řešení. Služba poskytuje okamžitou pomoc v řešení problémů u osob, které se nacházejí v situaci ohrožení života nebo zdraví, či v nepříznivé životní situaci, kterou nedovedou momentálně řešit vlastními silami.
Telefonická krizová pomoc	<b>Telefonická krizová pomoc je</b> poskytována obětem kriminality, osobám ohroženým domácím násilím, svědkům trestných činů, pozůstalým po obětech trestných činů, osobám ohroženým kriminalitou a násilím.
Intervenční centrum pro osoby ohrožené domácím násilím	<b>Intervenční centrum je sociální službou</b> poskytující pomoc a koordinaci této pomoci osobám ohroženým domácím násilím. Služba zajišťuje spolupráci při řešení situace s dalšími sociálními službami, OSPOD, obcemi, Policií ČR i dalšími orgány veřejné správy.
<b>Partneři pro realizaci opatření</b>	





Zřizovatel/Poskytovatel	Služba/aktivita	Zdroje financování
Bílý kruh bezpečí, z.s.	Telefonická krizová pomoc	Data nezjištěna
Centrum J.J.Pestalozziho, o.p.s.	Krizové centrum	Pardubický kraj, dary, nadace, dotace
	Odborné sociální poradenství	Pardubický kraj, dotace města Chrudim, nadace, dary, doplňková činnost
Linka bezpečí, z.s.	Telefonická krizová pomoc	Data nezjištěna
Město Chrudim	Odbor sociálních věcí - oddělení sociální prevence a pomoci	Město Chrudim
SKP-CENTRUM, o.p.s.	Intervenční centrum pro osoby ohrožené domácím násilím	Data nezjištěna
Úřad práce, kontaktní pracoviště Chrudim	Hmotná nouze	Úřad práce
Oblastní charita Chrudim	Odborné sociální poradenství	MPSV, Pardubický kraj

### Potřeba F2

**Zajištění podpory osobám bez rodinného zázemí a osobám v rodinné či partnerské krizi, jejichž tíživá situace je spojena se ztrátou bydlení.**

Zajištění přechodného bydlení a aktivní práce s osobami v nepříznivé životní situaci spojené se ztrátou bydlení a rodinného zázemí je velmi důležitá pro prevenci, ale i pro následné začlenění těchto osob do běžného života. Nejčastěji se jedná o oběti domácího násilí, rodiny s nezletilými dětmi či těhotné ženy bez zázemí a podpory širší rodiny.

### CÍL F2

#### PŘECHODNÉ BYDLENÍ PRO OSOBY V OBTÍŽNÉ SITUACI SPOJENÉ SE ZTRÁTOU BYDLENÍ

#### Opatření pro naplňování cíle

##### F2 1.

#### Zajistit přechodné bydlení pro osoby bez přístřeší včetně těhotných žen

<b>Kritéria pro naplňování opatření (indikátory)</b>	V lokalitě je zajištěno přechodné bydlení pro osoby bez rodinného zázemí a osoby v tíživé rodinné či partnerské situaci - především těhotné matky a rodiče s dětmi.
<b>Dopady opatření</b>	Osoby, které se ocitly v nepříznivé životní situaci, jsou zabezpečeny přechodným bydlením se zajištěním sociálních služeb.
<b>Jakými službami/aktivitami bude priorita zajištěna:</b>	<b>Popis služby/aktivity:</b>
Azylový dům	<b>Azylový dům</b> je <u>sociální službou</u> pro osoby bez rodinného zázemí, osoby ohrožené domácím násilím anebo osoby v tíživé rodinné či v partnerské situaci, kdy je tato situace spojena se ztrátou bydlení. Služba poskytuje zázemí a podporu pro stabilizaci životní situace a současně udržuje či rozvíjí základní dovednosti směřující k dosažení bydlení a samostatnosti.
Azylový dům pro těhotné matky v tísní	<b>Azylový dům pro těhotné ženy v tísní</b> je <u>sociální službou</u> podporující těhotné ženy a matky s dětmi v překonávání nepříznivé situace –



	služba poskytuje zázemí s ubytováním, poradenství a materiální pomoc. Tato podpora směřuje k samostatnosti a účasti matky na běžném životě.	
<b>Partneři pro realizaci opatření</b>		
<b>Zřizovatel/Poskytovatel</b>	<b>Služba/aktivita</b>	<b>Zdroje financování</b>
Centrum J.J.Pestalozziho, o.p.s.	Azylový dům	MPSV, Pardubický kraj, dary, dotace, jednotlivé obce, platby klientů
Obecně prospěšná společnost DLAŇ ŽIVOTU	Azylový dům pro těhotné matky v tísni	MPSV, Pardubický kraj, dary, dotace, jednotlivé obce, platby klientů
<b>Služba je poskytována v sousedním ORP Hlinsko</b>		



## G. PRŮŘEZOVÉ AKTIVITY KOMUNITNÍHO PLÁNOVÁNÍ

Komunitní plánování je nekončící proces, ačkoliv jednotlivé plány komunitního plánování jsou zpracovávány na období tří let. Pozice lokálního koordinátora napomůže k rychlejšímu toku informací ze strany obce III. typu, od poskytovatelů sociálních služeb k zástupcům obcí a v neposlední řadě i k občanům. Pomoc tak bude efektivnější a rychlejší.

Lepší orientaci občanům v systému sociálních služeb a možnostech sociální pomoci lze napomoci informacemi zveřejňovanými v místních zpravodajích. Občanům tak mohou být zprostředkovány praktické informace o možnostech zapůjčení kompenzačních pomůcek, o edukaci péče či o příspěvcích na péči. Pravidelná setkávání zástupců obcí s poskytovateli jsou rovněž důležitá pro zabezpečení konkrétních služeb pro občany obcí.

### Potřeba G1

Zajištění vhodné sociální pomoci a podpory v lokalitě Chrudimsko.

### CÍL G1

## INFORMOVANOST A PORADENSTVÍ OSOBÁM V OBTÍŽNÉ ŽIVOTNÍ SITUACI

### Opatření pro naplňování cíle

#### G1 1.

#### Podporovat informovanost o systému sociálních služeb a souvisejících aktivit

<b>Kritéria pro naplňování opatření</b>	Databáze SPONA je využívána jak občany, tak jednotlivými obcemi.	
	Obce informují veřejnost, včetně odborné veřejnosti (lékaři) pravidelně prostřednictvím místních zpravodajů, internetových stránek, letáků a dalších nástrojů dle situace v konkrétní obci.	
<b>Dopady opatření</b>	Informace pro občany o sociálních službách a souvisejících aktivitách jsou jasné, přehledné, konkrétní a odpovídají cílovým skupinám, pro které jsou určeny. Zdravotníci mohou občany nasměrovat na sociální služby.	
<b>Jakými službami/aktivitami bude priorita zajištěna:</b>	<b>Popis služby/aktivity:</b>	
Databáze SPONA – Síť pomoci a podpory na Chrudimsku	On-line prostor, kde lidé nalézají potřebnou pomoc. Organizacím, které tuto pomoc poskytují, využívají databázi pro vzájemnou spolupráci a sdílení aktualit a potřeb.	
Informování veřejnosti	Informování veřejnosti je nedílnou součástí činnosti <b>pověřených obecních úřadů a obecních úřadů. Obec</b> využívá různé informační kanály, jako je obecní zpravodaj, internetové stránky obce, mobilní rozhlas či další prostředky dle místních podmínek. Pro zástupce obce je důležité disponovat dostatečnými informacemi o poskytovatelích působících v jejich obci a okolí. Tyto informace pak mohou předávat v případě potřeby občanům.	
Informování odborné veřejnosti	Nedílnou součástí informování o sociálních službách jsou také lékaři, a to jak praktičtí, tak pediatři, případně nemocnice a sociální pracovníci v nemocnicích.	
<b>Partneři pro realizaci opatření</b>		
<b>Zřizovatel/Poskytovatel</b>	<b>Služba/aktivita</b>	<b>Zdroje financování</b>
MěÚ Chrudim	Koordinátor KPSS	Obce



## G1 2.

### Zjistit sociální potřeby občanů a zajišťovat pro ně vhodná řešení

<b>Kritéria pro naplňování opatření</b>	Monitorování, vyhodnocování a aktualizace komunitního plánu v lokalitě.	
	Pravidelná setkávání lokální pracovní skupiny minimálně 1x ročně.	
	Existence lokálního koordinátora.	
	Pravidelná komunikace mezi jednotlivými obcemi a poskytovateli služeb.	
<b>Dopady opatření</b>	Systematický a funkční systém komunitního plánování služeb v lokalitě	
<b>Jakými službami/aktivitami bude priorita zajištěna:</b>	<b>Popis služby/aktivity:</b>	
Lokální koordinátor	Lokálních koordinátor plní funkci prostředníků mezi obcemi, uživateli a poskytovateli služeb, obcí III. typu. Tato spolupráce se ukázala jako přínosná. V rámci dané priority se jedná o udržení pozice lokálního koordinátora i po skončení projektu.	
Lokální pracovní skupina Chrudimsko	Jedná se o skupinu účastníků pro komunitní plánování sociálních služeb. Vzniká uvnitř jednotlivých lokalit a je koordinována lokálními koordinátory. <b>Lokální pracovní skupina:</b> <ul style="list-style-type: none"> <li>- plánuje potřebnou pomoc a podporu přímo v lokalitě</li> <li>- řeší „aktuální témata, na aktuálním místě“,</li> <li>- prostřednictvím setkání předávání zkušeností z praxe (příklady dobré praxe při řešení obtížných situací),</li> <li>- podporuje informovanost o poskytovaných službách (způsoby, formy, ...)</li> </ul>	
<b>Partneři pro realizaci opatření</b>		
<b>Zřizovatel/Poskytovatel</b>	<b>Služba/aktivita</b>	<b>Zdroje financování</b>
MěÚ Chrudim	Koordinátor KPSS	Obce

## G1 3.

### Podporovat dobrovolnické centrum Chrudim

<b>Kritéria pro naplňování opatření</b>	V lokalitě zajišťuje dobrovolnictví minimálně jedna organizace.	
<b>Dopady opatření</b>	Občané i organizace jsou zajištěny dobrovolníky.	
<b>Jakými službami/aktivitami bude priorita zajištěna:</b>	<b>Popis služby/aktivity:</b>	
Dobrovolnické centrum	<b>Dobrovolnické centrum</b> vyhledává lidi dobré vůle. Dobrovolníky, kteří chtějí ve volném čase zdarma pomáhat druhým. Lidi, kteří vědí, že dobrý pocit je tou největší odměnou. Dobrovolníky pak zprostředkováváme pomáhajícím organizacím, v nichž lze jednoduše přiložit ruku k dílu. Kromě dlouhodobé spolupráce se lze během celého roku zapojit i na jednorázových akcích. Jedná se např. o návštěvy seniorů v zařízeních, v domácím prostředí, doprovázení seniorů a zdravotně postižených, pomoc s doučováním dětí, pomoc při jednorázových akcích a aktivitách.	
<b>Partneři pro realizaci opatření</b>		
<b>Zřizovatel/Poskytovatel</b>	<b>Služba/aktivita</b>	<b>Zdroje financování</b>
Oblastní charita Chrudim	Dobrovolnické centrum	
<b>Poznámka:</b> TyfloCentrum Pardubice, o.p.s. poskytuje služby dobrovolnictví v rámci „Dobrovolnického program TyfloCentra Pardubice, o.p.s.“		



Evropská unie  
Evropský sociální fond  
Operační program Zaměstnanost

### 3.2.2 Lokalita Heřmanoměstecko



Zdroj: <https://www.facebook.com/hermanuvmestec/>



### 3.2.2.1 Plánování a organizační struktura

Město Chrudim - Odbor sociálních věcí komunitně plánuje od roku 2006, čímž podporuje optimalizaci sítě sociálních a souvisejících služeb. Celý proces plánování, včetně pomoci a metodické podpory, zastřešuje na celém území obce s rozšířenou působností Chrudim **hlavní koordinátor komunitního plánování**, který je pracovníkem Odboru sociálních věcí Městského úřadu Chrudim. Ten spolupracuje s *MěÚ Chrudim* i *KÚ Pardubického kraje*. Pro efektivní plánování sítě sociálních služeb na území obce s rozšířenou působností Chrudim (dále jen ORP) je celé území **rozděleno do šesti lokalit**, které jsou tvořeny hranicemi pověřených úřadů (POU).

Jednu ze šesti lokalit tvoří **lokalita Heřmanoměstecko**, ve které působí **lokální koordinátor (dále jen LK)**. V lokalitě vznikla **lokální pracovní skupina**, v níž figurují *zástupci*:

- uživatelů,
- poskytovatelů,
- obcí a zadavatelů služeb,
- odborné veřejnosti.

Lokální koordinátor 2x ročně svolává jednání **lokální pracovní skupiny**.

**ORP Chrudim = 6 lokalit → Chrudimsko, Heřmanoměstecko, Chrastecko, Nasavrcko, Skutečsko, Třemošnicko**

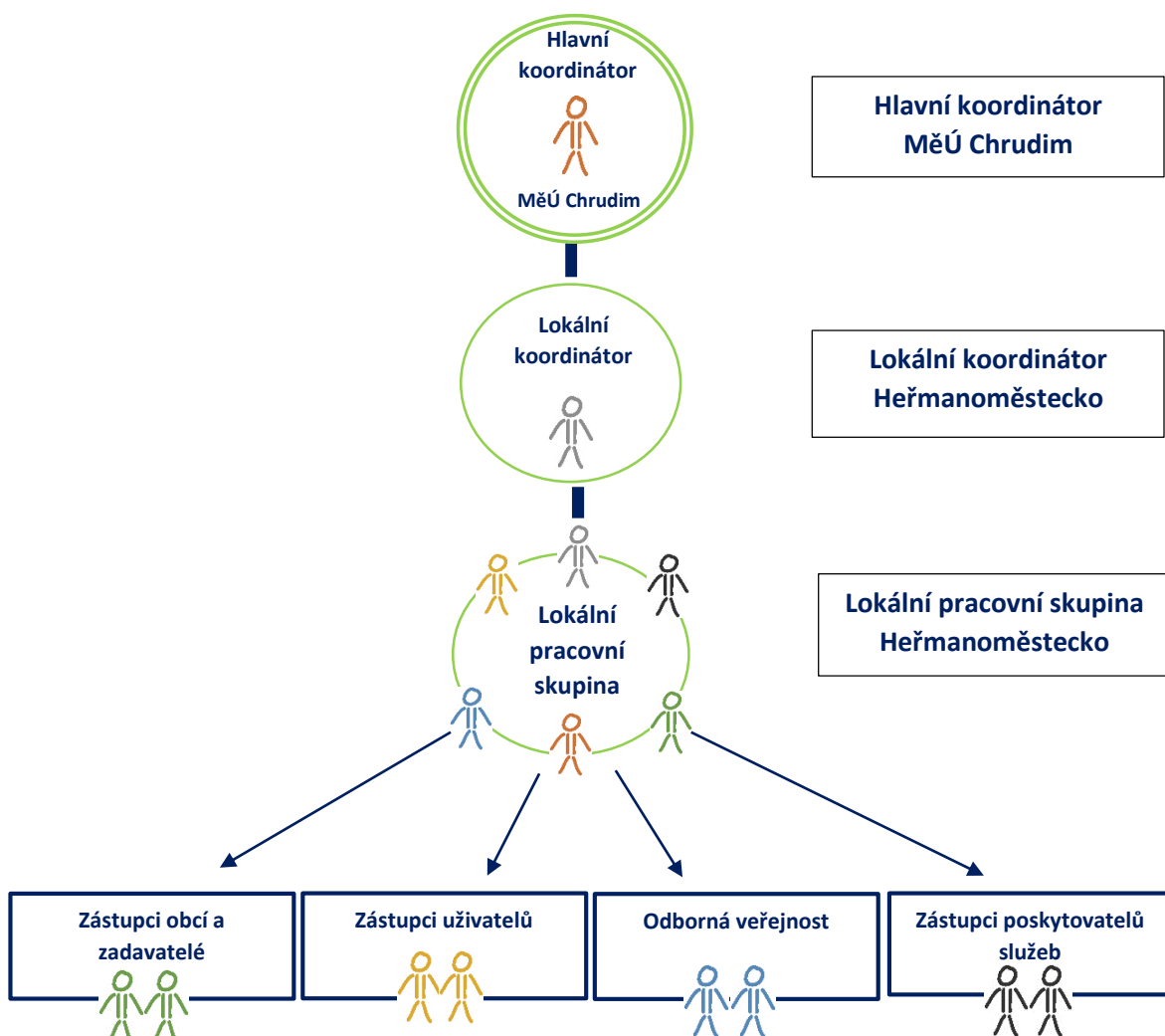



V rámci lokální pracovní skupiny **Heřmanoměstecko** probíhá nastavování procesu plánování. V průběhu **jednání lokální pracovní skupiny**, byly v lokalitě **vymezeny potřeby (priority)**, z nichž byly stanoveny cíle pro návrhovou část plánu.

Zjištěné potřeby (priority) dělíme **do šesti oblastí (podle cílových skupin osob)**:

- A. Oblast péče o seniory
- B. Oblast péče o osoby se zdravotním postižením
- C. Oblast péče o děti, mládež, rodinu
- D. Oblast péče o osoby s duševním onemocněním
- E. Oblast péče o osoby ohrožené užíváním návykových látek
- F. Oblast péče o osoby sociálně vyloučené a osoby v obtížné životní situaci

### 3.2.2.2 Základní údaje o lokalitě

Pověřeným obecním úřadem je *Městský úřad Heřmanův Městec*. Sociální problematice na úrovni městského úřadu se věnuje **Odbor sociální**.



Lokalitu **Heřmanoměstecka** tvoří čtrnáct obcí: Heřmanův Městec, Hošťalovice, Klešice, Kostelec u Heřmanova Městce, Lány, Míčov-Sušice, Morašice, Načešice, Podhořany u Ronova, Prachovice, Rozhovice, Úherčice, Vápenný Podol a Vyžice.



### Výstupy z výzkumného šetření

- **Stárneme.** Nyní žije v lokalitě 128 seniorů na 100 dětí ve věku do 15 let. V roce 2031 vzroste poměrný počet seniorů na 148. Přesto se bude jednat ze všech lokalit ORP Chrudim o tu „nejmladší.“
- **Stěhujeme se.** Na Heřmanoměstecku probíhá největší migrace obyvatelstva v rámci ORP Chrudim. Lidé se sem častěji stěhují, ale také odsud odcházejí.
- Někteří z nás žijí v chudobě. Na Heřmanoměstecku je vyplácen **vyšší počet dávek hmotné nouze** (pobírá je 10,3 osob na tisíc obyvatel). Je to dáno především vyšší koncentrací osob ohrožených chudobou v obci Prachovice.
- **V těchto obcích je potřeba zvýšené podpory značné části občanů.** Zvýšené rizikové ukazatele (**podíl osob v exekuci, podíl nezaměstnaných, index stáří**) se týká těchto obcí: Míčov-Sušice (**index stáří, podíl nezaměstnaných**), Podhořany u Ronova (**index stáří**), Prachovice (**podíl osob v exekuci**), Úherčice (**index stáří**), a Vyžice (**index stáří**).
- **Pečujeme o své blízké.** Oproti celorepublikovému průměru zde podstatně více lidí dostává **příspěvek na péči** (49,7 příjemců příspěvku na tisíc obyv. oproti průměru 34,1 příjemců příspěvku v rámci ČR). Je to dáno i tím, že se zde započítávají uživatelé Domova pro seniory Heřmanův Městec, jehož zřizovatelem je Hlavní město Praha (ačkoliv jsou klienti občany Prahy, příspěvek na péči je započítáván v obci Heřmanův Městec).
- **Péče o blízké přibude.** Aktuálně (2019) máme 510 příjemců příspěvku na péči. V roce 2031 to bude 637 příjemců příspěvku. Převládat přitom budou osoby ve věku 65+ (senioři).
- **Potřebujeme proto zabezpečit více služeb pro seniory a osoby se zdravotním postižením.** Bude potřeba především navýšit **aktuální kapacity pečovatelské služby a domovů pro seniory** v lokalitě. Potřebujeme ale nutně zabezpečit odlehčovací služby (které odlehčí rodinným pečujícím), osobní asistenci, sociálně aktivizační služby pro seniory a osoby se zdravotním postižením a službu podpora samostatného bydlení.

Pozn.: Výchozí údaje jsou uvedeny z výzkumu realizovaného v roce 2019.

### 3.2.2.3 Poskytovatelé všech služeb v lokalitě

#### a) Registrované sociální služby

Na území lokality Heřmanoměstecka je poskytovateli sociálních služeb zabezpečována sociální pomoc registrovanými službami dle zákona o sociálních službách č. 108/2006 Sb. v pozdějším znění platných předpisů.

V tabulce je uveden základní přehled organizací poskytujících svoje služby na daném území.





REGISTROVANÉ SLUŽBY	
Poskytovatel	Služba
Amalthea, z.s.	Sociálně aktivizační služby pro rodiny s dětmi
Bílý kruh bezpečí, z.s.	Telefonická krizová pomoc - Linka pomoci obětem kriminality a domácího násilí - 116 006
<i><b>Poznámka:</b> Celorepubliková působnost</i>	Poradna pro oběti trestných činů, pozůstalým po obětech a svědkům trestné činnosti
Centrum pro zdravotně postižené a seniory Pardubického kraje, o.p.s.	Osobní asistence
	Sociální rehabilitace
Centrum J. J. Pestalozziho, o.p.s.	Odborné sociální poradenství Chrudim
	Krizové centrum Chrudim
	Sociální rehabilitace - Poradenské centrum pro děti a mládež
	Azylový dům Chrudim
Hewer, z. s.	Osobní asistence
Laxus, z. ú.	Centrum terénních programů Pardubického kraje
<i><b>Poznámka:</b> Celokrajská působnost</i>	
Linka bezpečí, z.s.	Telefonická krizová pomoc – Linka bezpečí
<i><b>Poznámka:</b> Celorepubliková působnost</i>	Telefonická krizová pomoc – Rodičovská linka
Město Heřmanův Městec	Pečovatelská služba Heřmanův Městec
	Domov pro seniory
Obecně prospěšná společnost Dlaň životu	Azylový dům pro těhotné matky v tísní Hamry
<i><b>Poznámka:</b> Služba sídlí v ORP Hlinsko</i>	
Oblastní charita Chrudim	Pečovatelská služba
	Osobní asistence
	Odborné sociální poradenství
Obec Prachovice	Pečovatelská služba Prachovice
Péče o duševní zdraví, z.s., středisko Chrudim	Sociální rehabilitace
Poradna pro rodinu Pardubického kraje	Odborné sociální poradenství
<i><b>Poznámka:</b> Celokrajská působnost</i>	
Rodinné Integroční Centrum z. s.	Raná péče
<i><b>Poznámka:</b> Celokrajská působnost</i>	Sociálně aktivizační služba pro rodiny s dětmi s PAS
Rytmus Východní Čechy, o.p.s.	Sociální rehabilitace
Středisko rané péče v Pardubicích, o.p.s.	Raná péče
<i><b>Poznámka:</b> Celokrajská působnost</i>	
SOPRE CR, o.p.s.	Nízkoprahové denní centrum



	Noclehárna
Šance pro Tebe, z. s.	Sociálně aktivizační služba - Sanace rodiny
	Nízkoprahové zařízení pro děti a mládež Futur
	Terénní program Streetwork
	Terénní program pro rodiny
SKP – Centrum o.p.s.	Intervenční centrum pro osoby ohrožené domácím násilím
<i><b>Poznámka:</b> Celokrajská působnost</i>	
TyfloCentrum Pardubice, o.p.s.	Odborné sociální poradenství
	Sociální rehabilitace
	Sociálně aktivizační služby pro seniory a osoby se zdravotním postižením
	Průvodcovské a předčitatelské služby
<i><b>Poznámka:</b> Působnost v celém ORP Chrudim</i>	
Včelka sociální služby, o.p.s.	Pečovatelská služba
	Osobní asistence

Pozn.: Data v tabulce jsou uvedena za rok 2021 – mohou se měnit dle aktuální potřeby v místě a čase.

#### b) Související aktivity (odborná veřejnost)

Pro komplexní zabezpečení sociální pomoci a podpory na území lokality Heřmanoměstecko jsou mimo registrovaných sociálních služeb poskytovány i doplňkové služby sociálního charakteru. Jedná se o služby, které nejsou registrovány dle zákona o sociálních službách, ale na tyto sociální služby navazují a doplňují je. Pro účely komunitního plánování řadíme tyto související aktivity do role **odborné veřejnosti**.

Státní správa	
Organizace/Pracoviště	Organizační složka/Zařízení
Město Heřmanův Městec	Sociální odbor
Město Chrudim	Odbor sociálních věcí – oddělení sociální prevence a pomoci/oddělení sociálně-právní ochrany dětí
Úřad práce, kontaktní pracoviště Chrudim	Sociální služby, Příspěvek na péči, Hmotná nouze, Dávky pro osoby se zdravotním postižením
Ostatní služby sociálního charakteru (návazné a související)	
Zřizovatel/Poskytovatel	Aktivita
Amalthea, z.s.	Podpora pro rodinu a dítě – navazující služby
	Centrum náhradní rodinné péče Chrudim
Centrum J. J. Pestalozziho, o.p.s.	Práce s rodinami v agendě OSPOD
Centrum pro zdravotně postižené a seniory Pardubického kraje, o.p.s.	Půjčovna rehabilitačních a kompenzačních pomůcek
Energeia o.p.s.	Psychologicko-sociální pomoc - poradenství
	Dětská domácí paliativní péče
	Mediace
<i><b>Poznámka:</b> Celokrajská působnost</i>	
Oblastní spolek Českého červeného kříže	Sociální šatník



Oblastní charita Chrudim	Půjčovna kompenzačních pomůcek
	Domácí hospicová péče
	Domácí zdravotní péče
	Dobrovolnické centrum
Šance pro Tebe, z.s.	Předškolka/Pedagogická podpora
	Dobrovolnická agentura
	Humanitární pomoc
Bc. Gabriela Mikulecká (pověřená fyzická osoba výkonem SPOD)	Doprovázení pěstounských rodin
Péče o duševní zdraví, z.s. – středisko Chrudim	Centrum duševního zdraví
Probační a mediační služba – pracoviště Chrudim	Probační a mediační služba
Středisko rané péče v Pardubicích, o.p.s.	Alternativní volnočasové aktivity pro rodiny s dětmi se zdravotním postižením
<b>Poznámka: Celokrajská působnost</b>	
Sjednocená organizace nevidomých a slabozrakých ČR, z.s., Oblastní odbočka Chrudim	Volnočasové aktivity
Svaz postižených civilizačními chorobami v ČR z.s., Heřmanův Městec	Nabídka odborných a rehabilitačních programů, aktivit pro začlenění osob dlouhodobě a trvale nemocných (včetně seniorů) a prevence civilizačních onemocnění
Vesta Pardubice z.s.	Doprovázení pěstounů
<b>Další aktivity komunitního charakteru</b>	
<b>Aktér</b>	<b>Aktivita</b>
Klub aktivní senioři Heřmanův Městec	Kulturní, vzdělávací a společenské aktivity seniorů
Radovánek z.s.	Rodičovské centrum
Skautské středisko Leknín	Volnočasové aktivity pro děti a mládež
Berušky Lány	Dětská skupina
Zvídavý medvídek – pobočka HM	Dětská skupina
<b>Další spolupracují aktéři:</b>	Speciální základní škola Heřmanův Městec, Základní škola Heřmanův Městec



### 3.2.2.4 Stanovené potřeby, cíle a opatření v oblastech komunitního plánování

#### A. OBLAST PÉČE O SENIORY

**Seniorem se rozumí člověk, který má nárok pobírat starobní důchod (dosáhl důchodového věku).** Tyto osoby jsou významnou cílovou skupinou uživatelů sociálních služeb a nejčastějšími příjemci příspěvku na péči, a to pro svou sníženou soběstačnost z důvodu věku a často přidruženého chronického onemocnění nebo zdravotního postižení. Jejich situace tedy nezřídka vyžaduje pomoc jiné fyzické osoby. Oblast péče o seniory se z velké části prolíná s oblastí péče o osoby se zdravotním postižením.

#### Trendy v oblasti péče o seniory

Od neproduktivního věku k předávání moudrosti a kvalitě života
Poskytování služeb v domácnosti
Podpora pečujících osob včetně odlehčovací péče
Podpora aktivního trávení volného času seniorů (tzv. aktivní stáří)
Začleňování a využití potenciálu při mezigeneračním přenosu (př. dobrovolníci ve školkách, předávání pracovního know-how)
Podpora samostatného bydlení (př. malé finančně dostupné bydlení, co-housing)

#### Tabulka s přehledem stávajících služeb v lokalitě

Registrované sociální služby	
Zřizovatel/Poskytovatel	Služba
Centrum pro zdravotně postižené a seniory Pardubického kraje, o.p.s.	Osobní asistence
	Sociální rehabilitace
Hewer, z. s.	Osobní asistence
Oblastní charita Chrudim	Pečovatelská služba
	Osobní asistence
	Odborné sociální poradenství
Město Heřmanův Městec	Pečovatelská služba Heřmanův Městec
	Domov pro seniory
Obec Prachovice	Pečovatelská služba
Včelka sociální služby, o.p.s.	Pečovatelská služba
	Osobní asistence
Související aktivity	
Zřizovatel/Poskytovatel/ Organizace	Služba/Aktivita/Organizační složka
Centrum pro zdravotně postižené a seniory Pardubického kraje, o.p.s.	Půjčovna rehabilitačních a kompenzačních pomůcek
Město Heřmanův Městec	Oddělení sociální
Město Chrudim	Odbor sociálních věcí



Oblastní charita Chrudim	Půjčovna kompenzačních pomůcek
	Domácí hospicová péče
	Domácí zdravotní péče
	Dobrovolnické centrum
Sjednocená organizace nevidomých a slabozrakých ČR, z.s., Oblastní odbočka Chrudim	Volnočasové aktivity a základní sociální poradenství
Svaz postižených civilizačními chorobami v ČR, z.s.	Odborné a rehabilitační programy, aktivity pro začlenění seniorů
Úřad práce, kontaktní pracoviště Chrudim	Příspěvek na péči
<b>Další aktivity komunitního charakteru</b>	
<b>Aktér</b>	<b>Aktivita</b>
Klub aktivní senioři Heřmanův Městec	Kulturní, vzdělávací a společenské aktivity seniorů

### Potřeba A1

**Zajištění soběstačnosti, důstojnosti života i umírání seniorů v jejich přirozeném prostředí. Podpora osob o ně pečující, využívání rehabilitačních a podpůrných programů pro seniory.**

Dle výzkumu je možno předpokládat stoupající počet seniorů nad 75 let, jejichž zdravotní stav bude vyžadovat některou z forem dlouhodobé péče. Prioritou komunitního plánování sítě sociálních služeb je pomoci lidem udržet jejich stávající životní styl a pobyt v domácím prostředí. Priorita je zajišťována jak sociálními, tak doplňkovými službami jako je např. domácí zdravotní péče či zapůjčení kompenzačních pomůcek. Lze očekávat, že se zvýší i podíl pečujících, kteří budou s pomocí terénních sociálních služeb zabezpečovat neformální péči o své blízké. Vedle rozvoje terénních služeb poroste potřeba zajistit pomoc a podporu pečujícím osobám - jak v oblasti informovanosti o sociálních službách a souvisejících aktivitách, tak i v edukaci přímo v domácím prostředí (finanční pomoc od státu, úprava domácího prostředí, nácvik polohování apod.). Jednou z dalších forem podpory pečujících osob je poskytování odlehčovacích služeb pro rodiny se seniory. Tato služba je velmi důležitá primárně pro pečovatele, čímž dochází ke zlepšení situace v rodinném prostředí. Dle demografického vývoje je velmi pravděpodobné, že potřebnost služby bude do budoucna stoupat.

Senioři a jejich rodiny mohou využívat různých dalších aktivit. Jejich přehled je uveden v Tabulce s přehledem stávajících služeb v lokalitě (související aktivity).



## CÍL A1 PÉČE O SENIORY V PŘIROZENÉM PROSTŘEDÍ

### Opatření pro naplňování cíle

#### A1 1.

#### Zajistit potřebnou kapacitu, místní a časovou dostupnost pečovatelské služby

<b>Kritéria pro naplňování opatření</b>	Kapacita pečovatelské služby se navyšuje s ohledem na sociodemografický vývoj populace.	
	Pečovatelská služba je dostupná na území všech obcí.	
	Doba poskytování pečovatelské služby se přizpůsobuje potřebám uživatelů a jejich rodinných příslušníků (večerní hodiny a víkendy).	
	Alespoň jeden z poskytovatelů provozuje na území pečovatelskou službu v režimu 24/7.	
	Různí poskytovatelé spolupracují a zabezpečují sdílenou péči za účelem udržení seniora v jeho přirozeném prostředí.	
<b>Dopady opatření</b>	Pečovatelská služba je dostupná pro všechny zájemce v lokalitě. Seniori mají zajištěnu péči ve svém domácím prostředí.	
<b>Jakými službami/aktivitami bude opatření zajištěno:</b>	<b>Popis služby/aktivity:</b>	
Pečovatelská služba	<p><b>Pečovatelská služba je sociální služba, která nabízí pomoc a podporu lidem se sníženou soběstačností v jejich přirozeném prostředí v úkonech péče o vlastní osobu a domácnost např.:</b></p> <ul style="list-style-type: none"> <li>- podpora sebeobsluhy,</li> <li>- pomoc při osobní hygieně,</li> <li>- pomoc při zajištění chodu domácnosti,</li> <li>- pomoc při zajištění stravy,</li> <li>- doprovod k lékaři a na úřad.</li> </ul>	
<b>Partneři pro realizaci opatření</b>		
<b>Zřizovatel/Poskytovatel</b>	<b>Služba/aktivita</b>	<b>Zdroje financování</b>
Oblastní charita Chrudim	Pečovatelská služba	MPSV, Pardubický kraj, jednotlivé obce, platby uživatelů
Město Heřmanův Městec	Pečovatelská služba	MPSV, jednotlivé obce, platby uživatelů,
Obec Prachovice	Pečovatelská služba	platby uživatelů, obec Prachovice
Včelka sociální služby, o.p.s.	Pečovatelská služba	MPSV, Pardubický kraj, jednotlivé obce, platby uživatelů, dary

#### A1 2.

#### Zajistit potřebnou kapacitu, místní a časovou dostupnost osobní asistence

<b>Kritéria pro naplňování opatření</b>	Kapacita osobní asistence se navyšuje s ohledem na sociodemografický vývoj populace.	
	Osobní asistence je dostupná na území všech obcí.	
	Doba poskytování osobní asistence se přizpůsobuje potřebám uživatelů a jejich rodinných příslušníků (večerní hodiny a víkendy).	
	Různí poskytovatelé spolupracují a zabezpečují sdílenou péči za účelem udržení seniora v jeho přirozeném prostředí.	



<b>Dopady opatření</b>	Osobní asistence je dostupná pro všechny zájemce v lokalitě. Seniori mají zajištěnu péči ve svém domácím prostředí.	
<b>Jakými službami/aktivitami bude priorita zajištěna:</b>	<b>Popis služby/aktivity:</b>	
Osobní asistence	<p><b>Osobní asistence</b> prostřednictvím svých pracovníků (osobních asistentů) poskytuje pomoc člověku v místě a čase, které si sám vybere. Osobní asistence je <u>sociální služba</u>, která se zaměřuje na:</p> <ul style="list-style-type: none"> <li>- zvládnání v péči o sebe (oblékání, podání stravy, využívání kompenzačních pomůcek, ...)</li> <li>- pomoc při přípravě stravy, ...</li> <li>- při osobní hygieně (pomoc při koupání, WC, ...)</li> <li>- doprovod při volnočasových aktivitách (výlety, procházky, ...)</li> <li>- doprovody k lékaři, ...</li> </ul>	
<b>Partneři pro realizaci opatření</b>		
<b>Zřizovatel/Poskytovatel</b>	<b>Služba/aktivita</b>	<b>Zdroje financování</b>
Centrum pro zdravotně postižené a seniory Pardubického kraje, o.p.s.	Osobní asistence	Pardubický kraj, platby uživatelů, dotace
Hewer, z. s.	Osobní asistence	MPSV, Pardubický kraj, jednotlivé obce, platby uživatelů
Oblastní charita Chrudim	Osobní asistence	MPSV, Pardubický kraj, jednotlivé obce, platby uživatelů
Včelka sociální služby, o.p.s.	Osobní asistence	MPSV, Pardubický kraj, jednotlivé obce, platby uživatelů, dary

### A1 3.

#### Zajistit poskytování odlehčovací služby v lokalitě

<b>Kritéria pro naplňování opatření</b>	Odlehčovací služba je dostupná pro všechny obce v lokalitě.
	Doba poskytování odlehčovací služby se přizpůsobuje potřebám rodinných příslušníků.
	Je zjištěna vyžadovaná forma poskytování služby (terénní/pobytová).
<b>Aktivity pro naplňování opatření</b>	Zjistit přesnou potřebnost služby v území včetně formy poskytované služby (terénní nebo pobytová).
	Vyjednávat s případnými poskytovateli o realizaci odlehčovací služby v lokalitě.
	Zjistit potřebnost zřízení služby ze strany Pardubického kraje.
<b>Dopady opatření</b>	Odlehčovací služba je dostupná pro všechny zájemce v lokalitě. Pečující osoby mají možnost svěřit péči o svého rodinného příslušníka v době, kdy se o něj sami nemohou starat.
<b>Jakými službami/aktivitami bude priorita zajištěna:</b>	<b>Popis služby/aktivity:</b>
<b>Služba v lokalitě není dostupná.</b>	<b>Odlehčovací služby jsou sociální služby</b> primárně určené pro osoby se sníženou soběstačností, tedy i seniorům. Cíle této služby je umožnit <b>nezbytný odpočinek pečující osobě</b> . Mohou být poskytované v domácnosti nebo v zařízení sociální služby včetně vícedenních pobytů.

### A1 4.

#### Podporovat a rozvíjet domácí zdravotní péči



<b>Kritéria pro naplňování opatření</b>	Kapacita domácí zdravotní péče je zajištěna pro všechny potřebné osoby.	
	Domácí zdravotní péče je dostupná na území všech obcí.	
	Doba domácí zdravotní péče se přizpůsobuje potřebám uživatelů a jejich rodinných příslušníků (večerní hodiny a víkendy).	
	V lokalitě existuje propojení mezi zdravotními a sociálními službami.	
<b>Dopady opatření</b>	Domácí zdravotní péče je dostupná pro všechny zájemce v lokalitě. Senioři mají zajištěnu zdravotní péči ve svém přirozeném prostředí. Domácí zdravotní péče a podmínky pobytu v domácím prostředí jsou zajišťovány včas díky spolupráci sociálních, zdravotních pracovníků nemocnic, pacientů, ...	
<b>Jakými službami/aktivitami bude priorita zajištěna:</b>	<b>Popis služby/aktivity:</b>	
Domácí zdravotní péče	<p><b>Domácí zdravotní péče není sociální službou.</b> Jedná se o <b>zdravotní službu</b>, která je určena <b>akutně či chronicky nemocným</b>, kteří jsou po propuštění ze zdravotnického zařízení a vyžadují po určitou dobu zdravotní péči. Domácí zdravotní péči doporučuje praktický lékař, je hrazena zdravotní pojišťovnou a je poskytována v domácím prostředí. Nejčastěji se jedná např. o:</p> <ul style="list-style-type: none"> <li>- převazy ran (chronické i pooperační)</li> <li>- odběry krve</li> <li>- podávání léků a injekcí, ...</li> </ul>	
<b>Partneři pro realizaci opatření</b>		
<b>Zřizovatel/Poskytovatel</b>	<b>Služba/aktivita</b>	<b>Zdroje financování</b>
Oblastní charita Chrudim	Domácí zdravotní péče	Zdravotní pojišťovny

#### A1 5.

##### Podporovat a rozvíjet domácí hospicovou péči

<b>Kritéria pro naplňování opatření (indikátory)</b>	Domácí hospicová péče je zajištěna minimálně jedním poskytovatelem v lokalitě.	
<b>Dopady opatření</b>	Uživatelé domácí hospicové péče jsou zajištěni podporou včetně jejich rodinných příslušníků.	
<b>Jakými službami/aktivitami bude priorita zajištěna:</b>	<b>Popis služby/aktivity:</b>	
Domácí hospicová péče	<p><b>Domácí hospicová péče</b> je péče poskytovaná <b>osobám s nevyléčitelným onemocněním</b> především v konečné fázi nemoci. Péče je zajišťována <b>v domácím prostředí</b> klienta a <b>hrazena ze zdravotního pojištění</b>. Pacientům i rodině je k dispozici lékař, zdravotní sestra, psycholog, sociální služby a duchovní.</p>	
<b>Partneři pro realizaci opatření</b>		
<b>Zřizovatel/Poskytovatel</b>	<b>Služba/aktivita</b>	<b>Zdroje financování</b>
Oblastní charita Chrudim	Domácí hospicová péče	Zdravotní pojišťovny, Pardubický kraj, jednotlivé obce

#### A1 6.

##### Zajistit pečujícím osobám možnosti praktické pomoci při péči o osobu blízkou

<b>Kritéria pro naplňování opatření</b>	Pečující osoby jsou zajištěny službou odborného sociálního poradenství.
---	---





<b>Dopady opatření</b>	Pečující osoby jsou zajištěny konkrétními informacemi jak pečovat o svou osobu blízkou, praktickým nácvikem péče i informacemi o finanční pomoci.	
<b>Jakými službami/aktivitami bude priorita zajištěna:</b>	<b>Popis služby/aktivity:</b>	
Odborné sociální poradenství – podpora pečujících	<p><b>Pečující osoby</b> jsou nejčastěji rodinnými příslušníky poskytujícími neformální péči a pomoc jiné osobě z rodiny či blízkého okolí. Tato bezplatná péče je důležitou součástí systému dlouhodobé péče, ačkoliv chybí podpora pečujícím osobám ze strany zdravotního i sociálního systému, stejně jako informace jak pečovat. Pečující osoby často obtížně sladují péči se svým zaměstnáním (ne-li jej přímo opouštějí), jsou ohroženy zvýšeným rizikem chudoby, sociálním vyloučením a zhoršováním svého fyzického i psychického zdraví.</p> <p><b>Odborné sociální poradenství je sociální službou pro osoby v nepříznivé životní situaci.</b> Odborná pomoc je zaměřena na <b>konkrétní pomoc a praktické řešení</b> obtížné sociální situace člověka, v případě pečujících osob na výše uvedená témata.</p>	
<b>Partneři pro realizaci opatření</b>		
<b>Zřizovatel/Poskytovatel</b>	<b>Služba/aktivita</b>	<b>Zdroje financování</b>
Oblastní charita Chrudim	Odborné sociální poradenství - Podpora pečujících	MPSV, Pardubický kraj, dary, dotace, jednotlivé obce

#### A1 7.

#### Zajistit dostupnost kompenzačních pomůcek

<b>Kritéria pro naplňování opatření</b>	Nabídka kompenzačních pomůcek reaguje na aktuální potřeby v lokalitě.	
	Poskytovatelé informují své klienty o možnosti zajištění kompenzačních pomůcek.	
<b>Dopady opatření</b>	Kompenzační pomůcky jsou dostupné pro všechny, kdo je potřebují.	
<b>Jakými službami/aktivitami bude priorita zajištěna:</b>	<b>Popis služby/aktivity:</b>	
Půjčovna zdravotních a kompenzačních pomůcek	<p><b>Půjčovna zdravotních a kompenzačních pomůcek</b> nabízí rehabilitační a zdravotní pomůcky, které pomáhají zvládat běžný život osobám se sníženou soběstačností (osoby s handicapem, osoby po úrazech, senioři). <u>Nejedná se o sociální službu.</u> Pomůcky jsou poskytovány za úhradu a na dobu určitou.</p>	
<b>Partneři pro realizaci opatření</b>		
<b>Zřizovatel/Poskytovatel</b>	<b>Služba/aktivita</b>	<b>Zdroje financování</b>
Centrum pro zdravotně postižené a seniory Pardubického kraje, o.p.s.	Půjčovna rehabilitačních a kompenzačních pomůcek	Platby uživatelů
Oblastní charita Chrudim	Půjčovna kompenzačních pomůcek	Pardubický kraj, MPSV



## A1 8.

### Podporovat a rozvíjet aktivity pro rehabilitaci a začleňování seniorů

<b>Kritéria pro naplňování opatření</b>	V lokalitě existuje minimálně jedna organizace, která realizuje rehabilitační a volnočasové aktivity pro seniory.	
	Službu sociální rehabilitace zajišťuje v lokalitě minimálně jeden poskytovatel.	
	Uživatelé jsou zajištěni službou, která je podporuje v běžném způsobu života.	
<b>Dopady opatření</b>	Senioři jsou zajištěni rehabilitačními, edukačními a volnočasovými aktivitami.	
<b>Jakými službami/aktivitami bude prioritě zajištěna:</b>	<b>Popis služby/aktivity:</b>	
Sociální rehabilitace	<p><b>Sociální rehabilitace</b> je <u>sociální služba</u>, která pomáhá nemocným lidem rozvíjet jejich dovednosti a vztahy s jejich okolím, aby mohli žít spokojeně a samostatně ve svém prostředí a s minimální nezbytnou mírou odborné pomoci.</p> <p>Podpora v sociální rehabilitaci je zaměřena na:</p> <ul style="list-style-type: none"> <li>- zdraví: naučit se péči o sebe sama a zásady životního stylu,</li> <li>- volný čas: trávení volného času, koníčky, zájmy,</li> <li>- pracovní oblast: uplatnění se a nalezení smysluplné práce,</li> <li>- společenský život: podpora a navazování mezilidských vztahů, fungování ve společnosti,</li> </ul> <p>rodinný život: rozvíjení rodinných a partnerských vztahů.</p>	
Odborné a rehabilitační programy, aktivity pro začlenění seniorů	Odborné a rehabilitační programy, aktivity pro začlenění seniorů, základní sociální poradenství.	
<b>Partneři pro realizaci opatření</b>		
<b>Zřizovatel/Poskytovatel</b>	<b>Služba/aktivita</b>	<b>Zdroje financování</b>
Centrum pro zdravotně postižené a seniory Pardubického kraje, o.p.s.	Sociální rehabilitace	Pardubický kraj, dotace
Svaz postižených civilizačními chorobami, z.ú.	Odborné a rehabilitační programy, aktivity pro začlenění seniorů	Pardubický kraj, dary, dotace, jednotlivé obce
Sjednocená organizace nevidomých a slabozrakých ČR, z.s., Oblastní odbočka Chrudim	Volnočasové aktivity	Nadační fond, dotace

## POTŘEBA A2

### Zajištění důstojné komplexní pobytové péče pro seniory vyžadující vysokou míru podpory, pro které není dostupná péče v jejich přirozeném prostředí.

Občanům, jež dosáhli seniorského věku, je prostřednictvím domovů pro seniory zabezpečena komplexní péče v případech, kdy péče již nemůže být z různých důvodů nadále zajišťována rodinnými příslušníky. Z výsledků demografické studie vyplývá, že počet seniorů v lokalitě Heřmanoměstecko bude vzrůstat. Vedle běžně poskytovaných činností je kladen důraz na aktivizaci seniorů – tyto aktivity prospívají duševnímu zdraví seniorů a přispívají obvyklému způsobu života.



## CÍL A2

### PÉČE O SENIORY S VYSOKOU MÍROU PODPORY

#### Opatření pro naplňování cíle

##### A2 1.

#### Udržet stávající kapacity pobytových služeb určených seniorům

<b>Kritéria pro naplňování opatření</b>	Kapacita pobytových služeb je minimálně na stejné úrovni, případně je navyšována dle demografického vývoje. Pobytová služba pro seniory je zajištěna minimálně v jedné obci v lokalitě.	
<b>Dopady opatření</b>	Senioři jsou zajištěni pobytovou službou v případě, že již nemohou setrvat ve svém domácím prostředí, případně v bytech zvláštního určení se zajištěním terénních služeb.	
<b>Jakými službami/aktivitami bude prioritou zajištěna:</b>	<b>Popis služby/aktivity:</b>	
Domovy pro seniory	<b>Domovy pro seniory jsou pobytové sociální služby</b> určené osobám nad 65 let se sníženou soběstačností z důvodu věku. Potřebují tak <b>nepřetržitou</b> pomoc a podporu při zvládnání běžných činností např.: <ul style="list-style-type: none"><li>- pomoc při zvládnání péče o vlastní osobu (hygiena, ...)</li><li>- pomoc při podávání stravy, ubytování</li><li>- volnočasové a zájmové aktivity</li><li>- vyřizování běžných záležitostí a pomoc s uplatňováním vlastních práv</li><li>- zapojení se do běžného života včetně kontaktu se společenským prostředím.</li></ul>	
<b>Partneři pro realizaci opatření</b>		
<b>Zřizovatel/Poskytovatel</b>	<b>Služba/aktivita</b>	<b>Zdroje financování</b>
Město Heřmanův Městec (Domov pro seniory)	Domovy pro seniory	Pardubický kraj, MPSV, jednotlivé obce v případě umístění občana
<b>Poznámka:</b>		
Případnou budoucí spolupráci v lokalitě nabízí i Domov pro seniory Heřmanův Městec, jehož zřizovatelem je Hlavní město Praha.		



## B. Oblast péče o osoby se zdravotním postižením

**Osoby se zdravotním postižením** jsou různorodou a rozsáhlou skupinou lidí, jejichž potřeby a potíže se liší podle toho, v jaké oblasti se jejich zdravotní postižení projevuje. Zdravotní postižení je chápáno jako „tělesné, mentální, duševní, smyslové nebo kombinované postižení, jehož dopady činí nebo mohou činit osobu závislou na pomoci jiné osoby“. S ohledem na skutečnost, že se velká část osob se zdravotním postižením neobejde bez pomoci jiné fyzické osoby, je nezbytné zajištění potřebné péče, a to ze strany rodiny, blízkého okolí, zdravotních a sociálních služeb.

### Trendy v oblasti péče o osoby se zdravotním postižením

Od zdravotního handicapu k překonání společenského handicapu
Poskytování služeb v domácnosti
Podpora pečujících osob včetně odlehčovací péče
Inkluzivní vzdělávání
Utváření široké palety pracovních příležitostí pro osoby se ZP
Podpora samostatného bydlení
Rozvoj paliativní péče

### Tabulka s přehledem stávajících služeb v lokalitě

Registrované sociální služby	
Zřizovatel/Poskytovatel	Služba
Centrum pro zdravotně postižené a seniory Pardubického kraje, o.p.s.	Osobní asistence
	Sociální rehabilitace
Hewer, z. s.	Osobní asistence
Město Heřmanův Městec	Pečovatelská služba Heřmanův Městec
Oblastní charita Chrudim	Pečovatelská služba
	Osobní asistence
	Odborné sociální poradenství
Obec Prachovice	Pečovatelská služba
Středisko rané péče v Pardubicích, o.p.s.	Raná péče
Rodinné Integrační Centrum z. s.	Raná péče
	Sociálně aktivizační služby pro rodiny s dětmi s PAS
Rytmus Východní Čechy, o.p.s.	Sociální rehabilitace
TyfloCentrum Pardubice, o.p.s.	Odborné sociální poradenství
	Sociální rehabilitace
	Sociálně aktivizační služby pro seniory a osoby se zdravotním postižením
	Průvodcovské a předčitatelské služby
Související aktivity	
Zřizovatel/Poskytovatel/ Organizace	Služba/Aktivita/Organizační složka



Energeia o.p.s.	Psychologicko-sociální pomoc - poradenství
	Dětská domácí paliativní péče
<b>Poznámka: Celokrajská působnost</b>	Mediace
Oblastní charita Chrudim	Půjčovna kompenzačních pomůcek
	Domácí zdravotní péče
	Domácí hospicová péče
Sjednocená organizace nevidomých a slabozrakých ČR, z.s., Oblastní odbočka Chrudim	Volnočasové aktivity
Město Heřmanův Městec	Oddělení sociální
Město Chrudim	Odbor sociálních věcí
Středisko rané péče v Pardubicích, o.p.s.	Alternativní volnočasové aktivity pro rodiny s dětmi se zdravotním postižením
Úřad práce, kontaktní pracoviště Chrudim	Příspěvek na péči
Svaz postižených civilizačními chorobami v ČR, z.s.	Odborné a rehabilitační programy, aktivity pro začlenění OZP

### Potřeba B1

**Zajištění soběstačnosti, důstojného života i umírání osob se zdravotním postižením v jejich přirozeném prostředí a podpory osob o ně pečujících.**

Také u osob se zdravotním postižením je společným účelem této potřeby zvýšení kvality života uživatele služby, omezení rizika [sociálního vyloučení](#) a maximální snaha o zachování soběstačnosti s důrazem na udržení stávajícího životního stylu a pobytu v domácím prostředí. Prostředkem pro zachování soběstačnosti člověka v domácím prostředí jsou potřebné sociální i návazné služby, jejichž nezbytnost byla potvrzena i při jednání lokální pracovní skupiny Heřmanoměstecko.

Osoby se zdravotním postižením (včetně jejich rodin) mohou využívat další podporu a aktivity. Jejich přehled je uveden v [Tabulce s přehledem stávajících služeb v lokalitě \(související aktivity\)](#).

### CÍL B1

#### PÉČE O OSOBY SE ZDRAVOTNÍM POSTIŽENÍM V JEJICH PŘIROZENÉM PROSTŘEDÍ

#### Opatření pro naplňování cíle

##### B1 1.

#### Zajistit potřebnou kapacitu, místní a časovou dostupnost pečovatelské služby

<b>Kritéria pro naplňování opatření</b>	Kapacita pečovatelské služby se navyšuje s ohledem na sociodemografický vývoj populace.
	Pečovatelská služba je dostupná na území všech obcí.
	Doba poskytování pečovatelské služby se přizpůsobuje potřebám uživatelů a jejich rodinných příslušníků (večerní hodiny a víkendy).
	Alespoň jeden z poskytovatelů provozuje na území pečovatelskou službu v režimu 24/7.



	Různí poskytovatelé spolupracují a zabezpečují sdílenou péči za účelem udržení osoby se zdravotním postižením v jeho přirozeném prostředí.	
<b>Dopady opatření</b>	Pečovatelská služba je dostupná pro všechny zájemce v lokalitě. Osoby se zdravotním postižením mají zajištěnu péči ve svém domácím prostředí.	
<b>Jakými službami/aktivitami bude priorita zajištěna:</b>	<b>Popis služby/aktivity:</b>	
Pečovatelská služba	<p><b>Pečovatelská služba, jako sociální služba</b> nabízí pomoc a podporu lidem se sníženou soběstačností <b>v jejich přirozeném prostředí</b> v úkonech péče o vlastní osobu a domácnost např.:</p> <ul style="list-style-type: none"> <li>- podpora samoobsluhy,</li> <li>- pomoc při osobní hygieně,</li> <li>- pomoc při zajištění chodu domácnosti,</li> <li>- pomoc při zajištění stravy,</li> <li>- doprovod k lékaři a na úřad.</li> </ul>	
<b>Partneři pro realizaci opatření</b>		
<b>Zřizovatel/Poskytovatel</b>	<b>Služba/aktivita</b>	<b>Zdroje financování</b>
Oblastní charita Chrudim	Pečovatelská služba	MPSV, Pardubický kraj, jednotlivé obce, platby uživatelů
Město Heřmanův Městec	Pečovatelská služba Heřmanův Městec	MPSV, jednotlivé obce, platby uživatelů,
Obec Prachovice	Pečovatelská služba	platby uživatelů, obec Prachovice

## B1 2.

### Zajistit potřebnou kapacitu, místní a časovou dostupnost osobní asistence

<b>Kritéria pro naplňování opatření</b>	Kapacita osobní asistence se navyšuje s ohledem na sociodemografický vývoj populace.	
	Osobní asistence je dostupná na území všech obcí.	
	Doba poskytování osobní asistence se přizpůsobuje potřebám uživatelů a jejich rodinných příslušníků (večerní hodiny a víkendy).	
	Různí poskytovatelé spolupracují a zabezpečují sdílenou péči za účelem udržení osoby se zdravotním postižením v jeho přirozeném prostředí.	
<b>Dopady opatření</b>	Osobní asistence je dostupná pro všechny zájemce v lokalitě. Osoby se zdravotním postižením mají zajištěnu péči ve svém domácím prostředí.	
<b>Jakými službami/aktivitami bude priorita zajištěna:</b>	<b>Popis služby/aktivity:</b>	
Osobní asistence	<p><b>Osobní asistence</b> prostřednictvím svých pracovníků (osobních asistentů) poskytuje pomoc člověku v místě a čase, které si sám vybere. Osobní asistence je <u>sociální služba</u> a zaměřuje se na:</p> <ul style="list-style-type: none"> <li>- zvládání v péči o sebe (oblékání, podání stravy, využívání kompenzačních pomůcek, ...)</li> <li>- pomoc při přípravě stravy, ...</li> <li>- při osobní hygieně (pomoc při koupání, WC, ...)</li> <li>- doprovod při volnočasových aktivitách (výlety, procházky, ...)</li> <li>- doprovody k lékaři, ...</li> </ul>	
<b>Partneři pro realizaci opatření</b>		



Zřizovatel/Poskytovatel	Služba/aktivita	Zdroje financování
Centrum pro zdravotně postižené a seniory Pardubického kraje, o.p.s.	Osobní asistence	Pardubický kraj, platby uživatelů, dotace
Hewer, z. s.	Osobní asistence	MPSV, Pardubický kraj, jednotlivé obce, platby uživatelů
Oblastní charita Chrudim	Osobní asistence	MPSV, Pardubický kraj, jednotlivé obce, platby uživatelů

### B1 3.

#### Zajistit poskytování odlehčovací služby v lokalitě

<b>Kritéria pro naplňování opatření</b>	Doba poskytování odlehčovací služby se přizpůsobuje potřebám rodinných příslušníků. Je zjištěna potřebná forma poskytované služby (terénní/pobytová).
<b>Aktivita pro naplňování opatření</b>	Zjistit potřebnost služby v území včetně formy poskytované služby. Vyjednávat s případnými poskytovateli o realizaci odlehčovací služby pro osoby se zdravotním postižením v lokalitě. Zjistit potřebnost zřízení služby ze strany Pardubického kraje.
<b>Dopady opatření</b>	Odlehčovací služba je dostupná pro všechny zájemce v lokalitě. Pečující osoby mají možnost svěřit péči o svého rodinného příslušníka v době, kdy se o něj sami nemohou starat.
<b>Jakými službami/aktivitami bude priorita zajištěna:</b>	<b>Popis služby/aktivity:</b>
<b>Služba v lokalitě není dostupná</b>	<b>Odlehčovací služby jsou sociální služby</b> primárně určené pro osoby se sníženou soběstačností, tedy i seniorům. Cíle této služby je umožnit <b>nezbytný odpočinek pečující osobě</b> . Mohou být poskytované v domácnosti, nebo v zařízení sociální služby včetně vícedenních pobytů.

### B1 4.

#### Poskytnout rodinám včasnou pomoc po narození dítěte se zdravotním postižením, včetně další návazné podpory

<b>Kritéria pro naplňování opatření</b>	Raná péče je dostupná ve všech obcích v lokalitě. Ranou péčí zajišťují minimálně dva poskytovatelé v lokalitě. Informace o možnosti využití rané péče jsou zajištěny u pediatrů. Sociálně aktivizační služby jsou zajištěny minimálně jedním poskytovatelem v lokalitě.
<b>Dopady opatření</b>	Děti se zdravotním postižením a jejich rodiče mají zajištěnu péči pro jejich další rozvoj a to rovněž volnočasovými aktivitami.
<b>Jakými službami/aktivitami bude priorita zajištěna:</b>	<b>Popis služby/aktivity:</b>
Raná péče	<b>Ranná péče</b> je registrovanou <u>sociální službou</u> poskytující podporu rodičům s dětmi se zdravotním postižením a dětem, jejichž vývoj je ohrožen na základě zdravotního stavu. Služba je poskytována rodinám a jejich potomkům od narození do 7 let věku dítěte.
Sociálně aktivizační služby pro rodiny s dětmi	<b>Sociálně aktivizační služby pro rodiny s dětmi</b> jsou <u>sociální službou</u> nabízející zajištění komplexní pomoci a podpory rodině a dalším



	pečujícím osobám. Aktivizací a poskytováním odborných služeb dojde k rozvoji specifických schopností a dovedností uživatele služby, ke zlepšení podmínek pro vzdělávání a ke zvýšení možností uplatnění v přirozeném sociálním prostředí.	
Sociálně aktivizační služby pro seniory a osoby se zdravotním postižením	<b>Sociálně aktivizační služby pro seniory a osoby se zdravotním postižením</b> jsou <u>sociální službou</u> , jež nabízí osobám s postižením takové příležitosti, které vedou k aktivnímu naplnění volného času a zároveň k rozvoji, obnově a udržení schopností a dovedností zdravotně postižených. Mohou probíhat skupinové i individuální aktivizace, jejichž účelem je především aktivní začlenění lidí s postižením do běžného života. Jsou nabízeny takové aktivity, které vedou k rozvoji a aktivizaci osobnosti, motivují k aktivnímu a samostatnému životu, zmírňují izolovanost a osamělost.	
Alternativní a volnočasové aktivity pro rodiny s dětmi se zdravotním postižením	<u>Aktivita</u> je zaměřena na podporu vývoje dětí se závažným zdravotním postižením, včetně jejich rodin a jejich aktivní trávení volného času.	
Partneři pro realizaci opatření		
Zřizovatel/Poskytovatel	Služba/aktivita	Zdroje financování
Středisko rané péče v Pardubicích, o.p.s	Raná péče	MPSV, Pardubický kraj, dary, dotace, jednotlivé obce
	Alternativní volnočasové aktivity pro rodiny s dětmi se zdravotním postižením	Statutární město Pardubice, sponzoři
Rodinné Integrační Centrum, z. s.	Raná péče	MPSV, Pardubický kraj, dotace, nadace a nadační fondy
	Sociálně aktivizační služba pro rodiny s dětmi s PAS	MPSV, Pardubický kraj, dary, dotace
TyfloCentrum Pardubice, o.p.s.	Sociálně aktivizační služby pro seniory a osoby se zdravotním postižením	MPSV, Pardubický kraj, dary, dotace, jednotlivé obce

## B1 5.

### Podporovat a rozvíjet domácí zdravotní péči

<b>Kritéria pro naplňování opatření</b>	Domácí zdravotní péče je dostupná na území všech obcí.
	Doba domácí zdravotní péče se přizpůsobuje potřebám uživatelů a jejich rodinných příslušníků (večerní hodiny a víkendy).
	V lokalitě existuje propojení mezi zdravotními a sociálními službami.
	Domácí zdravotní péči zajišťuje v lokalitě minimálně jedna organizace.
	Kapacita domácí zdravotní péče je zajištěna pro všechny potřebné osoby.
<b>Dopady opatření</b>	Osoby se zdravotním postižením jsou zajištěny domácí zdravotní péčí.
<b>Jakými službami/aktivitami bude priorita zajištěna:</b>	<b>Popis služby/aktivity:</b>
Domácí zdravotní péče	<b>Domácí zdravotní péče</b> <u>není registrovanou sociální službou</u> . Jedná se o <u>zdravotní službu</u> , která je určena <b>akutně či chronicky nemocným</b> , kteří jsou po propuštění ze zdravotnického zařízení a vyžadují po určitou dobu zdravotní péči. Domácí zdravotní péči doporučuje praktický lékař, je hrazena zdravotní pojišťovnou a je poskytována v domácím prostředí. Nejčastěji se jedná např. o:





	<ul style="list-style-type: none"> <li>- převazy ran (chronické i pooperační)</li> <li>- odběry krve</li> <li>- podávání léků a injekcí, ...</li> </ul>	
<b>Partneři pro realizaci opatření</b>		
<b>Zřizovatel/Poskytovatel</b>	<b>Služba/aktivita</b>	<b>Zdroje financování</b>
Oblastní charita Chrudim	Domácí zdravotní péče	Zdravotní pojišťovna

### B1 6.

#### Zajistit pečujícím osobám možnosti praktické pomoci při péči o osobu blízkou

<b>Kritéria pro naplňování opatření</b>	Pečující osoby jsou zajištěny odborným sociálním poradenstvím.	
<b>Dopady opatření</b>	Pečující osoby jsou zajištěny konkrétními informacemi jak pečovat o svou osobu blízkou, praktickým nácvikem péče i informacemi o finanční pomoci.	
<b>Jakými službami/aktivitami bude priorita zajištěna:</b>	<b>Popis služby/aktivity:</b>	
Odborné sociální poradenství <b>Terénní forma služby - podpora pečujících osob</b>	<p><b>Pečující osoby</b> jsou nejčastěji rodinnými příslušníky poskytující neformální péči a pomoc jiné osobě z rodiny či blízkého okolí. Tato bezplatná péče je důležitou součástí systému dlouhodobé péče, ačkoliv chybí podpora pečujícím osobám ze strany zdravotního i sociálního systému, stejně jako informace jak pečovat. Pečující osoby často obtížně slaďují péči se svým zaměstnáním (ne-li jej přímo opouštějí), jsou ohroženy zvýšeným rizikem chudoby, sociálním vyloučením a zhoršováním svého fyzického i psychického zdraví.</p> <p><b>Odborné sociální poradenství</b> je <u>sociální službou</u> pro <b>osoby v nepříznivé životní situaci</b>. Odborná pomoc je zaměřena na <b>konkrétní pomoc a praktické řešení</b> obtížné sociální situace člověka, v případě pečujících osob na výše uvedená témata.</p>	
<b>Partneři pro realizaci opatření</b>		
<b>Zřizovatel/Poskytovatel</b>	<b>Služba/aktivita</b>	<b>Zdroje financování</b>
Oblastní charita Chrudim	Odborné sociální poradenství - Podpora pečujících	MPSV, Pardubický kraj, dary, dotace, jednotlivé obce

### B1 7.

#### Zajistit dostupnost kompenzačních pomůcek

<b>Kritéria pro naplňování opatření</b>	Nabídka kompenzačních pomůcek reaguje na aktuální potřeby v lokalitě.
	Jednotliví poskytovatelé informují své klienty o možnosti zajištění kompenzačních pomůcek.
<b>Dopady opatření</b>	Kompenzační pomůcky jsou dostupné pro všechny, kdo je potřebují.
<b>Jakými službami/aktivitami bude priorita zajištěna:</b>	<b>Popis služby/aktivity:</b>
Půjčovna zdravotních a kompenzačních pomůcek	<b>Půjčovna zdravotních a kompenzačních pomůcek</b> nabízí rehabilitační a zdravotní pomůcky, které pomáhají zvládat běžný život osobám se sníženou soběstačností (osoby s handicapem, osoby po úrazech, senioři). <u>Nejedná se o sociální službu</u> . Pomůcky jsou poskytovány za úhradu a na dobu určitou.



Partneři pro realizaci opatření		
Zřizovatel/Poskytovatel	Služba/aktivita	Zdroje financování
Centrum pro zdravotně postižené a seniory Pardubického kraje, o.p.s.	Půjčovna rehabilitačních a kompenzačních pomůcek	Platby uživatelů
Oblastní charita Chrudim	Půjčovna kompenzačních pomůcek	Pardubický kraj, MPSV
Úřad práce, kontaktní pracoviště Chrudim	Příspěvek na péči	Data nezjištěna
<b>Poznámka:</b>		
V případě, že osoba se zrakovým postižením žádá o příspěvek na kompenzační pomůcku na Úřadě práce, spolupracuje Úřad práce, kontaktní pracoviště Chrudim s organizací SONS, z.s, která pomůcky v období mezi vyřízením a získáním zapůjčí.		

### B1 8.

#### Podporovat a rozvíjet domácí hospicovou péči

<b>Kritéria pro naplňování opatření (indikátory)</b>	Domácí hospicová péče je zajištěna minimálně jedním poskytovatelem v lokalitě.	
<b>Dopady opatření</b>	Uživatelé domácí hospicové péče jsou zajištěni podporou včetně jejich rodinných příslušníků.	
<b>Jakými službami/aktivitami bude priorita zajištěna:</b>	<b>Popis služby/aktivity:</b>	
Domácí hospicová péče	<b>Domácí hospicová péče</b> je péče poskytovaná <b>osobám s nevyčísitelným onemocněním</b> především v konečné fázi nemoci. Péče je zajišťována <b>v domácím prostředí</b> klienta a <b>hrazena ze zdravotního pojištění</b> . Pacientům i rodině je k dispozici lékař, zdravotní sestra, psycholog, sociální služby a duchovní.	
<b>Partneři pro realizaci opatření</b>		
<b>Zřizovatel/Poskytovatel</b>	<b>Služba/aktivita</b>	<b>Zdroje financování</b>
Oblastní charita Chrudim	Domácí hospicová péče	Zdravotní pojišťovny, Pardubický kraj, jednotlivé obce

### B1 9.

#### Poskytnout potřebnou pomoc dětem v terminálním stádiu života a jejich rodinám

<b>Kritéria pro naplňování opatření</b>	Domácí dětská paliativní péče je v lokalitě zajišťována minimálně jednou organizací.	
<b>Dopady opatření</b>	Klienti domácí dětské paliativní péče jsou zajištěni podporou.	
<b>Jakými službami/aktivitami bude priorita zajištěna:</b>	<b>Popis služby/aktivity:</b>	
Domácí dětská paliativní péče	<b>Domácí dětská paliativní péče</b> je <b>zdravotní službou</b> určenou pro rodiny <b>s dětmi do 19 let věku, jimž bylo diagnostikováno život ohrožující či život limitující onemocnění</b> . Péče je poskytována <b>v domácím prostředí</b> dítěte, mírní fyzické, psychické i sociální strádání dítěte, současně poskytuje psychickou podporu rodině, jakož i možnost odlehčení pečující osobě. Součástí týmu paliativní péče je: <ul style="list-style-type: none"> <li>- zdravotní sestra</li> <li>- sociální pracovník</li> <li>- fyzioterapeut</li> </ul>	



- psycholog i duchovní		
<b>Partneři pro realizaci opatření</b>		
<b>Zřizovatel/Poskytovatel</b>	<b>Služba/aktivita</b>	<b>Zdroje financování</b>
Energiea o.p.s.	Domácí dětská paliativní péče	Zdravotní pojišťovny

### B1 10.

#### Podporovat služby posilující začleňování osob se zdravotním postižením

<b>Kritéria pro naplňování opatření</b>	Sociální rehabilitace pro zdravotně postižené a osoby s kombinovaným postižením zajišťuje v lokalitě minimálně jeden poskytovatel.	
<b>Dopady opatření</b>	Osoby se zdravotním a kombinovaným postižením jsou zajištěny službami, které posilují jejich osobní schopnosti a dovednosti.	
<b>Jakými službami/aktivitami bude priorita zajištěna:</b>	<b>Popis služby/aktivity:</b>	
Sociální rehabilitace	<b>Sociální rehabilitace je sociální službou</b> určenou osobám se sníženou soběstačností z důvodu kombinovaného či tělesného postižení anebo duševního onemocnění. Služba podporuje samostatný život klienta rozvojem jeho schopností a dovedností tak, aby mohl fungovat v přirozeném prostředí, zejména v oblasti zaměstnání a kulturního života. Sociální rehabilitace je bezplatně poskytována v terénní či ambulanci formě, jako služba pobytová je již hrazená.	
Průvodcovské a předčitatelské služby	Cílem služby je umožnit co nejvyšší možnou míru nezávislosti a naplňování individuálních potřeb osob se zrakovým postižením. Nejčastějším důvodem využití průvodcovské služby je např. návštěva lékaře, jednání na úřadě, využití volného času (procházky, jízda na dvojkole aj.), nakupování, přepis dopisu, přečtení dokumentů či vyplňování formulářů.	
<b>Partneři pro realizaci opatření</b>		
<b>Zřizovatel/Poskytovatel</b>	<b>Služba/aktivita</b>	<b>Zdroje financování</b>
Centrum pro zdravotně postižené a seniory Pardubického kraje, o.p.s.	Sociální rehabilitace	Pardubický kraj, Město Chrudim, jiné
TyfloCentrum Pardubice, o.p.s.	Sociální rehabilitace	MPSV, Pardubický kraj, dary, dotace, jednotlivé obce
	Průvodcovské a předčitatelské služby	Pardubický kraj, MPSV, platby uživatelů, dary, dotace, jednotlivé obce, ostatní

### B1 11.

#### Podporovat a rozvíjet aktivity pro rehabilitaci a začlenění osob se zdravotním postižením

<b>Kritéria pro naplňování opatření</b>	V lokalitě existuje minimálně jedna organizace, která realizuje rehabilitační a volnočasové aktivity pro zdravotně postižené.	
<b>Dopady opatření</b>	Zdravotně postižení jsou zajištěni rehabilitačními, edukačními a volnočasovými aktivitami.	
<b>Jakými službami/aktivitami bude priorita zajištěna:</b>	<b>Popis služby/aktivity:</b>	
Odborné a rehabilitační programy, aktivity pro	Odborné a rehabilitační programy, aktivity pro začlenění zdravotně postižených, základní sociální poradenství.	



začlenění zdravotně postižených		
<b>Partneři pro realizaci opatření</b>		
<b>Zřizovatel/Poskytovatel</b>	<b>Služba/aktivita</b>	<b>Zdroje financování</b>
Svaz postižených civilizačními chorobami, z.ú.	Odborné a rehabilitační programy, aktivity pro začlenění seniorů	Pardubický kraj, dary, dotace, jednotlivé obce
Sjednocená organizace nevidomých a slabozrakých ČR, z.s., Oblastní odbočka Chrudim	Volnočasové aktivity	Pardubický kraj, dary, dotace, jednotlivé obce



## C. Oblast péče o děti, mládež a rodinu

Do této cílové skupiny řadíme děti od 0 do 18 let (zletilosti), resp. do 26 let, pokud se např. připravují na své budoucí zaměstnání (nezaopatřené děti). Mládeží míníme ty, kteří se nacházejí na přechodu mezi dětstvím a dospělostí – tedy mezi nástupem na druhý stupeň ZŠ a psychosociální zralostí, která zpravidla nastává mezi 20. a 30. rokem (mladá dospělost). Do kategorie rodiny patří kromě rodičů s dětmi i partneři, těhotné ženy, rodiče samoživitelé i širší rodinné vazby. V současné době je snaha poskytovat cílové skupině dostatek včasných terénních a ambulantních preventivních služeb a předejít tak umístění dítěte mimo jeho biologickou rodinu. Dítě se stává partnerem při řešení své situace, znovu je objevována síla pomoci v rámci širší rodiny či místní komunity, mladí dospělí v náhradní péči jsou včas připravováni na samostatný život, rozvádějící se rodiče se učí vnímat potřeby svých dětí a díky prorodinné politice je stále snazší skloubit pracovní život a péči o dítě. Důležitým východiskem pro zlepšení situace rodin a mladých dospělých je i dostupné bydlení (místo, cena, velikost, kvalita).

### Trendy v oblasti péče o děti, mládež a rodinu

Od institucionální výchovy a péče k autonomii dítěte a rodiny
Dítě jako partner řešení své situace i situace rodiny
Zahrnutí širší rodiny a sociálního prostředí do řešení
Podpora setrvání dítěte v biologické rodině / navrácení dítěte
Podpora mladých dospělých opouštějících institucionální výchovu / NRP
Prorodinná opatření v oblasti zaměstnanosti
Včasné rozpoznání ohrožení dítěte a podpora služeb prvního kontaktu

### Tabulka s přehledem stávajících služeb v lokalitě

Registrované sociální služby	
Zřizovatel/Poskytovatel	Služba
Amalthea, z.s.	Sociálně aktivizační služba pro rodiny s dětmi (Podpora pro rodinu a dítě)
Centrum J. J. Pestalozziho, o.p.s.	Sociální rehabilitace (poradenské centrum pro děti a mládež)
	Krizové centrum Chrudim
Poradna pro rodinu Pardubického kraje	Odborné sociální poradenství
Šance pro Tebe, z. s.	Sociálně aktivizační služba pro rodiny s dětmi - Sanace rodiny
	Nízkoprahové zařízení pro děti a mládež Futur
	Terénní program Streetwork
	Terénní program pro rodiny
Související aktivity	
Zřizovatel/Poskytovatel/ Organizace	Služba/Aktivita/Organizační složka
Amalthea, z.s.	Podpora pro rodinu a dítě – navazující služby



	Centrum náhradní rodinné péče Chrudim
Bc. Gabriela Mikulecká (pověřená fyzická osoba výkonem SPOD)	Doprovázení pěstounských rodin
Centrum J. J. Pestalozziho, o.p.s.	Práce s rodinami v agendě OSPOD
Město Heřmanův Městec	Oddělení sociální
Město Chrudim	Oddělení sociálně-právní ochrany dětí
Vesta Pardubice z.s.	Doprovázení pěstounů
Další aktivity komunitního charakteru	
Aktér	Aktivita
Radovánek, z.s.	Rodičovské centrum
Zvídavý medvídek, pobočka HM	Dětská skupina
Berušky, dětský oddíl Lány, z. s.,	Volnočasové aktivity pro děti a mládež
Dům dětí a mládeže	Volnočasové aktivity pro děti a mládež
Junák - Skautské středisko Leknín	Volnočasové aktivity pro děti a mládež

### Potřeba C1

#### Zajištění podpory rodinám pro zdravý a bezpečný vývoj dítěte, a včasný záchyt ohrožených rodin, dětí a mládeže službami prvního kontaktu.

Jako prevence proti rozvoji sociálně – patologických jevů je důležité zajistit aktivity, které budou posilovat jak edukaci rodičů v jejich kompetencích, tak i možnosti účinných řešení rodinné sociální situace.

Nedílnou součástí potřeby je podpora volnočasových aktivit pro děti a mládež, které jsou v jednotlivých obcích zajišťovány různými spolky, např. mateřská či rodinná centra, Junák, Pionýr, Sdružení dobrovolných hasičů apod. Jejich základní přehled je uveden v *Tabulce s přehledem stávajících služeb v lokalitě (související aktivity)*.

I v lokalitě jsou rodiny, jejichž finanční situace není příznivá a ve spolupráci se školami, případně příslušným Úřadem práce aktivně tyto rodiny vyhledávat a pomoci zajistit dětem obědy ve školních jídelnách. **Bezplatné obědy pro děti v MŠ a ZŠ** jsou určeny pro rodiny ve finanční tísní, pobírají dávky hmotné nouze nebo se pohybují na hranici nouze a nevychází s finančními prostředky. Základní škola či školní jídelna zapojená do projektu Obědy pro děti může pomoci dětem, které nemohou vlivem tíživé finanční situace své rodiny chodit na obědy do školní jídelny.

### CÍL C1

#### PODPORA SLUŽEB A AKTIVIT VEDOUCÍCH K PREVENCI OHROŽENÍ RODIN, DĚTÍ A MLÁDEŽE

#### Opatření pro naplňování cíle

##### C1 1.

#### Podporovat dostupnost aktivizačních a terénních služeb pro rodiny s dětmi

<b>Kritéria pro naplňování opatření</b>	Služba sociálně aktivizační služby pro rodiny s dětmi je zajišťována v lokalitě minimálně jednou organizací.
---	--



	Služba terénní programy jsou zajištěny minimálně jednou organizací v lokalitě.	
<b>Dopady opatření</b>	Rodiny s dětmi jsou zajištěny službou, která eliminuje v krajním případě odebrání dětí z rodiny.	
<b>Jakými službami/aktivitami bude priorita zajištěna:</b>	<b>Popis služby/aktivity:</b>	
Sociálně aktivizační služby pro rodiny s dětmi	<b>Sociálně aktivizační služby pro rodiny s dětmi</b> je sociální služba, která se věnuje podpoře rodiny, zejména fungování a zachování rodiny s dětmi, jejichž vývoj je ohrožen. Služba se snaží předcházet odebrání dětí z rodiny a nabízí pomoc při zvládnání těžkých i běžných situací. Rozvíjí rodičovské kompetence a podporuje rodinu v samostatnosti i funkčnosti.	
Terénní programy	<b>Terénní programy</b> jsou určeny rodinám s dětmi, které vedou rizikový způsob života anebo jsou tímto způsobem života ohroženy. <u>Sociální služba</u> je poskytována prostřednictvím čtenějších krátkodobých spoluprací a je vhodně doplněna sociálně aktivizačními službami pro rodiny s dětmi. Služby jsou poskytovány především v sociálně vyloučených lokalitách, klientem služby je celá rodina, nikoliv jedinec.	
<b>Partneři pro realizaci opatření</b>		
<b>Zřizovatel/Poskytovatel</b>	<b>Služba/aktivita</b>	<b>Zdroje financování</b>
Amalthea, z.s.	Sociálně aktivizační služby pro rodiny s dětmi (Podpora pro rodinu a dítě)	Pardubický kraj, MPSV, nadace, jednotlivé obce, dotace města Chrudim
Šance pro Tebe, z.s.	Sociálně aktivizační služby pro rodiny s dětmi (Sanace rodiny)	Pardubický kraj, MPSV, jednotlivé obce, dary, dotace
	Terénní program pro rodiny	MPSV, Pardubický kraj, dary, dotace, jednotlivé obce

## C1 2.

### Poskytovat podporu pěstounským rodinám, ohroženým dětem a mládeži

<b>Kritéria pro naplňování opatření</b>	Pěstouni jsou zajištěni podporou v oblasti vzdělávání, terapií, individuálního poradenství a supervizí.
	Děti a mládež opouštějící ústavní výchovu, případně v náhradní rodinné péči, jsou zajištěni službou sociální rehabilitace.
	Probíhá aktivní spolupráce a komunikace mezi jednotlivými subjekty zabývajícími se cílovou skupinou.
<b>Dopady opatření</b>	Děti a mládež jsou zajištěni pomocí při vstupu do samostatného života. Pěstounské rodiny jsou zajištěny poradenstvím a vzděláváním pro zajištění kvalitní práce pěstounů.
<b>Jakými službami/aktivitami bude priorita zajištěna:</b>	<b>Popis služby/aktivity:</b>
Doprovázející organizace pěstounů	Jedná se o všestrannou podporu rodiny v jejím správném fungování v nejširším slova smyslu. Každá pěstounská rodina musí mít uzavřenou tzv. Dohodu o výkonu pěstounské péče s pověřenou doprovodnou organizací či osobou. Doprovázející organizace pořádá pravidelné vzdělávací aktivity, zajišťuje asistované kontakty s biologickou rodinou, nabízí odlehčovací služby či zprostředkovává odborné podpůrné služby (terapie, individuální poradenství, supervize, ...)



Sociální rehabilitace (poradenské centrum pro děti a mládež)	<b>Poradenské centrum</b> je ambulantní a terénní sociální službou pro děti a mladé lidi, kteří mají osobní zkušenost s ústavní výchovou či náhradní rodinnou péčí anebo jim tato skutečnost hrozí, jsou v péči orgánu sociálně právní ochrany (OSPOD) či probační a mediační služby a připravují se na vstup do samostatného života. Prostřednictvím poradenství, vzdělávacích aktivit, terapií, sociálně terapeutických činností a doprovázení se zlepšuje jejich kvalita života. Dětem a mládeži je poskytována pomoc a podpora, čímž jsou zmírněna rizika a dopady jejich nepříznivých sociálních situací (s přihlédnutím k jejich schopnostem a možnostem).	
Péče o rodiny v agendě OSPOD (oddělení sociálně-právní ochrany dětí)	Péče o rodiny v agendě OSPOD (oddělení sociálně-právní ochrany dětí <b>není sociální službou</b> , nabízí pomoc dětem a rodinám, které nedokáží řešit problémy svými vlastními silami. Jedná se zejména o rodiny v rozvodovém či porozvodovém stádiu, které spolupracují s OSPODem, popřípadě je soud vyhodnotí jako ohrožené.	
<b>Partneři pro realizaci opatření</b>		
<b>Zřizovatel/Poskytovatel</b>	<b>Služba/aktivita</b>	<b>Zdroje financování</b>
Amalthea, z.s.	Podpora pro rodinu a dítě – navazující služby	MPSV, Pardubický kraj, nadace, dary, vlastní zdroje projektu, grant
	Centrum náhradní rodinné péče Chrudim	MPSV, úhrady klientů, nadace, dary, vlastní zdroje projektu
Bc. Gabriela Mikulecká (pověřená fyzická osoba výkonem SPOD)	Doprovázení pěstounských rodin	MPSV
Centrum J. J. Pestalozziho, o.p.s.	Poradenské centrum pro děti a mládež (sociální rehabilitace)	Pardubický kraj, jednotlivé obce, dary a dotace, nadace, vlastní činnost
	Práce v agendě OSPOD	MPSV, Pardubický kraj, nadace, dary a dotace, vlastní činnost
Odbor sociálních věcí MěÚ Chrudim	Oddělení sociálně-právní ochrany dětí	Město Chrudim
	Oddělení sociální prevence a pomoci	Město Chrudim
Vesta Pardubice z.s.	Doprovázení pěstounů	Data nezjištěna

### C1 3.

#### Příznivě ovlivňovat trávení volného času ohrožených dětí a mládeže

<b>Kritéria pro naplňování opatření</b>	Služby zajišťuje v lokalitě minimálně jeden poskytovatel.
<b>Dopady opatření</b>	Děti a mládež jsou zajištěni službami, které působí jako prevence sociálně patologických jevů.
<b>Jakými službami/aktivitami bude priorita zajištěna:</b>	<b>Popis služby/aktivity:</b>
Nízkoprahová zařízení pro děti a mládež	<b>Nízkoprahové zařízení pro děti a mládež (NZDM)</b> je <u>bezplatná sociální služba</u> poskytovaná anonymně dětem a mládeži žijící v rizikových lokalitách. Zpravidla se jedná o kluby s bezpečným a podnětným prostředím, které jsou určeny pro snižování společenských a zdravotních rizik. Poskytují pomoc dětem v obtížných životních





	situacích, které nevhodně tráví svůj volný čas. Aktivity mohou probíhat i v prostředí ulice.	
Terénní programy	<b>Terénní programy jsou určeny dětem</b> , které vedou rizikový způsob života anebo jsou tímto způsobem života ohroženy. Služba je poskytována prostřednictvím četnějších krátkodobých spoluprací a bývá vhodně doplňována sociálně aktivizačními službami pro rodiny s dětmi. Služby jsou poskytovány především v sociálně vyloučených lokalitách, klientem služby je celá rodina, nikoliv jedinec.	
<b>Partneři pro realizaci opatření</b>		
<b>Zřizovatel/Poskytovatel</b>	<b>Služba/aktivita</b>	<b>Zdroje financování</b>
Šance pro Tebe, z.s.	Terénní program Streetwork	Pardubický kraj, MPSV, vlastní činnost, dotace Města Chrudim
	Nízkoprahová zařízení pro děti a mládež Futur	Pardubický kraj, MPSV, vlastní činnost, dotace Města Chrudim



## D. Oblast péče o osoby s duševním onemocněním

Jen části lidem žijícím s duševním onemocněním byla zajištěna diagnostika a následná odpovídající léčba. Dle dostupných dat zažil duševní onemocnění každý pátý občan ČR, avšak jakékoli odborné pomoci se dostalo méně než polovině z nich. Aktuálně probíhá reforma psychiatrické péče, která má za cíl mj. rozšířit spektrum terénních a ambulantních (tzv. komunitních) služeb proto, aby lidé s duševním onemocněním nebyli vyčleněni ze společnosti jejich umístěním v nemocnicích a pobytových ústavních zařízeních. Důležitý je v tomto směru rozvoj profesionálních terénních multidisciplinárních týmů schopných včasného zachytu onemocnění a nastavit jeho léčbu se sociální pomocí dle individuálních potřeb. Neméně důležité jsou také snahy zlepšit povědomí veřejnosti o situaci a potřebách lidí s duševním onemocněním (tzv. destigmatizace).

### Trendy v oblasti péče o duševní zdraví

Od duševní poruchy k překonání společenského stigma
Podpora samostatného bydlení
Práce v multidisciplinárních týmech
Rozvoj ambulantních a terénních služeb
Odstraňování stigmat ve veřejném mínění

### Tabulka s přehledem stávajících služeb v lokalitě

Registrované sociální služby	
Zřizovatel/Poskytovatel	Služba
Péče o duševní zdraví z.s., - středisko Chrudim	Sociální rehabilitace
Související aktivity	
Zřizovatel/Poskytovatel/ Organizace	Služba/Aktivita/Organizační složka
Město Heřmanův Městec	Oddělení sociální
Město Chrudim	Odbor sociálních věcí
Péče o duševní zdraví, z.s., pobočka Chrudim	Centrum duševního zdraví
Úřad práce Chrudim	Sociální služby, příspěvek na péči, Hmotná nouze

### Potřeba D1

#### Zachování soběstačnosti a samostatného života osob s duševním onemocněním.

U osob s duševním onemocněním je důležitá podpora služeb/aktivit, které svojí činností vedou uživatele služby k zachování plnohodnotného života se všemi právy a povinnostmi. Je také důležité předcházet sociálnímu vyloučení a umožnit osobám s duševním onemocněním setrvat v přirozeném prostředí mezi svými blízkými.



## CÍL D1

### PODPORA OSOB S DUŠEVNÍM ONEMOCNĚNÍM V BĚŽNÉM ŽIVOTĚ

#### Opatření pro naplňování cíle

##### D1 1.

#### Zajistit vhodné aktivity posilující začleňování osob s duševním onemocněním

<b>Kritéria pro naplňování opatření</b>	Službu sociální rehabilitace zajišťuje v lokalitě minimálně jeden poskytovatel.	
<b>Dopady opatření</b>	Uživatelé jsou zajištěni službou, která je podporuje v návratu do běžného života.	
<b>Jakými službami/aktivitami bude prioritě zajištěna:</b>	<b>Popis služby/aktivity:</b>	
Sociální rehabilitace	<p><b>Sociální rehabilitace</b> je <u>sociální služba</u>, která pomáhá nemocným lidem rozvíjet jejich dovednosti a vztahy s jejich okolím, aby mohli žít spokojeně a samostatně ve svém prostředí a s minimální nezbytnou mírou odborné pomoci.</p> <p>Podpora v sociální rehabilitaci je zaměřena na:</p> <ul style="list-style-type: none"> <li>- zdraví: naučit se péči o sebe sama a zásady životního stylu,</li> <li>- volný čas: trávení volného času, koníčky, zájmy,</li> <li>- pracovní oblast: uplatnění se a nalezení smysluplné práce,</li> <li>- společenský život: podpora a navazování mezilidských vztahů, fungování ve společnosti,</li> <li>- rodinný život: rozvíjení rodinných a partnerských vztahů.</li> </ul>	
<b>Partneři pro realizaci opatření</b>		
<b>Zřizovatel/Poskytovatel</b>	<b>Služba/aktivita</b>	<b>Zdroje financování</b>
Péče o duševní zdraví z.s. – středisko Chrudim	Sociální rehabilitace	Pardubický kraj, MPSV, jednotlivé obce, dary, nadace, nadační fondy

##### D2 2.

#### Poskytnout osobám s duševním onemocněním (nebo s jeho příznaky) kvalifikovanou pomoc

<b>Kritéria pro naplňování opatření</b>	Aktivitu v lokalitě zajišťuje minimálně jedna organizace. Pokračování aktivity i po skončení projektu.
<b>Dopady opatření</b>	Osoby s duševním onemocněním jsou zajištěny aktivitami pro eliminaci hospitalizace či rozvoje duševního onemocnění.
<b>Jakými službami/aktivitami bude prioritě zajištěna:</b>	<b>Popis služby/aktivity:</b>
Centrum duševního zdraví	<p><b>Centrum duševního zdraví Chrudim</b> je zdravotní a sociální služba pro osoby, kterým do života vstoupila vážná duševní nemoc. Službu poskytuje tým složený ze zdravotních sester, sociálních pracovníků, psychiatra a psychologa. Součástí týmu je také peer konzultant – člověk s osobní zkušeností, jak překonat nemoc. Služby Centra duševního zdraví pomáhají:</p> <ul style="list-style-type: none"> <li>- se zajištěním lékařské péče a s komunikací se zdravotníky</li> <li>- jak zvládat projevy nemoci v běžném fungování</li> <li>- předcházet zdravotním a sociálním krizím</li> <li>- s vyřizováním záležitostí na úřadech</li> <li>- zvládat vyrovnané finanční hospodaření a řešit dluhy.</li> </ul>



Partneři pro realizaci opatření		
Zřizovatel/Poskytovatel	Služba/aktivita	Zdroje financování
Péče o duševní zdraví z.s. – středisko Chrudim	Centrum duševního zdraví	Pilotní provoz projektu Centra duševního zdraví Chrudim (dále jen CDZ) je hrazen z projektu „ <a href="#">Podpora vzniku Center duševního zdraví III</a> “, (reg. číslo: CZ.03.2.63/0.0/0.0/15_039/0009646) realizovaného Ministerstvem zdravotnictví v rámci Operačního programu Zaměstnanost financovaného z Evropského sociálního fondu.

## E. Oblast péče o osoby ohrožené užíváním návykových látek

Primární cílovou skupinu tvoří uživatelé nelegálních i legálních návykových látek a lidé závislí na hazardním hraní. Sekundární cílovou skupinu tvoří abstinující uživatelé, rodiče a blízcí výše uvedených osob.

Mezi základní východiska protidrogové politiky Pardubického kraje patří koncept ochrany veřejného zdraví tvořený komplexem preventivních, vzdělávacích, sociálních a regulačních opatření, které zlepšují zdravotní, sociální a ekonomické oblasti jednotlivců i společnosti. Dalším východiskem je strategie harm reduction, jež představuje postupy přispívající ke snižování škod způsobenými užíváním drog (např. prevence přenosu infekčních chorob).

### Trendy v oblasti péče o osoby ohrožené užíváním návykových látek

Od kriminalizace uživatelů k resocializaci a začlenění do společnosti
Péče o stárnoucí závislé
Podpora těhotných a matek uživatelů
Větší důraz na prevenci a léčbu užívání legálních látek

### Tabulka s přehledem stávajících služeb v lokalitě

Registrované sociální služby	
Zřizovatel/Poskytovatel	Služba
Laxus, z. ú.	Centrum terénních programů Pardubického kraje
Související aktivity	
Zřizovatel/Poskytovatel/ Organizace	Služba/Aktivita/Organizační složka
Město Heřmanův Městec	Oddělení sociální
Město Chrudim	Odbor sociálních věcí



### Potřeba E1

**Zachycení osob ohrožených závislostí, zejména uživatelů drog službami prvního kontaktu zaměřujících se na minimalizaci rizik.**

Bez dostatečných informací není možné zaměřit pozornost na konkrétní lokality. Pro zajištění dostatečné informovanosti je zapotřebí drogovou scénu v lokalitě pravidelně monitorovat a analyzovat.

### CÍL E1

#### DOSTUPNOST SLUŽEB PRO MINIMALIZACI RIZIK SPOJENÝCH S UŽÍVÁNÍM NÁVYKOVÝCH LÁTEK

#### Opatření pro naplňování cíle

##### E1 1.

##### Podporovat monitoring a služby pro uživatele návykových látek v lokalitě

<b>Kritéria pro naplňování opatření</b>	Kapacita sociální služby odpovídá vývoji drogové problematiky v lokalitě. Sociální službu terénní programy zajišťuje v lokalitě minimálně jeden poskytovatel.	
<b>Dopady opatření</b>	Osoby ohrožené užíváním návykových látek jsou zajištěni službou, čímž je eliminováno rizikové chování a jeho dopady nejen jak na uživatele, tak i na společnost.	
<b>Jakými službami/aktivitami bude priorita zajištěna:</b>	<b>Popis služby/aktivity:</b>	
Terénní programy	Terénní programy jsou <u>bezplatnou terénní sociální službou</u> poskytovanou osobám, které vedou anebo jsou ohroženy rizikovým způsobem života. Služba je vedle uživatelů návykových a omamných látek určena rizikovým skupinám osob, osobám bez přístřeší či osobám žijícím v sociálně vyloučených komunitách. Cílem služby je vyhledávat tyto osoby prostřednictvím streetworkerů a minimalizovat rizika způsobu života těchto osob (např. zajištění výměny setů pro aplikaci návykových látek).	
<b>Partneři pro realizaci opatření</b>		
<b>Zřizovatel/Poskytovatel</b>	<b>Služba/aktivita</b>	<b>Zdroje financování</b>
Laxus, z.ú.,	Centrum terénní programů Pardubického kraje	MPSV, Pardubický kraj, jednotlivé obce, MVČR
Město Heřmanův Městec	Oddělení sociální	Město Heřmanův Městec
Město Chrudim	Odbor sociálních věcí	Město Chrudim



## F. Oblast péče o osoby sociálně vyloučené a osoby v obtížné životní situaci

Občané, kteří jsou sociálně vyloučeni anebo jsou tímto vyloučením ohroženi, se nacházejí na okraji společnosti a potýkají se s celou řadou problémů. Především v oblasti *bydlení* (špatné bytové podmínky, potíže s udržením bydlení, bezdomovectví), *vzdělávání* (nízká úroveň dosaženého vzdělání, nedostačující školní docházka), *zaměstnání* (nezaměstnanost, nízké příjmy, závislost na sociálních dávkách) a *zadluženosti*. Sociální vyloučení se tedy nespojuje pouze s extrémní materiální chudobou.

S postupným propadem těchto občanů na sociální dno přestává být zřejmé, co je původním důvodem propadu a co jeho následkem. Každodenní realitou občanů, kteří se ocitli na okraji společnosti, jsou vedle drobné i závažné kriminality také zdravotní komplikace, nízké právní vědomí a ztížený přístup ke službám i institucím. Tito občané se přizpůsobují podmínkám sociálního vyloučení a osvojují si specifické vzorce jednání, které bývají často v rozporu s hodnotami většinové společnosti.

Mezi skupiny, jimž hrozí sociální vyloučení, patří lidé dlouhodobě nezaměstnaní, s nízkými příjmy, s nízkým vzděláním, občané nekvalifikovaní, handicapovaní či po výkonu trestu, pracovníci s nevýhodnými smlouvami, rodiny s jedním rodičem, mladí lidé bez pracovních zkušeností či mládež opouštějící dětské domovy, cizinci, uprchlíci, lidé odlišného etnika, prostitutky anebo lidé žijící ve vyloučených lokalitách.

Do této oblasti spadají i osoby v obtížné životní situaci. Ve většině případů se jedná o osoby v náhlé a akutní krizi, kteří se do obtížné situace dostali a potřebují ji neodkladně řešit (úmrť v rodině, sebevražedné tendence, dluhová problematika, domácí násilí, ...). Na akutní krizovou situaci reagují *služby odborného sociálního poradenství, krizové pomoci, telefonické krizové pomoci, popřípadě azylové domy,...* Tyto služby by měly být schopny poskytnout okamžitou pomoc a podporu tak, aby se zabránilo prohloubení krizové situace.

### Trendy v oblasti péče o osoby sociálně vyloučené a osoby v obtížné životní situaci

<b>Od řešení následků k předcházení problémům a stabilizaci situace</b>
Podpora sociálního bydlení
Komunitní práce
Včasný záchyt osob ohrožených bezdomovectvím
Podpora vzdělanosti a zaměstnanosti mladých dospělých obtížně umístitelných na trhu práce

### Tabulka s přehledem stávajících služeb v lokalitě

Registrované sociální služby	
Zřizovatel/Poskytovatel	Služba
Bílý kruh bezpečí, z.s.	Telefonická krizová pomoc - Linka pomoci obětem kriminality a domácího násilí - 116 006



<b>Poznámka:</b> Celorepubliková působnost	Poradna pro oběti trestných činů, pozůstalým po obětech a svědkům trestné činnosti
Centrum J. J. Pestalozziho, o.p.s.	Odborné sociální poradenství Krizové centrum Chrudim Azylový dům
Linka bezpečí, z.s.	Telefonická krizová pomoc – Linka bezpečí Telefonická krizová pomoc – Rodičovská linka
Obecně prospěšná společnost Dlaň životu	Azylový dům pro těhotné matky v krizi - Hamry
SKP – Centrum o.p.s.	Intervenční centrum pro osoby ohrožené domácím násilím
SOPRE CR, o.p.s.	Nízkoprahové denní centrum Noclehárna
<b>Související aktivity</b>	
<b>Zřizovatel/Poskytovatel/ Organizace</b>	<b>Služba/Aktivita/Organizační složka</b>
Město Heřmanův Městec	Oddělení sociální
Město Chrudim	Odbor sociálních věcí
Oblastní spolek Českého červeného kříže	Sociální šatník
Úřad práce, kontaktní pracoviště Chrudim	Sociální služby Hmotná nouze

### Potřeba F1

**Zachycení osob bez domova a osob ohrožených ztrátou bydlení službami prvního kontaktu, včetně poskytnutí pomoci a poradenství osobám ohroženým sociálním vyloučením a v životní krizi.**

Aktivní práce s osobami v nepříznivé sociální i životní situaci je velmi důležitá pro prevenci, ale i pro následné začlenění těchto osob do běžného života. Téma bylo hojně diskutováno na setkání lokální pracovní skupiny Heřmanoměstecko (problematika chybějícího sociálního bydlení, startovací byty, exekuce, ...).

### CÍL F1

#### PORADENSTVÍ A POMOC OSOBÁM V OBTÍŽNÉ ŽIVOTNÍ SITUACI

#### Opatření pro naplňování cíle

#### F1 1.

#### Poskytnout osobám bez přístřeší patřičnou pomoc v řešení jejich situace

<b>Kritéria pro naplňování opatření</b>	Službu zajišťuje v lokalitě minimálně jeden poskytovatel.
<b>Dopady opatření</b>	Snížení dopadů bezdomovectví na cílovou skupinu i společnost.
<b>Jakými službami/aktivitami bude priorita zajištěna:</b>	<b>Popis služby/aktivity:</b>



Nízkoprahové denní centrum <b>Služba je dostupná v sousední lokalitě Chrudimsko</b>	<b>Nízkoprahové denní centrum</b> je <u>sociální službou</u> , která poskytuje osobám bez přístřeší (např. po propuštění z věznice, ...) zázemí i základní servis. Např.: možnost se umýt, připravit si stravu nebo pomoc při vyřizování dávek sociální podpory a jednání s úřady.	
Noclehárna	<b>Noclehárna</b> je <u>sociální službou</u> pro osoby bez přístřeší, poskytuje základní pomoc a podporu při řešení aktuální životní situace s možností okamžitého a důstojného uspokojení základních lidských potřeb, především tepla, tělesné očisty a spánku.	
Sociální šatník <b>Aktivita je dostupná v sousední lokalitě Chrudimsko</b>	<b>Sociální šatník je určený sociálně potřebným občanům</b> , kteří se ocitli v nelehké životní situaci (zejména lidé bez přístřeší, obyvatelé azylových domů, osoby v hmotné nouzi, osoby propuštěné z výkonu trestu, osoby postižené živelnými pohromami, atd.) Zde je osobám poskytnuta, na základě doporučení sociálního odboru městského úřadu, pomoc formou ošacení, obuvi, doplňků, ložního prádla, ručníků, atd. Občas lze poskytnout i peřiny, dětské kočárky, hračky, atd. Veškeré oblečení a doplňky jsou získávány formou veřejných sbírek.	
Partneři pro realizaci opatření		
Zřizovatel/Poskytovatel	Služba/aktivita	Zdroje financování
Sopre CR, o.p.s. (Chrudim)	Nízkoprahové denní centrum	MPSV, Pardubický kraj, jednotlivé obce
	Noclehárna	MPSV, Pardubický kraj, jednotlivé obce, platby klientů
Město Heřmanův Městec	Oddělení sociální	Město Heřmanův Městec
Oblastní spolek Českého červeného kříže	Sociální šatník	Data nezjištěna

## F1 2.

### Poskytovat pomoc a podporu osobám ohroženým exekucí, potenciální ztrátou bydlení nebo zaměstnání

<b>Kritéria pro naplňování opatření</b>	Službu v lokalitě poskytuje minimálně jeden poskytovatel.
<b>Dopady opatření</b>	Osoby, které jsou ohroženy exekucemi, ztrátou bydlení či zaměstnání, jsou zajištěny poradenstvím a tím jsou snížena rizika dopadů těchto situací.
<b>Jakými službami/aktivitami bude priorita zajištěna:</b>	<b>Popis služby/aktivity:</b>
Odborné sociální poradenství	<b>Odborné sociální poradenství</b> je <u>sociální službou</u> pro osoby v nepříznivé životní situaci. Odborná pomoc je zaměřena na konkrétní pomoc a praktické řešení obtížné sociální situace člověka např.: - dluhové poradenství - poradenství v oblasti bydlení a zaměstnání, trestné činnosti a oblasti práva, atd.
Sociální šatník <b>Aktivita je dostupná v sousední lokalitě Chrudimsko</b>	<b>Sociální šatník je určený sociálně potřebným občanům</b> , kteří se ocitli v nelehké životní situaci (zejména lidé bez přístřeší, obyvatelé azylových domů, osoby v hmotné nouzi, osoby propuštěné z výkonu trestu, osoby postižené živelnými pohromami, atd.) Zde je osobám poskytnuta, na základě doporučení sociálního odboru městského úřadu, pomoc formou ošacení, obuvi, doplňků, ložního prádla, ručníků, atd. Občas lze poskytnout i peřiny, dětské kočárky, hračky, atd. Veškeré oblečení a doplňky jsou získávány formou veřejných sbírek.





Partneři pro realizaci opatření		
Zřizovatel/Poskytovatel	Služba/aktivita	Zdroje financování
Centrum J. J. Pestalozziho, o.p.s.	Odborné sociální poradenství	Pardubický kraj, dotace města Chrudim, nadace, dary, doplňková činnost
Oblastní charita Chrudim	Odborné sociální poradenství	MPSV, Pardubický kraj
Oblastní spolek Českého červeného kříže	Sociální šatník	Data nezjištěna
Město Heřmanův Městec	Oddělení sociální	Město Heřmanův Městec
<b>Poznámka:</b>		
<i>Při potřebě existenčního zajištění se občané mohou obracet na <b>Odbor sociální MěÚ Heřmanův Městec</b>, který spolupracuje s oddělením <b>Hmotné nouze</b> Úřadu práce, kontaktní pracoviště Chrudim, kde si občané mohou podat žádost o dávky příspěvku na živobytí, příspěvku na bydlení, požádat o mimořádnou okamžitou pomoc či životní a existenční minimum.</i>		

### F1 3.

#### Zajistit pomoc osobám v krizi a osobám ohroženým domácím násilím

<b>Kritéria pro naplňování opatření</b>	Kapacita služeb odpovídá potřebám v lokalitě, případně je navýšena dle potřeb cílové skupiny. Služby v lokalitě poskytují minimálně dva poskytovatelé.
<b>Dopady opatření</b>	Cílová skupina je zajištěna službami při řešení rodinných či životních krizí.
<b>Jakými službami/aktivitami bude priorita zajištěna:</b>	<b>Popis služby/aktivity:</b>
Krizové centrum Chrudim	<b>Krizová pomoc poskytuje</b> psychosociální služby uživatelům v Pardubickém kraji, kteří se ocitli v krizové situaci, jež naléhavě ohrožuje život, či významně snižuje jeho kvalitu a vyžaduje bezodkladné řešení. <b>Osoby se mohou ocitnout v krizi z mnoha důvodů, např.:</b> <ul style="list-style-type: none"> <li>- úmrtí blízkého člověka</li> <li>- přírůstek do rodiny</li> <li>- zjištění manželské nevěry</li> <li>- uzavření manželství</li> <li>- autonehoda</li> <li>- výpověď, nezaměstnanost, nástup do nového zaměstnání</li> <li>- soudní stíhání, věznění, propuštění na svobodu, oběť anebo svědek násilí</li> <li>- pohlavní zneužití, přepadení, znásilnění</li> <li>- závažné zdravotní problémy</li> <li>- těžké onemocnění vlastní nebo blízké osoby, narození postiženého dítěte, invalidita</li> <li>- velké přírodní katastrofy</li> <li>- požár, povodně, záplavy</li> <li>- vážný zdravotní úraz,</li> <li>- sebevražda osoby blízké,</li> <li>- pocit ohrožení sebe nebo někoho blízkého.</li> </ul>
Intervenční centrum	<b>Intervenční centrum je sociální službou</b> poskytující pomoc a koordinaci této pomoci osobám ohroženým domácím násilím. Služba zajišťuje spolupráci při řešení situace s dalšími sociálními službami, OSPOD, obcemi, Policií ČR i dalšími orgány veřejné správy.



Odborné sociální poradenství	<b>Odborné sociální poradenství je sociální službou</b> pro osoby v nepříznivé životní situaci. Odborná pomoc je zaměřena na konkrétní pomoc a praktické řešení obtížné sociální situace, ať se jedná již o domácí násilí, vztahové či výchovné problémy nebo další obtížné situace.	
Telefonická krizová pomoc	<b>Telefonická krizová pomoc</b> je poskytována obětem kriminality, osobám ohroženým domácím násilím, svědkům trestných činů, pozůstalým po obětech trestných činů, osobám ohroženým kriminalitou a násilím.	
Partneři pro realizaci opatření		
Zřizovatel/Poskytovatel	Služba/aktivita	Zdroje financování
Centrum J. J. Pestalozziho, o.p.s.	Krizové centrum Chrudim	MPSV, Pardubický kraj, jednotlivé obce
	Odborné sociální poradenství	Pardubický kraj, dotace města Chrudim, nadace, dary, doplňková činnost
Oblastní charita Chrudim	Odborné sociální poradenství	MPSV, Pardubický kraj
SKP-CENTRUM, o.p.s.	Intervenční centrum	Data nezjištěna
Bílý kruh bezpečí, z.s.	Telefonická krizová pomoc - Linka pomoci obětem kriminality a domácího násilí - 116 006	Data nezjištěna
	Poradna pro oběti trestných činů, pozůstalým po obětech a svědkům trestné činnosti	Data nezjištěna
Linka bezpečí, z.s.	Telefonická krizová pomoc – Linka bezpečí	Data nezjištěna
	Telefonická krizová pomoc – Rodičovská linka	Data nezjištěna
Město Heřmanův Městec	Oddělení sociální	Město Heřmanův Městec
Město Chrudim	Odbor sociálních věcí	Město Chrudim

### Potřeba F2

**Zajištění podpory osobám bez rodinného zázemí a osobám v rodinné či partnerské krizi, jejichž tíživá situace je spojena se ztrátou bydlení.**

Zajištění přechodného bydlení a aktivní práce s osobami v nepříznivé životní situaci spojené se ztrátou bydlení a rodinného zázemí je velmi důležitá pro prevenci, ale i pro následné začlenění těchto osob do běžného života. Nejčastěji se jedná o oběti domácího násilí, rodiny s nezletilými dětmi či těhotné ženy bez zázemí a podpory širší rodiny.

### CÍL F2

#### PŘECHODNÉ BYDLENÍ PRO OSOBY V OBTÍŽNÉ SITUACI SPOJENÉ SE ZTRÁTOU BYDLENÍ

#### Opatření pro naplňování cíle

##### F2 1.

#### Zajistit přechodné bydlení pro osoby bez přístřeší včetně těhotných žen

<b>Kritéria pro naplňování opatření (indikátory)</b>	V lokalitě je zajištěno přechodné bydlení pro osoby bez rodinného zázemí a osoby v tíživé rodinné či partnerské situaci - především těhotné matky a rodiče s dětmi.
--	---



<b>Dopady opatření</b>	Osoby, které se ocitly v nepříznivé životní situaci, jsou zabezpečeny přechodným bydlením se zajištěním sociálních služeb.	
<b>Jakými službami/aktivitami bude priorita zajištěna:</b>	<b>Popis služby/aktivity:</b>	
Azylový dům	<b>Azylový dům</b> je <u>sociální službou</u> pro osoby bez rodinného zázemí, osoby ohrožené domácím násilím anebo osoby v tíživé rodinné či v partnerské situaci, kdy je tato situace spojená se ztrátou bydlení. Služba poskytuje zázemí a podporu pro stabilizaci životní situace a současně udržuje či rozvíjí základní dovednosti směřující k dosažení bydlení a samostatnosti.	
Azylový dům pro těhotné ženy v tísní  <b>Služba je dostupná v Hamrech u Hlinska</b>	<b>Azylový dům pro těhotné ženy v tísní</b> je <u>sociální službou</u> podporující těhotné ženy a matky s dětmi v překonávání nepříznivé situace – služba poskytuje zázemí s ubytováním, poradenství a materiální pomoc. Tato podpora směřuje k samostatnosti a účasti matky na běžném životě.	
<b>Partneři pro realizaci opatření</b>		
<b>Zřizovatel/Poskytovatel</b>	<b>Služba/aktivita</b>	<b>Zdroje financování</b>
Centrum J.J.Pestalozziho, o.p.s.	Azylový dům	Jednotlivé obce, dary a nadace, platby uživatelů
Obecně prospěšná společnost DLAŇ ŽIVOTU	Azylový dům pro těhotné matky v tísní	MPSV, Pardubický kraj, dary, jednotlivé obce, platby klientů



## G. PRŮŘEZOVÉ AKTIVITY KOMUNITNÍHO PLÁNOVÁNÍ

Komunitní plánování je nekončící proces, ačkoliv jednotlivé plány komunitního plánování jsou zpracovávány na období tří let. Pozice lokálního koordinátora napomůže k rychlejšímu toku informací ze strany obce III. typu, od poskytovatelů sociálních služeb k zástupcům obcí a v neposlední řadě i k občanům. Pomoc tak bude efektivnější a rychlejší. Lepší orientaci občanům v systému sociálních služeb a možnostech sociální pomoci lze napomoci informacemi zveřejňovanými v místních zpravodajích. Občanům tak mohou být zprostředkovány praktické informace o možnostech zapůjčení kompenzačních pomůcek, o edukaci péče či o příspěvcích na péči. Pravidelná setkávání zástupců obcí s poskytovateli jsou rovněž důležitá pro zabezpečení konkrétních služeb pro občany obcí.

### Potřeba G1

**Zajištění vhodné sociální pomoci a podpory v lokalitě Heřmanoměstecko.**

### CÍL G1

#### INFORMOVANOST A PORADENSTVÍ OSOBÁM V OBTÍŽNÉ ŽIVOTNÍ SITUACI

#### Opatření pro naplňování cíle

##### G1 1.

##### Podporovat informovanost o systému sociálních služeb a souvisejících aktivit

<b>Kritéria pro naplňování opatření</b>	Databáze SPONA je využívána jak občany, tak zástupci obcí i místních pověřených úřadů.	
	Obce informují veřejnost, včetně odborné veřejnosti (lékaři) pravidelně prostřednictvím místních zpravodajů, internetových stránek, letáků a dalších nástrojů dle situace v konkrétní obci.	
<b>Dopady opatření</b>	Informace pro občany o sociálních službách a souvisejících aktivitách jsou jasné, přehledné, konkrétní a odpovídají cílovým skupinám, pro které jsou určeny. Zdravotníci mohou občany nasměrovat na sociální služby.	
<b>Jakými službami/aktivitami bude priorita zajištěna:</b>	<b>Popis služby/aktivity:</b>	
Databáze SPONA – Síť pomoci a podpory na Chrudimsku	On-line prostor, kde lidé nalézají potřebnou pomoc. Organizacím, které tuto pomoc poskytují, využívají databázi pro vzájemnou spolupráci a sdílení aktualit a potřeb.	
Informování veřejnosti	Informování veřejnosti je nedílnou součástí činnosti <b>pověřených obecních úřadů a obecních úřadů. Obec</b> využívá různé informační kanály, jako je obecní zpravodaj, internetové stránky obce, mobilní rozhlas či další prostředky dle místních podmínek. Pro zástupce obce je důležité disponovat dostatečnými informacemi o poskytovatelích působících v jejich obci a okolí. Tyto informace pak mohou předávat v případě potřeby občanům.	
Informování odborné veřejnosti	Nedílnou součástí informování o sociálních službách jsou také lékaři, a to jak praktičtí, tak pediatři, případně nemocnice a sociální pracovníci v nemocnicích.	
<b>Partneři pro realizaci opatření</b>		
<b>Zřizovatel/Poskytovatel</b>	<b>Služba/aktivita</b>	<b>Zdroje financování</b>
MěÚ Chrudim	Koordinátor KPSS	Obce



MěÚ Heřmanův Městec	Lokální koordinátor za lokalitu Heřmanoměstecko	Obce
---------------------	---	------

## G1 2.

### Zjišťovat sociální potřeby občanů v lokalitě Heřmanoměstecko

<b>Kritéria pro naplňování opatření</b>	Monitorování, vyhodnocování a aktualizace komunitního plánu v lokalitě.	
	Pravidelná setkávání lokální pracovní skupiny minimálně 1x ročně.	
	Existence lokálního koordinátora.	
	Pravidelná komunikace mezi jednotlivými obcemi a poskytovateli služeb.	
<b>Dopady opatření</b>	Systematický a funkční systém komunitního plánování služeb v lokalitě	
<b>Jakými službami/aktivitami bude priorita zajištěna:</b>	<b>Popis služby/aktivity:</b>	
Lokální koordinátor	Lokální koordinátor plní funkci prostředníků mezi obcemi, uživateli a poskytovateli služeb, obcí III. typu. Tato spolupráce se ukázala jako přínosná. V rámci dané priority se jedná o udržení pozice lokálního koordinátora i po skončení projektu.	
Lokální pracovní skupina Heřmanoměstecko	Jedná se o skupinu účastníků pro komunitní plánování sociálních služeb. Vzniká uvnitř jednotlivých lokalit a je koordinována lokálními koordinátory. <b>Lokální pracovní skupina:</b> - plánuje potřebnou pomoc a podporu přímo v lokalitě - řeší „aktuální témata, na aktuálním místě“, - prostřednictvím setkání předávání zkušeností z praxe (příklady dobré praxe při řešení obtížných situací), - podporuje informovanost o poskytovaných službách (způsoby, formy, ...)	
<b>Partneři pro realizaci opatření</b>		
<b>Zřizovatel/Poskytovatel</b>	<b>Služba/aktivita</b>	<b>Zdroje financování</b>
MěÚ Chrudim	Koordinátor KPSS	Obce
MěÚ Heřmanův Městec	Lokální koordinátor za lokalitu Heřmanoměstecko	Obce



Evropská unie  
Evropský sociální fond  
Operační program Zaměstnanost

### 3.2.3 Lokalita Chrasteco



Zdroj: <http://www.mikroregionchrudimsko.cz>



### 3.2.3.1 Plánování a organizační struktura

Město Chrudim - Odbor sociálních věcí komunitně plánuje od roku 2006, čímž podporuje optimalizaci sítě sociálních a souvisejících služeb. Celý proces plánování, včetně pomoci a metodické podpory, zastřešuje na celém území obce s rozšířenou působností Chrudim **hlavní koordinátor komunitního plánování**, který je pracovníkem Odboru sociálních věcí Městského úřadu Chrudim. Ten spolupracuje s *MěÚ Chrudim* i *KÚ Pardubického kraje*.

Pro efektivní plánování sítě sociálních služeb na území obce s rozšířenou působností Chrudim (dále jen ORP) je celé území **rozděleno do šesti lokalit**, které jsou tvořeny hranicemi pověřených úřadů (POU).

Jednu ze šesti lokalit tvoří **lokality Chrastecko**, ve které působí **lokální koordinátor (dále jen LK)**. V lokalitě vznikla **lokální pracovní skupina**, v níž figurují zástupci:

- uživatelů,
- poskytovatelů,
- obcí a zadavatelů služeb,
- odborné veřejnosti.

Lokální koordinátor 2x ročně svolává jednání lokální pracovní skupiny.

**ORP Chrudim = 6 lokalit → Chrudimsko, Heřmanoměstecko, Chrastecko, Nasavrcko, Skutečsko, Třemošnicko**

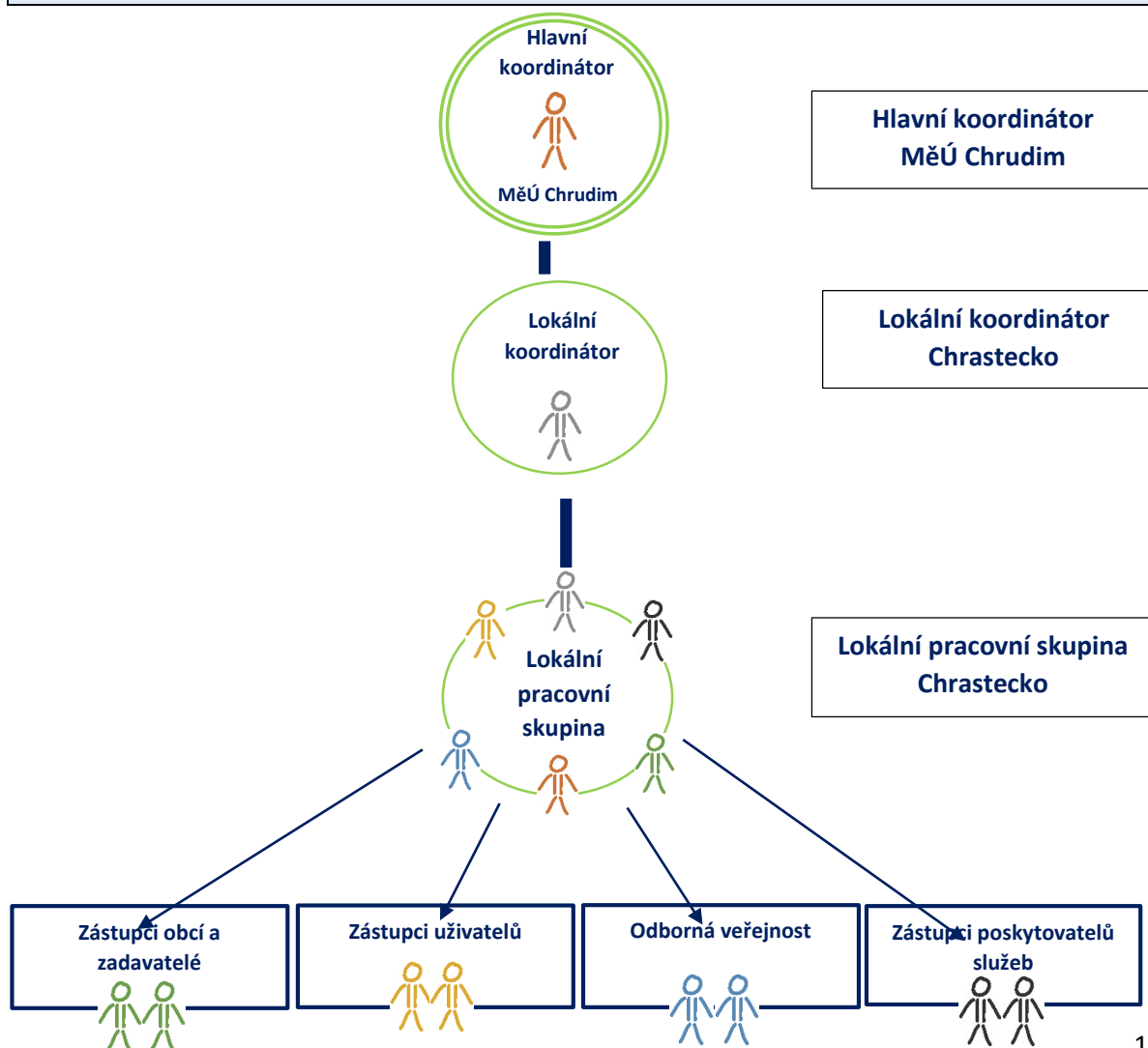



V rámci lokální pracovní skupiny Chrastcko probíhá nastavování procesu plánování. V průběhu **jednání lokální pracovní skupiny**, byly v lokalitě **vymezeny potřeby (priority)**, z nichž byly stanoveny cíle pro návrhovou část plánu.

Zjištěné potřeby (priority) dělíme **do šesti oblastí (podle cílových skupin osob)**:

- A. Oblast péče o seniory
- B. Oblast péče o osoby se zdravotním postižením
- C. Oblast péče o děti, mládež, rodinu
- D. Oblast péče o osoby s duševním onemocněním
- E. Oblast péče o osoby ohrožené užíváním návykových látek
- F. Oblast péče o osoby sociálně vyloučené a osoby v obtížné životní situaci

### 3.2.3.2 Základní údaje o lokalitě

Pověřeným obecním úřadem je *Městský úřad Chrast*. Sociální problematice na úrovni městského úřadu se věnuje **Správní a sociální odbor**. V lokalitě působí i *asistent prevence sociálního vyloučení* Místní akční skupiny Skutečsko, Košumbersko a Chrastcko.







Lokalitu **Chrastecka** tvoří dvacet obcí: Bítovany, Bořice, Čankovice, Honbice, Horka, Hrochův Týnec, Hroubovice, Chroustovice, Chrast, Jenišovice, Lozice, Nabočany, Ostrov, Přestavlky, Rosice, Řestoky, Smrček, Trojovice, Zaječice a Zájezdec.

### Výstupy z výzkumného šetření

- **Stárneme.** Na Chrastecku je výrazně starší populace ve srovnání s průměrem ČR i ORP Chrudim. Nyní žije v lokalitě 126 seniorů na 100 dětí do 15 let. V roce 2031 vzroste poměrný počet seniorů na 163.
- **Přibude péče o blízké.** Aktuálně máme 559 příjemců příspěvku na péči. V roce 2031 to bude 759 příjemce příspěvku. Převládat budou osoby ve věku 65 + (senioři).
- **Pečujeme o své blízké.** Oproti celorepublikovému průměru zde nadprůměrně více lidí dostává příspěvek na péči (43,9 příjemců příspěvků na tisíc obyvatel oproti průměru 34,1 příjemců v rámci ČR). Chrastecko vykazuje **nadprůměrnou hodnotu počtu příjemců příspěvku na péči (PnP).**
- **Podporujeme značnou část občanů.** Na Chrastecku je relativně vysoká míra osob, jimž jsou vypláceny dávky hmotné nouze (8,6 příjemců na tisíc obyvatel).
- **V těchto obcích je potřeba zvýšené podpory značné části občanů.** Mezi rizikové ukazatele patří buď nadprůměrný počet lidí v exekuci, nadprůměrný počet nezaměstnaných či nadprůměrně stárnoucí obyvatelstvo. Toto se v lokalitě týká zejména následujících obcí: **Bořice** (stárnoucí obyvatelstvo, zvyšující se podíl nezaměstnaných), **Honbice** (zvyšující se podíl osob v exekuci, stárnoucí obyvatelstvo), **Ostrov** (zvyšující se podíl osob v exekuci), **Přestavlky** (stárnoucí obyvatelstvo), Smrček (zvyšující se podíl osob v exekuci) a **Zájezdec** (stárnoucí obyvatelstvo). Současně jde o největší počet obcí s rizikovými ukazateli na území POU/jedné lokality.
- **Proto je třeba zaměřit se na poskytování služeb pro seniory a osoby se zdravotním postižením.** Bude potřeba navýšovat aktuální kapacity **pečovatelské služby. Je však třeba se zaměřit i na zabezpečení odlehčovacích služeb, které odlehčí pečujícím, osobní asistenci, sociálně aktivizační služby pro seniory a osoby se zdravotním postižením a podpora samostatného bydlení.**

*Pozn.: Výchozí údaje jsou uvedeny z výzkumu realizovaného v roce 2019.*

### 3.2.3.3 Poskytovatelé všech služeb v lokalitě

#### a) Registrované sociální služby

Na území lokality Chrastecka je poskytovateli sociálních služeb zabezpečována sociální pomoc registrovanými službami dle zákona o sociálních službách č. 108/2006 Sb. v pozdějším znění platných předpisů. V tabulce je uveden základní přehled organizací, poskytujících svoje služby na daném území.



<b>Registrované sociální služby</b>	
<b>Poskytovatel</b>	<b>Služba</b>
Amalthea, z.s.	Podpora pro rodinu a dítě (Sociálně aktivizační služba)
Bílý kruh bezpečí, z.s. <i>Poznámka: Celorepubliková působnost</i>	Telefonická krizová pomoc - Linka pomoci obětem kriminality a domácího násilí - 116 006 Poradna pro oběti trestných činů, pozůstalým po obětech a svědkům trestné činnosti
Centrum J.J. Pestalozziho, o.p.s	Azylový dům
	Krizové centrum
	Odborné sociální poradenství
	Poradenské centrum pro děti a mládež
Centrum pro dětský sluch Tamtam, o.p.s.	Raná péče Čechy
Centrum pro zdravotně postižené a seniory Pardubického kraje, o.p.s.	Odborné sociální poradenství
	Osobní asistence
	Sociální rehabilitace
Dlaň životu, o.p.s. <i>Poznámka: Služba sídlí v ORP Hlinsko</i>	Azylový dům pro těhotné matky v krizi
Hewer, z. s.	Osobní asistence
Laxus, z. ú. <i>Poznámka: Celokrajská působnost</i>	Centrum terénních programů Pardubického kraje
Linka bezpečí, z.s. <i>Poznámka: Celorepubliková působnost</i>	Telefonická krizová pomoc – Linka bezpečí
	Telefonická krizová pomoc – Rodičovská linka
Město Chrast	Pečovatelská služba
Město Luže	Pečovatelská služba
Oblastní charita Chrudim	Odborné sociální poradenství
	Osobní asistence
	Pečovatelská služba
Oblastní charita Nové Hrady u Skutče	Denní stacionář
	Osobní asistence
	Pečovatelská služba
	Sociálně aktivizační služby pro rodiny s dětmi
	Sociálně aktivizační služby pro rodiny s dětmi
Péče o duševní zdraví, pobočka Chrudim	Sociální rehabilitace
Probační a mediační služba – pracoviště Chrudim	Probační a mediační služba
Středisko rané péče v Pardubicích o.p.s. <i>Poznámka: Celokrajská působnost</i>	Raná péče



Rodinné Integrační Centrum, z. s.  <i><b>Poznámka:</b> Celokrajská působnost</i>	Raná péče pro rodiny s dětmi s PAS, PK a SI
Rytmus Východní Čechy, o.p.s.	Sociální rehabilitace
SKP-Centrum, o.p.s.  <i><b>Poznámka:</b> Celokrajská působnost</i>	Intervenční centrum
Šance pro Tebe, z.s.	Nízkoprahové zařízení pro děti a mládež Futur
	Sociálně aktivizační služba - Sanace rodiny
	Terénní program pro rodiny
	Terénní program Streetwork
Včelka sociální služby, o.p.s.	Osobní asistence

*Pozn.: Data v tabulce jsou uvedena za rok 2021 – mohou se měnit dle aktuální potřeby v místě a čase.*

#### **b) Související aktivity (odborná veřejnost)**

Pro komplexní zabezpečení sociální pomoci a podpory na území lokality Chrastecko, jsou mimo registrovaných sociálních služeb poskytovány i doplňkové služby sociálního charakteru. Jedná se o služby, které nejsou registrovány dle zákona o sociálních službách, ale na tyto sociální služby navazují a doplňují je. Pro účely komunitního plánování řadíme tyto související aktivity do role **odborné veřejnosti**.

<b>Státní správa</b>	
<b>Organizace/Pracoviště</b>	<b>Organizační složka/Zařazení</b>
Město Chrast	Správní a sociální odbor
Město Chrudim	Odbor sociálních věcí - oddělení sociální prevence a pomoci/oddělení sociálně-právní ochrany dětí
Úřad práce, kontaktní pracoviště Chrudim	Sociální služby, Příspěvek na péči, Hmotná nouze
<b>Ostatní služby sociálního charakteru (návazné a související)</b>	
<b>Zřizovatel/Poskytovatel</b>	<b>Aktivita</b>
Amalthea, z.s.	Centrum náhradní rodinné péče
	Podpora pro rodinu a dítě
Centrum J.J. Pestalozziho, o.p.s	Práce s rodinami v agendě OSPOD
Centrum pro zdravotně postižené a seniory Pardubického kraje, o.p.s. <i><b>Poznámka:</b> Celokrajská působnost</i>	Půjčovna kompenzačních pomůcek
Křídla pro pěstouny	Doprovázení pěstounských rodin
Bc. Gabriela Mikulecká (pověřená fyzická osoba výkonem SPOD)	Doprovázení pěstounských rodin
Oblastní charita Chrudim	Dobrovolnické centrum Domácí hospicová péče



	Domácí zdravotní péče Půjčovna kompenzačních pomůcek
Oblastní spolek Českého červeného kříže	Sociální šatník
Péče o duševní zdraví, z.s. – středisko Chrudim	Centrum duševního zdraví
Probační a mediační služba – pracoviště Chrudim	Probační a mediační služba
Středisko rané péče v Pardubicích o.p.s. <i>Poznámka: Celokrajská působnost</i>	Alternativní volnočasové aktivity pro rodiny s dětmi se zdravotním postižením
Šance pro Tebe, z.s.	Předškolka/Pedagogická podpora Dobrovolnická agentura Humanitární pomoc
Vesta Pardubice, z.s. <i>Poznámka: Celokrajská působnost</i>	Doprovázení pěstounů
<b>Další aktivity komunitního charakteru</b>	
<b>Aktér</b>	<b>Aktivita</b>
Dětská skupina Horka	Dětská skupina
Farma u Tří Sluncí	Podpora zaměstnanosti v regionu
Fotbalový klub TJ Tatran/Hrochův Týnec	Volnočasové aktivity dětí
Hurá na Výlet!	Podpora aktivního a zdravého stárnutí
Junák – český skaut Chrast	Volnočasové aktivity pro děti a mládež
Klub seniorů Horka	Kulturní, vzdělávací a společenské aktivity seniorů
MAS Skutečko, Košumbersko, Chrasteco	Asistent prevence sociálního vyloučení
Mateřské centrum Včelka Chroustovice, z.s.	Volnočasové aktivity dětí a rodin
Rodinné centrum Hrošici (Hrochův Týnec)	Volnočasové aktivity dětí a rodin
Spolek čankovických žen a přátel	Činnosti zaměřené na společenské dění v obci, mimoškolní aktivity dětí a zdravý životní styl
Svaz postižených civilizačními chorobami v ČR, z.s. ( <i>celokrajská působnost</i> )	Odborné a rehabilitační programy, aktivity pro začlenění osob dlouhodobě a trvale nemocných (včetně seniorů) a prevence civilizačních onemocnění
Svaz žen Bořice	Kulturní, vzdělávací a společenské aktivity
<b>Další spolupracující aktéři:</b>	Dětský domov se školou Přestavky, MUDr. Nora Gregorová, MUDr. Markéta Kubešová, Mgr. Jitka Kohoutková, Odborné učiliště Chroustovice, MŠ Chrast, Základní škola Chrast, ZŠ a MŠ Rosice



### 3.2.3.4 Stanovené potřeby, cíle a opatření v oblastech komunitního plánování

#### A. OBLAST PÉČE O SENIORY

**Seniorem se rozumí člověk, který má nárok pobírat starobní důchod (dosáhl důchodového věku).** Tyto osoby jsou významnou cílovou skupinou uživatelů sociálních služeb a nejčastějšími příjemci příspěvku na péči, a to pro svou sníženou soběstačnost z důvodu věku a často přidruženého chronického onemocnění nebo zdravotního postižení. Jejich situace tedy neřídka vyžaduje pomoc jiné fyzické osoby. Oblast péče o seniory se z velké části prolíná s oblastí péče o osoby se zdravotním postižením.

#### Trendy v oblasti péče o seniory

Od neproduktivního věku k předávání moudrosti a kvalitě života
Poskytování služeb v domácnosti
Podpora pečujících osob včetně odlehčovací péče
Podpora aktivního trávení volného času seniorů (tzv. aktivní stáří)
Začleňování a využití potenciálu při mezigeneračním přenosu (př. dobrovolníci ve školkách, předávání pracovního know-how)
Podpora samostatného bydlení (př. malé finančně dostupné bydlení, co-housing)

Tabulka s přehledem stávajících služeb v lokalitě

Zřizovatel/Poskytovatel	Služba
Centrum pro zdravotně postižené a seniory Pardubického kraje, o.p.s.	Odborné sociální poradenství
	Osobní asistence
	Sociální rehabilitace
Oblastní charita Chrudim	Domácí hospicová péče
	Pečovatelská služba
	Odborné sociální poradenství
	Osobní asistence
Město Chrast	Pečovatelská služba
Město Luže	Pečovatelská služba
Hewer, z. s.	Osobní asistence
Oblastní charita Nové Hrady u Skutče	Denní stacionář
	Osobní asistence
	Pečovatelská služba
Včelka sociální služby, o.p.s.	Osobní asistence
<b>Související aktivity</b>	
<b>Zřizovatel/Poskytovatel/ Organizace</b>	<b>Služba/Aktivita/Organizační složka</b>



Centrum pro zdravotně postižené a seniory Pardubického kraje, o.p.s.	Půjčovna rehabilitačních a kompenzačních pomůcek
Město Chrast	Správní a sociální odbor
Město Chrudim	Odbor sociálních věcí - oddělení sociální prevence a pomoci
Oblastní charita Chrudim	Domácí zdravotní péče
	Domácí hospicová péče
	Podpora pečujících – aktivita poskytovaná v rámci odborného sociálního poradenství
	Půjčovna kompenzačních pomůcek
Úřad práce, kontaktní pracoviště Chrudim	Sociální služby Příspěvek na péči Hmotná nouze
<b>Další aktivity komunitního charakteru</b>	
<b>Aktér</b>	<b>Aktivita</b>
Klub seniorů Horka	Kulturní, vzdělávací a společenské aktivity seniorů
Hurá na Výlet!	Podpora aktivního a zdravého stárnutí
MAS Skutečsko, Košumbersko, Chrastecko	Asistent prevence sociálního vyloučení
Svaz postižených civilizačními chorobami v ČR, z.s.	Odborné a rehabilitační programy, aktivity pro začlenění osob dlouhodobě a trvale nemocných (včetně seniorů) a prevence civilizačních onemocnění

### Potřeba A1

**Zajištění soběstačnosti, důstojnosti života i umírání seniorů v jejich přirozeném prostředí. Podpora osob o ně pečující, využívání rehabilitačních a podpůrných programů pro seniory.**

Dle výzkumu je možno předpokládat stoupající počet seniorů nad 75 let, jejichž zdravotní stav bude vyžadovat některou z forem dlouhodobé péče. Prioritou komunitního plánování sítě sociálních služeb je pomoci lidem udržet jejich stávající životní styl a pobyt v domácím prostředí. Priorita je zajišťována jak sociálními, tak doplňkovými službami jako je např. domácí zdravotní péče či zapůjčení kompenzačních pomůcek. Lze očekávat, že se zvýší i podíl pečujících, kteří budou s pomocí terénních sociálních služeb zabezpečovat neformální péči o své blízké. Vedle rozvoje terénních služeb poroste potřeba zajistit pomoc a podporu pečujícím osobám - jak v oblasti informovanosti o sociálních službách a souvisejících aktivitách, tak i v edukaci přímo v domácím prostředí (finanční pomoc od státu, úprava domácího prostředí, nácvik polohování apod.). Jednou z dalších forem podpory pečujících osob je poskytování odlehčovacích služeb pro rodiny se seniory. Tato služba je velmi důležitá primárně pro pečovatele, čímž dochází ke zlepšení situace v rodinném prostředí. Dle demografického vývoje je velmi pravděpodobné, že potřebnost služby bude do budoucna stoupat.

Senioři a jejich rodiny mohou využívat různých dalších aktivit. Jejich přehled je uveden v Tabulce s přehledem stávajících služeb v lokalitě (související aktivity).



## CÍL A1

### PÉČE O SENIORY V PŘIROZENÉM PROSTŘEDÍ

#### Opatření pro naplňování cíle

##### A1 1.

#### Zajistit potřebnou kapacitu, místní a časovou dostupnost pečovatelské služby

<b>Kritéria pro naplňování opatření (indikátory)</b>	Kapacita pečovatelské služby se navyšuje s ohledem na sociodemografický vývoj populace.	
	Pečovatelská služba je dostupná ve všech obcích v lokalitě.	
	Doba poskytování pečovatelské služby se přizpůsobuje potřebám uživatelů a jejich rodinných příslušníků (večerní hodiny a víkendy).	
	Alespoň jeden z poskytovatelů provozuje na území pečovatelskou službu v režimu 24/7.	
	Různí poskytovatelé spolupracují a zabezpečují sdílenou péči za účelem udržení seniora v jeho přirozeném prostředí.	
<b>Dopady opatření</b>	Pečovatelská služba je dostupná pro všechny zájemce v lokalitě. Senioři mají zajištěnu péči ve svém domácím prostředí.	
<b>Jakými službami/aktivitami bude priorita zajištěna:</b>	<b>Popis služby/aktivity:</b>	
Pečovatelská služba	<p><b>Pečovatelská služba</b> nabízí pomoc a podporu lidem se sníženou soběstačností <b>v jejich přirozeném prostředí</b> v úkonech péče o vlastní osobu a domácnost např.:</p> <ul style="list-style-type: none"> <li>- pomoc při osobní hygieně</li> <li>- podpora samoobsluhy</li> <li>- pomoc při zajištění chodu domácnosti</li> <li>- pomoc při zajištění stravy,</li> <li>- doprovod k lékaři a na úřad.</li> </ul>	
<b>Partneři pro realizaci opatření</b>		
<b>Zřizovatel/Poskytovatel</b>	<b>Služba/aktivita</b>	<b>Zdroje financování</b>
Město Chrast	Pečovatelská služba	Město Chrast, Pardubický kraj, platby uživatelů
Město Luže	Pečovatelská služba	Pardubický kraj, platby uživatelů, jiné
Oblastní charita Chrudim	Pečovatelská služba	MPSV, Pardubický kraj, jednotlivé obce, platby uživatelů
Oblastní charita Nové Hradky u Skutče	Pečovatelská služba	MPSV, Pardubický kraj, jednotlivé obce, platby uživatelů, dary

##### A1 2.

#### Zajistit potřebnou kapacitu, místní a časovou dostupnost osobní asistence

<b>Kritéria pro naplňování opatření</b>	Kapacita osobní asistence se navyšuje s ohledem na sociodemografický vývoj populace.	
	Osobní asistence je dostupná ve všech obcích v lokalitě.	
	Doba poskytování osobní asistence se přizpůsobuje potřebám uživatelů a jejich rodinných příslušníků (večerní hodiny a víkendy).	
	Různí poskytovatelé spolupracují a zabezpečují sdílenou péči za účelem udržení seniora v jeho přirozeném prostředí.	
<b>Dopady opatření</b>	Osobní asistence je dostupná pro všechny zájemce v lokalitě. Senioři mají zajištěnu péči ve svém domácím prostředí.	



<b>Jakými službami/aktivitami bude priorita zajištěna:</b>	<b>Popis služby/aktivity:</b>	
Osobní asistence	<p><b>Osobní asistence</b> prostřednictvím svých pracovníků (osobních asistentů) poskytuje pomoc člověku v místě a čase, které si sám vybere. Osobní asistence je <u>sociální služba</u>, která se zaměřuje na:</p> <ul style="list-style-type: none"> <li>- zvládání v péči o sebe (oblékání, podání stravy, využívání kompenzačních pomůcek, ...)</li> <li>- pomoc při přípravě stravy, ...</li> <li>- při osobní hygieně (pomoc při koupání, WC, ...)</li> <li>- doprovod při volnočasových aktivitách (výlety, procházky, ...)</li> <li>- doprovody k lékaři, ...</li> </ul>	
<b>Partneři pro realizaci opatření</b>		
<b>Zřizovatel/Poskytovatel</b>	<b>Služba/aktivita</b>	<b>Zdroje financování</b>
Centrum pro zdravotně postižené a seniory Pardubického kraje, o.p.s.	Osobní asistence	Pardubický kraj, platby uživatelů, Město Chrudim
Hewer, z.s.	Osobní asistence	MPSV, Pardubický kraj, jednotlivé obce, platby uživatelů, dary
Oblastní charita Chrudim	Osobní asistence	MPSV, Pardubický kraj, jednotlivé obce v lokalitě, platby uživatelů
Oblastní charita Nové Hradce u Skutče	Osobní asistence	MPSV, Pardubický kraj, jednotlivé obce, platby uživatelů, dary
Včelka sociální služby, o.p.s.	Osobní asistence	Data nezjištěna

### A1 3.

#### Zajistit poskytování odlehčovací služby v lokalitě

<b>Kritéria pro naplňování opatření (indikátory)</b>	Odlehčovací služba je dostupná ve všech obcích v lokalitě. Doba poskytování odlehčovací služby se přizpůsobuje potřebám rodinných příslušníků.
<b>Aktivity pro naplňování opatření</b>	Zjistit potřebnost služby v lokalitě, včetně formy služby (terénní/pobytová). Vyjednávat s případnými poskytovateli realizaci služby v lokalitě. Zjistit potřebnost zřízení služby ze strany Pardubického kraje.
<b>Dopady opatření</b>	Odlehčovací služba je dostupná pro všechny zájemce v lokalitě. Pečující osoby mají možnost svěřit péči o svého rodinného příslušníka v době, kdy se o něj sami nemohou starat.
<b>Jakými službami/aktivitami bude priorita zajištěna:</b>	<b>Popis služby/aktivity:</b>
<b>Služba není v současnosti v lokalitě dostupná</b>	<b>Odlehčovací služby</b> jsou služby primárně určené pro osoby se sníženou soběstačností, tedy i seniorům. Cílem služby je umožnit nezbytný odpočinek pečující osobě. Mohou být poskytovány: - <b>v domácnosti</b> - <b>v zařízení sociální služby</b> , včetně vícedenních pobytů.





#### A1 4.

##### Podporovat a rozvíjet domácí zdravotní péči

<b>Kritéria pro naplňování opatření (indikátory)</b>	Kapacita domácí zdravotní péče je zajištěna pro všechny potřebné osoby.	
	Domácí zdravotní péče je dostupná na území všech obcí.	
	Doba domácí zdravotní péče se přizpůsobuje potřebám uživatelů a jejich rodinných příslušníků (večerní hodiny a víkendy).	
	V lokalitě existuje propojení mezi zdravotními a sociálními službami.	
<b>Dopady opatření</b>	Domácí zdravotní péče je dostupná pro všechny zájemce v lokalitě.	
	Senioři mají zajištěnu zdravotní péči ve svém domácím prostředí.	
<b>Jakými službami/aktivitami bude priorita zajištěna:</b>	<b>Popis služby/aktivity:</b>	
Domácí zdravotní péče	<p><b>Domácí zdravotní péče není sociální službou.</b> Jedná se o <b>zdravotní službu</b>, která je určena <b>akutně či chronicky nemocným</b>, kteří jsou po propuštění ze zdravotnického zařízení a vyžadují po určitou dobu zdravotní péči. Domácí zdravotní péči doporučuje praktický lékař, je hrazena zdravotní pojišťovnou a je poskytována v domácím prostředí. Nejčastěji se jedná např. o:</p> <ul style="list-style-type: none"> <li>- převazy ran (chronické i pooperační)</li> <li>- odběry krve</li> <li>- podávání léků a injekcí, ...</li> </ul>	
<b>Partneři pro realizaci opatření</b>		
<b>Zřizovatel/Poskytovatel</b>	<b>Služba/aktivita</b>	<b>Zdroje financování</b>
Oblastní charita Chrudim	Domácí zdravotní péče	Zdravotní pojišťovny

#### A1 5.

##### Podporovat a rozvíjet domácí hospicovou péči

<b>Kritéria pro naplňování opatření (indikátory)</b>	Domácí hospicová péče je zajištěna minimálně jedním poskytovatelem v lokalitě.	
<b>Dopady opatření</b>	Uživatelé domácí hospicové péče jsou zajištěni podporou včetně jejich rodinných příslušníků.	
<b>Jakými službami/aktivitami bude priorita zajištěna:</b>	<b>Popis služby/aktivity:</b>	
Domácí hospicová péče	<p><b>Domácí hospicová péče</b> je péče poskytovaná osobám s nevléčitelným onemocněním především v konečné fázi nemoci. Péče je zajišťována v domácím prostředí klienta a hrazena ze zdravotního pojištění. Pacientům i rodině je k dispozici lékař, zdravotní sestra, psycholog, sociální služby a duchovní.</p>	
<b>Partneři pro realizaci opatření</b>		
<b>Zřizovatel/Poskytovatel</b>	<b>Služba/aktivita</b>	<b>Zdroje financování</b>
Oblastní charita Chrudim	Domácí hospicová péče	Zdravotní pojišťovny, Pardubický kraj, jednotlivé obce



### A1 6.

#### Zajistit pečujícím osobám možnosti praktické pomoci při péči o osobu blízkou

<b>Kritéria pro naplňování opatření</b>	Pečující osoby jsou zajištěny službou odborného sociálního poradenství.	
<b>Dopady opatření</b>	Pečující osoby jsou zajištěny konkrétními informacemi jak pečovat o svou osobu blízkou, praktickým nácvikem péče i informacemi o finanční pomoci.	
<b>Jakými službami/aktivitami bude priorita zajištěna:</b>	<b>Popis služby/aktivity:</b>	
Odborné sociální poradenství - Podpora pečujících	<b>Pečující osoby</b> jsou nejčastěji rodinnými příslušníky poskytujícími neformální péči a pomoc jiné osobě z rodiny či blízkého okolí. Tato bezplatná péče je důležitou součástí systému dlouhodobé péče, ačkoliv chybí podpora pečujícím osobám ze strany zdravotního i sociálního systému, stejně jako informace jak pečovat. Pečující osoby často obtížně sladují péči se svým zaměstnáním (ne-li jej přímo opouštějí), jsou ohroženy zvýšeným rizikem chudoby, sociálním vyloučením a zhoršováním svého fyzického i psychického zdraví. <b>Odborné sociální poradenství je sociální službou</b> pro osoby v nepříznivé životní situaci. Odborná pomoc je zaměřena na konkrétní pomoc a praktické řešení obtížné sociální situace člověka, v případě pečujících osob na výše uvedená témata.	
<b>Partneři pro realizaci opatření</b>		
<b>Zřizovatel/Poskytovatel</b>	<b>Služba/aktivita</b>	<b>Zdroje financování</b>
Oblastní charita Chrudim	Odborné sociální poradenství - Podpora pečujících	MPSV, Pardubický kraj

### A1 7.

#### Zajistit dostupnost kompenzačních pomůcek

<b>Kritéria pro naplňování opatření</b>	Nabídka půjčovny kompenzačních pomůcek reaguje na aktuální potřeby v lokalitě.	
	Poskytovatelé informují své klienty o možnosti zajištění kompenzačních pomůcek.	
<b>Dopady opatření</b>	Kompenzační pomůcky jsou dostupné pro všechny, kteří je potřebují.	
<b>Jakými službami/aktivitami bude priorita zajištěna:</b>	<b>Popis služby/aktivity:</b>	
Půjčovna zdravotních a kompenzačních pomůcek	<b>Půjčovna zdravotních a kompenzačních pomůcek</b> nabízí rehabilitační a zdravotní pomůcky, které pomáhají zvládat běžný život osobám se sníženou soběstačností (osoby s handicapem, osoby po úrazech, senioři). <u>Nejedná se o sociální službu</u> . Pomůcky jsou poskytovány za úhradu a na dobu určitou.	
<b>Partneři pro realizaci opatření</b>		
<b>Zřizovatel/Poskytovatel</b>	<b>Služba/aktivita</b>	<b>Zdroje financování</b>
Centrum pro zdravotně postižené a seniory Pardubického kraje, o.p.s.	Půjčovna rehabilitačních a kompenzačních pomůcek	Platby uživatelů
Oblastní charita Chrudim	Půjčovna kompenzačních pomůcek	Pardubický kraj, MPSV



### A1 8.

#### Podporovat a rozvíjet aktivity pro rehabilitaci a začleňování seniorů

<b>Kritéria pro naplňování opatření</b>	V lokalitě existuje minimálně jedna organizace, která realizuje rehabilitační a volnočasové aktivity pro seniory.	
	Službu sociální rehabilitace zajišťuje v lokalitě minimálně jeden poskytovatel.	
	Uživatelé jsou zajištěni službou, která je podporuje v běžném způsobu života.	
	V lokalitě existuje minimálně jedna organizace, která poskytuje odborné sociální poradenství pro seniory.	
<b>Dopady opatření</b>	Senioři jsou zajištěni rehabilitačními, edukačními a volnočasovými aktivitami.	
<b>Jakými službami/aktivitami bude priorita zajištěna:</b>	<b>Popis služby/aktivity:</b>	
Odborné a rehabilitační programy, aktivity pro začlenění seniorů	Odborné a rehabilitační programy, aktivity pro začlenění seniorů.	
Odborné sociální poradenství	<b>Odborné sociální poradenství</b> je <u>sociální službou</u> určenou seniorům v obtížné životní situaci. Seniorům a jejich rodinám pomáhá vyhledat vhodné navazující služby (pečovatelské či aktivizační služby, psycholog, atd.), zabývá se problematikou dávek a příspěvků (seznamení s druhy příspěvků a dávek, pomoc při sepisování žádostí, případně odvolání). Nedílnou součástí je i problematika rehabilitačních a kompenzačních pomůcek.	
Sociální rehabilitace	<b>Sociální rehabilitace</b> je <u>sociální služba</u> , která pomáhá nemocným lidem rozvíjet jejich dovednosti a vztahy s jejich okolím, aby mohli žít spokojeně a samostatně ve svém prostředí a s minimální nezbytnou mírou odborné pomoci. Podpora v sociální rehabilitaci je zaměřena na: <ul style="list-style-type: none"> <li>- zdraví: naučit se péči o sebe sama a zásady životního stylu,</li> <li>- volný čas: trávení volného času, koníčky, zájmy,</li> <li>- pracovní oblast: uplatnění se a nalezení smysluplné práce,</li> <li>- společenský život: podpora a navazování mezilidských vztahů, fungování ve společnosti,</li> <li>- rodinný život: rozvíjení rodinných a partnerských vztahů.</li> </ul>	
<b>Partneři pro realizaci opatření</b>		
<b>Zřizovatel/Poskytovatel</b>	<b>Služba/aktivita</b>	<b>Zdroje financování</b>
Centrum pro zdravotně postižené a seniory Pardubického kraje, o.p.s.	Odborné sociální poradenství	Pardubický kraj, dotace
	Sociální rehabilitace	Pardubický kraj, dotace
Svaz postižených civilizačními chorobami, z.ú.	Odborné a rehabilitační programy, aktivity pro začlenění seniorů	Pardubický kraj, dary, dotace, jednotlivé obce



## B. Oblast péče o osoby se zdravotním postižením

**Osoby se zdravotním postižením** jsou různorodou a rozsáhlou skupinou lidí, jejichž potřeby a potíže se liší podle toho, v jaké oblasti se jejich zdravotní postižení projevuje. Zdravotní postižení je chápáno jako „tělesné, mentální, duševní, smyslové nebo kombinované postižení, jehož dopady činí nebo mohou činit osobu závislou na pomoci jiné osoby“. S ohledem na skutečnost, že se velká část osob se zdravotním postižením neobejde bez pomoci jiné fyzické osoby, je nezbytné zajištění potřebné péče, a to ze strany rodiny, blízkého okolí, zdravotních a sociálních služeb.

### Trendy v oblasti péče o osoby se zdravotním postižením

Od zdravotního handicapu k překonání společenského handicapu
Poskytování služeb v domácnosti
Podpora pečujících osob včetně odlehčovací péče
Inkluzivní vzdělávání
Utváření široké palety pracovních příležitostí pro osoby se ZP
Podpora samostatného bydlení
Rozvoj paliativní péče

### Tabulka s přehledem stávajících služeb v lokalitě

Zřizovatel/Poskytovatel	Služba
Město Chrast	Pečovatelská služba
Centrum pro zdravotně postižené a seniory Pardubického kraje, o.p.s.	Odborné sociální poradenství
	Osobní asistence
	Sociální rehabilitace
Hewer, z. s.	Osobní asistence
Oblastní charita Chrudim	Domácí hospicová péče
	Pečovatelská služba
	Osobní asistence
Oblastní charita Nové Hrady u Skutče	Denní stacionář
	Osobní asistence
	Pečovatelská služba
Rodinné Integrační Centrum, z. s.	Sociální rehabilitace pro osoby s poruchami autistického spektra
Středisko rané péče v Pardubicích o.p.s.	Raná péče
<b>Související aktivity</b>	
Zřizovatel/Poskytovatel/Organizace	Služba/Aktivita/Organizační složka
Město Chrast	Správní a sociální odbor
Město Chrudim	Odbor sociálních věcí
MAS Skutečsko, Košumbersko, Chrastecsko	Asistent prevence sociálního vyloučení
Oblastní charita Chrudim	Domácí hospicová péče Půjčovna kompenzačních pomůcek



Středisko rané péče v Pardubicích o.p.s.	Alternativní volnočasové aktivity pro rodiny s dětmi se zdravotním postižením
Svaz postižených civilizačními chorobami v ČR, z.s.	Odborné a rehabilitační programy, aktivity pro začlenění OZP
Úřad práce, kontaktní pracoviště Chrudim	Příspěvek na péči

### Potřeba B1

#### Zajištění soběstačnosti, důstojného života i umírání osob se zdravotním postižením v jejich přirozeném prostředí a podpory osob o ně pečujících.

Také u osob se zdravotním postižením je společným účelem této potřeby zvýšení kvality života uživatele služby, omezení rizika [sociálního vyloučení](#) a maximální snaha o zachování soběstačnosti s důrazem na udržení stávajícího životního stylu a pobytu v domácím prostředí. Prostředkem pro zachování soběstačnosti člověka v domácím prostředí jsou potřebné sociální i návazné služby, jejichž nezbytnost byla potvrzena i při jednání lokální pracovní skupiny Chrasteko.

Osoby se zdravotním postižením (včetně jejich rodin) mohou využívat další podporu a aktivity. Jejich přehled je uveden v [Tabulce s přehledem stávajících služeb v lokalitě \(související aktivity\)](#).

### CÍL B 2

#### PÉČE O SENIORY S VYSOKOU MÍROU PODPORY

##### Opatření pro naplňování cíle

##### B1 1.

##### Zajistit potřebnou kapacitu, místní a časovou dostupnost pečovatelské služby

<b>Kritéria pro naplňování opatření (indikátory)</b>	Kapacita pečovatelské služby se navyšuje s ohledem na sociodemografický vývoj populace.
	Pečovatelská služba je dostupná ve všech obcích v lokalitě.
	Doba poskytování pečovatelské služby se přizpůsobuje potřebám uživatelů a jejich rodinných příslušníků (večerní hodiny a víkendy).
	Alespoň jeden z poskytovatelů provozuje na území pečovatelskou službu v režimu 24/7.
	Různí poskytovatelé spolupracují a zabezpečují sdílenou péči za účelem udržení seniora v jeho přirozeném prostředí.
<b>Dopady opatření</b>	Pečovatelská služba je dostupná pro všechny zájemce v lokalitě. Zdravotně postižení mají zajištěnu péči ve svém domácím prostředí.
<b>Jakými službami/aktivitami bude priorita zajištěna:</b>	<b>Popis služby/aktivity:</b>
Pečovatelská služba	<b>Pečovatelská služba</b> nabízí pomoc a podporu lidem se sníženou soběstačností v jejich přirozeném prostředí v úkonech péče o vlastní osobu a domácnost např.: <ul style="list-style-type: none"> <li>- pomoc při osobní hygieně</li> <li>- podpora samoobsluhy</li> </ul>



	<ul style="list-style-type: none"> <li>- pomoc při zajištění chodu domácnosti</li> <li>- pomoc při zajištění stravy,</li> <li>- doprovod k lékaři a na úřad,</li> <li>- úklid domácnosti, nákupy, donáška oběda, ...</li> </ul>	
<b>Partneři pro realizaci opatření</b>		
<b>Zřizovatel/Poskytovatel</b>	<b>Služba/aktivita</b>	<b>Zdroje financování</b>
Město Chrast	Pečovatelská služba	Město Chrast, Pardubický kraj, platby uživatelů
Oblastní charita Chrudim	Pečovatelská služba	MPSV, Pardubický kraj, jednotlivé obce, platby uživatelů
Oblastní charita Nové Hradky u Skutče	Pečovatelská služba	MPSV, Pardubický kraj, jednotlivé obce, platby uživatelů, dary

## B1 2.

### Zajistit potřebnou kapacitu, místní a časovou dostupnost osobní asistence

<b>Kritéria pro naplňování opatření</b>	<p>Kapacita osobní asistence se navyšuje s ohledem na sociodemografický vývoj populace.</p> <p>Osobní asistence je dostupná ve všech obcích v lokalitě.</p> <p>Doba poskytování osobní asistence se přizpůsobuje potřebám uživatelů a jejich rodinných příslušníků (večerní hodiny a víkendy).</p> <p>Různí poskytovatelé spolupracují a zabezpečují sdílenou péči za účelem udržení seniora v jeho přirozeném prostředí.</p>	
<b>Dopady opatření</b>	<p>Osobní asistence je dostupná pro všechny zájemce v lokalitě.</p> <p>Osoby se zdravotním postižením mají zajištěnu péči ve svém domácím prostředí.</p>	
<b>Jakými službami/aktivitami bude priorita zajištěna:</b>	<b>Popis služby/aktivity:</b>	
Osobní asistence	<p><b>Osobní asistence</b> prostřednictvím svých pracovníků (osobních asistentů) poskytuje pomoc člověku v místě a čase, které si sám vybere. Osobní asistence je <u>sociální služba</u>, která se zaměřuje na:</p> <ul style="list-style-type: none"> <li>- zvládání v péči o sebe (oblékání, podání stravy, využívání kompenzačních pomůcek, ...)</li> <li>- pomoc při přípravě stravy, ...</li> <li>- při osobní hygieně (pomoc při koupání, WC, ...)</li> <li>- doprovod při volnočasových aktivitách (výlety, procházky, ...)</li> <li>- doprovody k lékaři, ...</li> </ul>	
<b>Partneři pro realizaci opatření</b>		
<b>Zřizovatel/Poskytovatel</b>	<b>Služba/aktivita</b>	<b>Zdroje financování</b>
Centrum pro zdravotně postižené a seniory Pardubického kraje, o.p.s.	Osobní asistence	Pardubický kraj, platby uživatelů, Město Chrudim
Hewer, z.s.	Osobní asistence	MPSV, Pardubický kraj, jednotlivé obce v lokalitě, platby klientů
Oblastní charita Chrudim	Osobní asistence	MPSV, Pardubický kraj, jednotlivé obce v lokalitě, platby klientů
Oblastní charita Nové Hradky u Skutče	Osobní asistence	MPSV, Pardubický kraj, jednotlivé obce v lokalitě, platby klientů



### B1 3.

#### Zajistit v lokalitě poskytování služeb pro odpočinek pečujících

<b>Kritéria pro naplňování opatření (indikátory)</b>	Odlehčovací služba je dostupná ve všech obcích v lokalitě.	
	Kapacita odlehčovací služby se navyšuje s ohledem na potřeby pečujících osob.	
	Odlehčovací služba je dostupná na území všech obcí.	
	Doba poskytování odlehčovací služby se přizpůsobuje potřebám rodinných příslušníků.	
	Kapacita denního stacionáře je stabilní.	
<b>Aktivity pro naplňování opatření</b>	Zjišťovat požadovanou formu služby (terénní/pobytová) v lokalitě.	
	Vyjednávat s případnými poskytovateli realizaci služby v lokalitě.	
	Zjistit potřebnost zřízení služby ze strany Pardubického kraje.	
<b>Dopady opatření</b>	Odlehčovací služba je dostupná pro všechny zájemce v lokalitě. Pečující osoby mají možnost svěřit péči o svého rodinného příslušníka v době, kdy se o něj sami nemohou starat.	
<b>Jakými službami/aktivitami bude priorita zajištěna:</b>	<b>Popis služby/aktivity:</b>	
<b>Služba není v současnosti v lokalitě dostupná</b>	<p><b>Odlehčovací služby</b> jsou služby primárně určené pro osoby se sníženou soběstačností, tedy i seniorům.</p> <p>Cílem služby je umožnit nezbytný odpočinek pečující osobě.</p> <p>Mohou být poskytovány:</p> <ul style="list-style-type: none"> <li>- v domácnosti</li> <li>- v zařízení sociální služby, včetně vícedenních pobytů.</li> </ul>	
Denní stacionář	<p><b>Denní stacionář</b> je ambulantní sociální služba poskytovaná lidem, kteří se z důvodu věku, zdravotního postižení či dlouhodobého duševního onemocnění neobejdou bez neustálé pomoci jiné fyzické osoby.</p> <p>Tito lidé obvykle bydlí doma s rodinou anebo v chráněných či podporovaných bytech a do služby docházejí jen na určitou část dne. Jejich situace jim zpravidla nedovoluje, aby pracovali, a zároveň nejsou schopni trávit čas sami bez pomoci další osoby. Blízcí, se kterými bydlí, o ně chtějí pečovat, ale aby nemuseli celý svůj soukromý i pracovní život podřídit této péči, je zde zřízena služba denního stacionáře. Umožňuje lidem, kteří jsou závislí na pomoci druhých, žít ve svém přirozeném prostředí a zároveň jejich pečovatелům nadále chodit do práce či se věnovat jiným aktivitám.</p>	
<b>Partneři pro realizaci opatření.</b>		
<b>Zřizovatel/Poskytovatel</b>	<b>Služba/aktivita</b>	<b>Zdroje financování</b>
Oblastní charita Nové Hradce u Skutče	Denní stacionář	MPSV, Pardubický kraj, platby uživatelů, jednotlivé obce, ostatní příjmy

### B1 4.

#### Podporovat a rozvíjet domácí zdravotní péči

<b>Kritéria pro naplňování opatření</b>	Domácí zdravotní péče je dostupná ve všech obcích v lokalitě.	
	Doba domácí zdravotní péče se přizpůsobuje potřebám uživatelů a jejich rodinných příslušníků (večerní hodiny a víkendy).	
	V lokalitě existuje propojení mezi zdravotními a sociálními službami.	
<b>Dopady opatření</b>	Domácí zdravotní péče je dostupná pro všechny zájemce v lokalitě. Zdravotně znevýhodnění mají zajištěnu zdravotní péči ve svém domácím prostředí.	



<b>Jakými službami/aktivitami bude priorita zajištěna:</b>	<b>Popis služby/aktivity:</b>	
Domácí zdravotní péče	<p><b>Domácí zdravotní péče</b> není sociální službou. Jedná se o <b>zdravotní službu</b>, která je určena <b>akutně či chronicky nemocným</b>, kteří jsou po propuštění ze zdravotnického zařízení a vyžadují po určitou dobu zdravotní péči. Domácí zdravotní péči doporučuje praktický lékař, je hrazena zdravotní pojišťovnou a je poskytována v domácím prostředí. Nejčastěji se jedná např. o:</p> <ul style="list-style-type: none"> <li>- převazy ran (chronické i pooperační)</li> <li>- odběry krve</li> <li>- podávání léků a injekcí, ...</li> </ul>	
<b>Partneři pro realizaci opatření</b>		
<b>Zřizovatel/Poskytovatel</b>	<b>Služba/aktivita</b>	<b>Zdroje financování</b>
Oblastní charita Chrudim	Domácí zdravotní péče	Zdravotní pojišťovny

### B1 5.

#### Zajistit pečujícím osobám možnosti praktické pomoci při péči o osobu blízkou

<b>Kritéria pro naplňování opatření</b>	Pečující osoby jsou zajištěny odborným sociálním poradenstvím.	
<b>Dopady opatření</b>	Pečující osoby jsou zajištěny jak konkrétními informacemi jak pečovat o svou osobu blízkou, tak praktickým nácvikem péče a informacemi o finanční pomoci.	
<b>Jakými službami/aktivitami bude priorita zajištěna:</b>	<b>Popis služby/aktivity:</b>	
Odborné sociální poradenství – podpora pečujících	<p><b>Pečující osoby</b> jsou nejčastěji rodinnými příslušníky poskytující neformální péči a pomoc jiné osobě z rodiny či blízkého okolí. Tato bezplatná péče je důležitou součástí systému dlouhodobé péče, ačkoliv chybí podpora pečujícím osobám ze strany zdravotního i sociálního systému, stejně jako informace jak pečovat. Pečující osoby často obtížně sldňují péči se svým zaměstnáním (ne-li jej přímo opouštějí), jsou ohroženy zvýšeným rizikem chudoby, sociálním vyloučením a zhoršováním svého fyzického i psychického zdraví.</p> <p><b>Odborné sociální poradenství</b> je <u>sociální službou</u> pro <b>osoby v nepříznivé životní situaci</b>. Odborná pomoc je zaměřena na <b>konkrétní pomoc a praktické řešení</b> obtížné sociální situace člověka, v případě pečujících osob na výše uvedená témata.</p>	
<b>Partneři pro realizaci opatření</b>		
<b>Zřizovatel/Poskytovatel</b>	<b>Služba/aktivita</b>	<b>Zdroje financování</b>
Oblastní Charita Chrudim	Odborné sociální poradenství - Podpora pečujících	MPSV, Pardubický kraj

### B1 6.

#### Zajistit dostupnost kompenzačních pomůcek

<b>Kritéria pro naplňování opatření</b>	Nabídka půjčovny kompenzačních pomůcek reaguje na aktuální potřeby v lokalitě.
	Poskytovatelé informují své klienty o možnosti zajištění kompenzačních pomůcek.
<b>Dopady opatření</b>	Kompenzační pomůcky jsou dostupné pro všechny, kteří je potřebují.





<b>Jakými službami/aktivitami bude priorita zajištěna:</b>	<b>Popis služby/aktivity:</b>	
Půjčovna zdravotních a kompenzačních pomůcek	Půjčovna zdravotních a kompenzačních pomůcek nabízí rehabilitační a zdravotní pomůcky, které pomáhají zvládat běžný život osobám se sníženou soběstačností (osoby s handicapem, osoby po úrazech, senioři). <u>Nejedná se o sociální službu</u> . Pomůcky jsou poskytovány za úhradu a na dobu určitou.	
<b>Partneři pro realizaci opatření</b>		
<b>Zřizovatel/Poskytovatel</b>	<b>Služba/aktivita</b>	<b>Zdroje financování</b>
Oblastní Charita Chrudim	Půjčovna kompenzačních pomůcek	MPSV, Pardubický kraj, dary, dotace, jednotlivé obce
<b>Poznámka</b>	V případě, že osoba se zrakovým postižením žádá o příspěvek na kompenzační pomůcku na Úřadě práce, spolupracuje Úřad práce, kontaktní pracoviště Chrudim s organizací SONS,z.s, která pomůcky v období mezi vyřízením a získáním zapůjčí.	

### B1 7.

#### Podporovat a rozvíjet aktivity pro rehabilitaci a začlenění osob se zdravotním postižením

<b>Kritéria pro naplňování opatření</b>	Aktivity pro osoby se zdravotním postižením zajišťuje v lokalitě minimálně jedna organizace.	
	Sociální rehabilitace pro zdravotně postižené a osoby s kombinovaným postižením zajišťuje v lokalitě minimálně jeden poskytovatel.	
<b>Dopady opatření</b>	Zdravotně postižení jsou zajištěni rehabilitačními, edukačními a volnočasovými aktivitami.	
	Osoby se zdravotním a kombinovaným postižením jsou zajištěny službami, které posilují jejich osobní schopnosti a dovednosti.	
<b>Jakými službami/aktivitami bude priorita zajištěna:</b>	<b>Popis služby/aktivity:</b>	
Sociální rehabilitace	<b>Sociální rehabilitace je sociální službou</b> určenou osobám se sníženou soběstačností z důvodu kombinovaného či tělesného postižení anebo duševního onemocnění. <b>Služba podporuje samostatný život klienta rozvojem jeho schopností a dovedností tak, aby mohl fungovat v přirozeném prostředí, zejména v oblasti zaměstnání a kulturního života.</b> Sociální rehabilitace je bezplatně poskytována v terénní či ambulantní formě, jako služba pobytová je již hrazená.	
Odborné a rehabilitační programy, aktivity pro začlenění zdravotně postižených	Odborné a rehabilitační programy, aktivity pro zdravotně znevýhodněné.	
<b>Partneři pro realizaci opatření</b>		
<b>Zřizovatel/Poskytovatel</b>	<b>Služba/aktivita</b>	<b>Zdroje financování</b>
Centrum pro zdravotně postižené a seniory Pardubického kraje, o.p.s.	Sociální rehabilitace	Pardubický kraj, Město Chrudim, jiné
Svaz postižených civilizačními chorobami, z.ú	Odborné a rehabilitační programy, aktivity pro zdravotně znevýhodněné	Data nezjištěna



### B1 8.

#### Poskytnout rodinám pomoc a podporu po narození dítěte se zdravotním postižením

<b>Kritéria pro naplňování opatření (indikátory)</b>	Raná péče je dostupná ve všech obcích v lokalitě.	
	Ranou péčí zajišťuje minimálně jeden poskytovatel v lokalitě.	
	Sociálně aktivizační služby jsou zajištěny minimálně jedním poskytovatelem v lokalitě.	
<b>Dopady opatření</b>	Raná péče je zajištěna dle potřeb jednotlivých klientů.	
	Sociálně aktivizační služby jsou dostupné všem zájemcům v lokalitě.	
	Děti a rodiče dětí se zdravotním postižením jsou zajištěni sociálně aktivizačními službami.	
<b>Jakými službami/aktivitami bude priorita zajištěna:</b>	<b>Popis služby/aktivity:</b>	
Ranná péče	<b>Ranná péče</b> je registrovanou <u>sociální službou</u> poskytující podporu rodičům s dětmi se zdravotním postižením a dětem, jejichž vývoj je ohrožen na základě zdravotního stavu. Služba je poskytována rodinám s dětmi od narození do 7 let věku dítěte.	
Sociálně aktivizační služby pro rodiny s dětmi	<b>Sociálně aktivizační služby pro rodiny s dětmi</b> je <u>sociální služba</u> nabízející zajištění komplexní pomoci a podpory rodině a dalším pečujícím osobám. Aktivizací a poskytováním odborných služeb dojde k rozvoji specifických schopností a dovedností uživatele služby, ke zlepšení podmínek pro vzdělávání a ke zvýšení možností uplatnění v přirozeném sociálním prostředí.	
<b>Partneři pro realizaci opatření</b>		
<b>Zřizovatel/Poskytovatel</b>	<b>Služba/aktivita</b>	<b>Zdroje financování</b>
Středisko rané péče v Pardubicích, o.p.s.	Ranná péče	MPSV, Pardubický kraj, Statutární město Pardubice, nadace, dary
	Sociálně aktivizační služby pro rodiny s dětmi	MPSV, Pardubický kraj, Statutární město Pardubice, nadace, dary
Rodinné Integrační Centrum, z. s.	Raná péče pro rodiny s dětmi s PAS, PK a SI	MPSV, Pardubický kraj, Nadace a nadační fondy

### B1 9.

#### Podporovat a rozvíjet domácí hospicovou péči

<b>Kritéria pro naplňování opatření (indikátory)</b>	Domácí hospicová péče je zajištěna minimálně jedním poskytovatelem v lokalitě.
<b>Dopady opatření</b>	Klienti domácí hospicové péče jsou zajištěni podporou včetně jejich rodinných příslušníků.
<b>Jakými službami/aktivitami bude priorita zajištěna:</b>	<b>Popis služby/aktivity:</b>
Domácí hospicová péče	<b>Domácí hospicová péče</b> je péče poskytovaná <b>osobám s nevyčísitelným onemocněním</b> především v konečné fázi nemoci. Péče je zajišťována <b>v domácím prostředí</b> klienta a <b>hrazena ze zdravotního pojištění</b> . Pacientům i rodině je k dispozici lékař, zdravotní sestra, psycholog, sociální služby a duchovní.
<b>Partneři pro realizaci opatření</b>	



Zřizovatel/Poskytovatel	Služba/aktivita	Zdroje financování
Oblastní charita Chrudim	Domácí hospicová péče	Zdravotní pojišťovny, Pardubický kraj, jednotlivé obce

### C. Oblast péče o děti, mládež a rodinu

Do této cílové skupiny řadíme děti od 0 do 18 let (zletilosti), resp. do 26 let, pokud se např. připravují na své budoucí zaměstnání (nezaopatřené děti). Mládeží míníme ty, kteří se nacházejí na přechodu mezi dětstvím a dospělostí – tedy mezi nástupem na druhý stupeň ZŠ a psychosociální zralostí, která zpravidla nastává mezi 20. a 30. rokem (mladá dospělost). Do kategorie rodiny patří kromě rodičů s dětmi i partneři, těhotné ženy, rodiče samoživitelé i širší rodinné vazby. V současné době je snaha poskytovat cílové skupině dostatek včasných terénních a ambulantních preventivních služeb a předejít tak umístění dítěte mimo jeho biologickou rodinu. Dítě se stává partnerem při řešení své situace, znovu je objevována síla pomoci v rámci širší rodiny či místní komunity, mladí dospělí v náhradní péči jsou včas připravováni na samostatný život, rozvádějící se rodiče se učí vnímat potřeby svých dětí a díky prorodinné politice je stále snazší skloubit pracovní život a péči o dítě. Důležitým východiskem pro zlepšení situace rodin a mladých dospělých je i dostupné bydlení (místo, cena, velikost, kvalita).

#### Trendy v oblasti péče o děti, mládež a rodinu

Od institucionální výchovy a péče k autonomii dítěte a rodiny
Dítě jako partner řešení své situace i situace rodiny
Zahrnutí širší rodiny a sociálního prostředí do řešení
Podpora setrvání dítěte v biologické rodině / navrácení dítěte
Podpora mladých dospělých opouštějících institucionální výchovu / NRP
Prorodinná opatření v oblasti zaměstnanosti
Včasné rozpoznání ohrožení dítěte a podpora služeb prvního kontaktu

#### Tabulka s přehledem stávajících služeb v lokalitě

Zřizovatel/Poskytovatel	Služba
Amalthea, z.s.	Podpora pro rodinu a dítě (Sociálně aktivizační služba)
Centrum J.J.Pestalozziho, o.p.s.	Sociální rehabilitace - Poradenské centrum pro děti a mládež
Oblastní charita Nové Hrady u Skutče	Sociálně aktivizační služby pro rodiny s dětmi
Šance pro Tebe, z.s.	NZDM Futur
	Sociálně aktivizační služby pro rodiny s dětmi (Sanace rodiny)
	Terénní program Streetwork
	Terénní program pro rodiny



<b>Související aktivity</b>	
<b>Zřizovatel/Poskytovatel/Organizace</b>	<b>Služba/Aktivita/Organizační složka</b>
Amalthea, z.s.	Centrum náhradní rodinné péče Chrudim Podpora pro rodinu a dítě – navazující služby
Centrum J.J.Pestalozziho, o.p.s.	Práce s rodinou v agendě OSPOD
Křídla pro pěstouny	Doprovázení pěstounských rodin
MAS Skutečsko, Košumbersko, Chrastecko	Asistent prevence sociálního vyloučení
Město Chrast	Správní a sociální odbor
Město Chrudim	Odbor sociálních věcí - Oddělení sociálně-právní ochrany dětí
Bc. Gabriela Mikulecká	Doprovázení pěstounských rodin
Šance pro Tebe, z.s.	Předškolka/Pedagogická podpora Dobrovolnická agentura Humanitární pomoc
Vesta Pardubice, z.s.	Doprovázení pěstounů
<b>Další aktivity komunitního charakteru</b>	
<b>Aktér</b>	<b>Aktivita</b>
Dětská skupina Horka	Dětská skupina
Mateřské centrum Včelka Chroustovice, z.s.	Volnočasové aktivity dětí a rodin
Rodinné centrum Hrošici (Hrochův Týnec)	Aktivity pro rodiny s dětmi

### **Potřeba C1**

**Zajištění podpory rodinám pro zdravý a bezpečný vývoj dítěte, a včasný záchyt ohrožených rodin, dětí a mládeže službami prvního kontaktu.**

Jako prevence proti rozvoji sociálně – patologických jevů je důležité zajistit aktivity, které budou posilovat jak edukaci rodičů v jejich kompetencích, tak i možnosti účinných řešení rodinné sociální situace. V případě potřeby jsou v lokalitě k dispozici služby, které dokáží zachytit a podporovat rodiny s dětmi, jejichž vývoj je ohrožen.

Rodiny a děti se mohou obracet na sociálního pracovníka MěÚ Chrast či přímo na MěÚ Chrudim – oddělení sociálně-právní ochrany dětí (informace v tabulce - [Tabulka s přehledem stávajících služeb v lokalitě](#)).



## CÍL C1

### PODPORA SLUŽEB A AKTIVIT VEDOUČÍCH K PREVENCI OHROŽENÍ RODIN, DĚTÍ A MLÁDEŽE

#### Opatření pro naplňování cíle

##### C1 1.

#### Podporovat dostupnost aktivizačních služeb pro rodiny s dětmi

<b>Kritéria pro naplňování opatření (indikátory)</b>	Služba sociálně aktivizační služby pro rodiny s dětmi je zajišťována v lokalitě třemi organizacemi.	
	Terénní program pro rodiny s dětmi zajišťuje v lokalitě minimálně jedna organizace.	
<b>Dopady opatření</b>	Rodiny s dětmi jsou zajištěny službou, která předchází v krajním případě odebrání dětí z rodiny.	
	Rodiny jsou zajištěny službou a díky tomu nedochází ke zhoršování negativních jevů v rodinách.	
<b>Jakými službami/aktivitami bude priorita zajištěna:</b>	<b>Popis služby/aktivity:</b>	
Sociálně aktivizační služby pro rodiny s dětmi	<b>Sociálně aktivizační služby pro rodiny s dětmi</b> jsou sociální službou, která se věnuje podpoře rodiny, zejména fungování a zachování rodiny s dětmi, jejichž vývoj je ohrožen. Služba se snaží předcházet odebrání dětí z rodiny a nabízí pomoc při zvládnutí těžkých i běžných situací. Rozvíjí rodičovské kompetence a podporuje rodinu v samostatnosti i funkčnosti.	
<b>Partneři pro realizaci opatření</b>		
<b>Zřizovatel/Poskytovatel</b>	<b>Služba/aktivita</b>	<b>Zdroje financování</b>
Amalthea, z.s.	Podpora pro rodinu a dítě (Sociálně aktivizační služba)	Pardubický kraj, MPSV, nadace, jednotlivé obce, přímá dotace města Chrudim
Oblastní charita Nové Hrady u Skutče	Sociálně aktivizační služby pro rodiny s dětmi	MPSV, dary a dotace obce, ostatní příjmy
Šance pro Tebe, z.s.	Sociálně aktivizační služby pro rodiny s dětmi (Sanace rodiny)	Pardubický kraj, MPSV, přímá dotace města Chrudim, vlastní činnost

##### C1 2.

#### Poskytovat podporu pěstounským rodinám, ohroženým dětem a mládeži

<b>Kritéria pro naplňování opatření (indikátory)</b>	Pěstouni jsou zajištěni podporou v oblasti vzdělávání, terapií, individuálního poradenství a supervizi.
	Děti a mládež opouštějící ústavní výchovu, případně v náhradní rodinné péči, jsou zajištěni službou sociální rehabilitace.
	Probíhá aktivní spolupráce a komunikace mezi jednotlivými subjekty zabývajícími se cílovou skupinou.
<b>Dopady opatření</b>	Děti a mládež jsou zajištěni pomocí při vstupu do samostatného života. Pěstounské rodiny jsou zajištěny poradenstvím a vzděláváním pro zajištění kvalitní práce pěstounů.
<b>Jakými službami/aktivitami bude priorita zajištěna:</b>	<b>Popis služby/aktivity:</b>



Doprovázející organizace pěstounů	<b>Doprovázení pěstounských rodin není sociální službou.</b> Klíčový pracovník při nastavování spolupráce s rodinou vystupuje jako partner a podporuje pěstouny v jejich dovednostech. Rodině poskytuje požadované služby nebo je nápomocen jejich zajištění. Koordinuje služby, které jsou rodině poskytovány a úzce spolupracuje se sociálním pracovníkem OSPOD zajišťující sociálně-právní ochranu svěřenému dítěti.	
Péče o rodiny v agendě OSPOD (oddělení sociálně-právní ochrany dětí)	<b>Péče o rodiny v agendě OSPOD</b> (oddělení sociálně-právní ochrany dětí <u>není sociální službou</u> , nabízí pomoc dětem a rodinám, které nedokáží řešit problémy svými vlastními silami. Jedná se zejména o rodiny v rozvodovém či porozvodovém stádiu, které spolupracují s OSPODem, popřípadě je soud vyhodnotí jako ohrožené.	
Sociální rehabilitace - Poradenské centrum pro děti a mládež	<b>Poradenské centrum pro děti a mládež</b> je <u>sociální služba</u> určená dětem a mládeži od 6 do 26 let, kteří mají zkušenost s ústavní výchovou, náhradní rodinnou péčí či jsou v péči OSPOD. Služba podporuje osobnostní rozvoj dětí a mladých lidí stejně jako nácvik praktických a sociálních dovedností pro budoucí samostatný život. Spolupráce s dětmi a mládeží je dlouhodobá a je prevencí závislostí, předlužení, kriminality, nezaměstnanosti či bezdomovectví.	
<b>Partneři pro realizaci opatření</b>		
<b>Zřizovatel/Poskytovatel</b>	<b>Služba/aktivita</b>	<b>Zdroje financování</b>
Amalthea, z.s.	Centrum náhradní rodinné péče Chrudim	Pardubický kraj, MPSV, úhrady klientů, nadace, dary, vlastní zdroje projektu
	Podpora pro rodinu a dítě – navazující služby	Pardubický kraj, MPSV, úhrady klientů, nadace, dary, vlastní zdroje projektu, grant
Bc. Gabriela Mikulecká	Doprovázení pěstounských rodin	MPSV
Centrum J.J.Pestalozziho, o.p.s.	Poradenské centrum pro děti a mládež	Pardubický kraj, jednotlivé obce, dary a dotace, nadace, vlastní činnost
	Práce s rodinami v agendě OSPOD	MPSV, Pardubický kraj, nadace, dary a dotace, vlastní činnost
Křídla pro pěstouny, z.s.	Dohody o výkonu pěstounské péče	MPSV
Odbor sociálních věcí MěÚ Chrudim	Oddělení sociálně-právní ochrany dětí	Město Chrudim
	Oddělení sociální pomoci a prevence	Město Chrudim
Vesta Pardubice, z.s.	Doprovázení pěstounů	Data nezjištěna

### C13.

#### Příznivě ovlivňovat trávení volného času ohrožených dětí a mládeže

<b>Kritéria pro naplňování opatření (indikátory)</b>	Služby zajišťuje v území minimálně jeden poskytovatel.
<b>Dopady opatření</b>	Děti a mládež jsou zajištěni službami, které působí jako prevence sociálně - patologických jevů.
<b>Jakými službami/aktivitami bude priorita zajištěna:</b>	<b>Popis služby/aktivity:</b>



Nízkoprahové zařízení pro děti a mládež	<b>Nízkoprahové zařízení pro děti a mládež (NZDM)</b> je <u>bezplatná sociální služba</u> poskytovaná anonymně dětem a mládeži žijící v rizikových lokalitách. Zpravidla se jedná o kluby s bezpečným a podnětným prostředím, které jsou určeny pro snižování společenských a zdravotních rizik. Poskytují pomoc dětem v obtížných životních situacích, které nevhodně tráví svůj volný čas. Aktivita mohou probíhat i v prostředí ulice.	
Terénní programy	<b>Terénní programy jsou určeny dětem</b> , které vedou rizikový způsob života anebo jsou tímto způsobem života ohroženy. Služba je poskytována prostřednictvím četnějších krátkodobých spoluprací a bývá vhodně doplňována sociálně aktivizačními službami pro rodiny s dětmi. Služby jsou poskytovány především v sociálně vyloučených lokalitách, klientem služby je celá rodina, nikoliv jedinec.	
Předškolka/pedagogická podpora	<b>Předškolka</b> , včetně <b>pedagogické podpory</b> žáků 1. a 2. třídy základní školy, poskytuje vzdělání a doprovod školním vzděláváním dětem ze sociálně znevýhodněného prostředí. Nejedná se o sociální službu, aktivita dětem předává pozitivní zkušenost se vzděláváním a rozvíjí komunikační i sociální dovednosti dětí.	
<b>Partneři pro realizaci opatření</b>		
<b>Zřizovatel/Poskytovatel</b>	<b>Služba/aktivita</b>	<b>Zdroje financování</b>
Šance pro Tebe, z.s.	NZDM Futur	Pardubický kraj, MPSV, vlastní činnost, dotace Města Chrudim
	Terénní program pro rodiny	Pardubický kraj, MPSV, vlastní činnost, dotace Města Chrudim
	Terénní program Streetwork	Pardubický kraj, MPSV, vlastní činnost, dotace Města Chrudim
	Předškolka/Pedagogická podpora	Data nezjištěna



## D. Oblast péče o osoby s duševním onemocněním

Jen části lidem žijícím s duševním onemocněním byla zajištěna diagnostika a následná odpovídající léčba. Dle dostupných dat zažil duševní onemocnění každý pátý občan ČR, avšak jakékoli odborné pomoci se dostalo méně než polovině z nich. Aktuálně probíhá reforma psychiatrické péče, která má za cíl mj. rozšířit spektrum terénních a ambulantních (tzv. komunitních) služeb proto, aby lidé s duševním onemocněním nebyli vyčleněni ze společnosti jejich umístěním v nemocnicích a pobytových ústavních zařízeních. Důležitý je v tomto směru rozvoj profesionálních terénních multidisciplinárních týmů schopných včasného zachytu nemocného a nastavit jeho léčbu a sociální pomoc dle individuálních potřeb. Neméně důležité jsou také snahy zlepšit povědomí veřejnosti o situaci a potřebách lidí s duševním onemocněním (tzv. destigmatizace).

### Trendy v oblasti péče o duševní zdraví

Od duševní poruchy k překonání společenského stigma
Podpora samostatného bydlení
Práce v multidisciplinárních týmech
Rozvoj ambulantních a terénních služeb
Odstraňování stigmat ve veřejném mínění

### Tabulka s přehledem stávajících služeb v lokalitě

Registrované sociální služby	
Zřizovatel/Poskytovatel	Služba
Péče o duševní zdraví, pobočka Chrudim	Sociální rehabilitace
Rytmus Východní Čechy, o.p.s.	Sociální rehabilitace
Související aktivity	
Zřizovatel/Poskytovatel/Organizace	Služba/Aktivita/Organizační složka
Péče o duševní zdraví, pobočka Chrudim	Centrum duševního zdraví
Město Chrast	Správní a sociální odbor
Město Chrudim	Odbor sociálních věcí
MAS Skutečsko, Košumbersko, Chrastecsko	Asistent prevence sociálního vyloučení

### Potřeba D1

#### Zachování soběstačnosti a samostatného života osob s duševním onemocněním.

U osob s duševním onemocněním je důležitá podpora služeb/aktivit, které svojí činností vedou uživatele služby k zachování plnohodnotného života se všemi právy a povinnostmi. Je také důležité předcházet sociálnímu vyloučení a umožnit osobám s duševním onemocněním setrvat v přirozeném prostředí mezi svými blízkými.





## CÍL D1

### PODPORA OSOB S DUŠEVNÍM ONEMOCNĚNÍM V BĚŽNÉM ŽIVOTĚ

#### Opatření pro naplňování cíle

##### D1 1.

#### Zajistit vhodné aktivity posilující začleňování osob s duševním onemocněním

<b>Kritéria pro naplňování opatření (indikátory)</b>	Službu sociální rehabilitace zajišťuje v území minimálně jeden poskytovatel.	
<b>Dopady opatření</b>	Klienti jsou zajištěni službou, která je podporuje v návratu do běžného života.	
<b>Jakými službami/aktivitami bude priorita zajištěna:</b>	<b>Popis služby/aktivity:</b>	
Sociální rehabilitace	<p><b>Sociální rehabilitace</b> je <u>sociální služba</u>, která pomáhá nemocným lidem rozvíjet jejich dovednosti a vztahy s jejich okolím, aby mohli žít spokojeně a samostatně ve svém prostředí s minimální nezbytnou mírou odborné pomoci. Podpora v sociální rehabilitaci je zaměřena na:</p> <ul style="list-style-type: none"> <li>- zdraví: naučit se péči o sebe sama a zásady životního stylu,</li> <li>- volný čas: trávení volného času, koníčky, zájmy,</li> <li>- pracovní oblast: uplatnění se a nalezení smysluplné práce,</li> <li>- společenský život: podpora a navazování mezilidských vztahů, fungování ve společnosti,</li> <li>- rodinný život: rozvíjení rodinných a partnerských vztahů.</li> </ul>	
<b>Partneři pro realizaci opatření</b>		
<b>Zřizovatel/Poskytovatel</b>	<b>Služba/aktivita</b>	<b>Zdroje financování</b>
Péče o duševní zdraví, z.s., pobočka Chrudim	Sociální rehabilitace	MPSV, Pardubický kraj, jednotlivé obce
Rytmus Východní Čechy, o.p.s.	Sociální rehabilitace	MPSV, Pardubický kraj, jednotlivé obce,

##### D1 2.

#### Poskytnout osobám s duševním onemocněním (nebo s jeho příznaky) kvalifikovanou pomoc

<b>Kritéria pro naplňování opatření (indikátory)</b>	Aktivitu v území zajišťuje minimálně jedna organizace.
	Pokračování aktivity i po skončení projektu komunitního plánování sociálních služeb v ORP Chrudim.
<b>Dopady opatření</b>	Osoby s duševním onemocněním jsou zajištěny aktivitami pro eliminaci hospitalizace či rozvoje duševního onemocnění.
<b>Jakými službami/aktivitami bude priorita zajištěna:</b>	<b>Popis služby/aktivity:</b>
Centrum duševního zdraví	<p><b>Centrum duševního zdraví Chrudim</b> je <b>zdravotní</b> a sociální služba pro osoby, kterým do života vstoupila vážná duševní nemoc. Službu poskytuje tým složený ze zdravotních sester, sociálních pracovníků, psychiatra a psychologa. Součástí týmu je také peer konzultant – člověk s osobní zkušeností, jak překonat nemoc. Služby Centra duševního zdraví pomáhají:</p> <ul style="list-style-type: none"> <li>- se zajištěním lékařské péče a s komunikací se zdravotníky</li> <li>- jak zvládat projevy nemoci v běžném fungování</li> </ul>



	<ul style="list-style-type: none"> <li>- předcházet zdravotním a sociálním krizím</li> <li>- s vyřizováním záležitostí na úřadech</li> </ul> zvládat vyrovnané finanční hospodaření a řešit dluhy.	
<b>Partneři pro realizaci opatření</b>		
<b>Zřizovatel/Poskytovatel</b>	<b>Služba/aktivita</b>	<b>Zdroje financování</b>
Péče o duševní zdraví, z.s., pobočka Chrudim	Centrum duševního zdraví	Pilotní provoz projektu Centra duševního zdraví Chrudim (dále jen CDZ) je hrazen z projektu „ <a href="#">Podpora vzniku Center duševního zdraví III</a> “, (reg.číslo: CZ.03.2.63/0.0/0.0/15_039/0009646) realizovaného Ministerstvem zdravotnictví v rámci Operačního programu Zaměstnanost financovaného z Evropského sociálního fondu.

## E. Oblast péče o osoby ohrožené užíváním návykových látek

Primární cílovou skupinu tvoří uživatelé nelegálních i legálních návykových látek a lidé závislí na hazardním hraní. Sekundární cílovou skupinu tvoří abstinující uživatelé, rodiče a blízcí výše uvedených osob.

Mezi základní východiska protidrogové politiky Pardubického kraje patří koncept ochrany veřejného zdraví tvořený komplexem preventivních, vzdělávacích, sociálních a regulačních opatření, které zlepšují zdravotní, sociální a ekonomické oblasti jednotlivců i společnosti. Dalším východiskem je strategie harm reduction, jež představuje postupy přispívající ke snižování škod způsobenými užíváním drog (např. prevence přenosu infekčních chorob).

### Trendy v oblasti péče o osoby ohrožené užíváním návykových látek

<b>Od kriminalizace uživatelů k resocializaci a začlenění do společnosti</b>
Rozvoj dětských adiktologických ambulancí
Péče o stárnoucí závislé
Podpora těhotných a matek uživatelů
Větší důraz na prevenci a léčbu užívání legálních látek

### Tabulka s přehledem stávajících služeb v lokalitě

<b>Registrované sociální služby</b>	
<b>Zřizovatel/Poskytovatel</b>	<b>Služba</b>
Laxus, z. ú.	Centrum terénních programů Pardubického kraje
<b>Související aktivity</b>	
<b>Zřizovatel/Poskytovatel/Organizace</b>	<b>Služba/Aktivita/Organizační složka</b>
Město Chrast	Správní a sociální odbor
Město Chrudim	Odbor sociálních věcí
MAS Skutečsko, Košumbersko, Chrastecsko	Asistent prevence sociálního vyloučení



### Potřeba E1

#### Zachycení osob ohrožených závislostí, zejména uživatelů drog službami prvního kontaktu zaměřujících se na minimalizaci rizik.

Bez dostatečných informací není možné zaměřit pozornost na konkrétní lokality. Pro zajištění dostatečné informovanosti je zapotřebí drogovou scénu v lokalitě pravidelně monitorovat a analyzovat.

### CÍL E1

#### DOSTUPNOST SLUŽEB PRO MINIMALIZACI RIZIK SPOJENÝCH S UŽÍVÁNÍM NÁVYKOVÝCH LÁTEK

#### Opatření pro naplňování cíle

##### E1 1.

#### Podporovat monitoring a služby pro uživatele návykových látek v lokalitě

<b>Kritéria pro naplňování opatření (indikátory)</b>	Kapacita sociální služby odpovídá vývoji drogové problematiky v lokalitě. Sociální službu terénní programy zajišťuje v území minimálně jeden poskytovatel.	
<b>Dopady opatření</b>	Osoby ohrožené užíváním návykových látek jsou zajištěny službou, čímž je eliminováno rizikové chování a jeho dopady nejen na uživatele, ale i na společnost.	
<b>Jakými službami/aktivitami bude priorita zajištěna:</b>	<b>Popis služby/aktivity:</b>	
Terénní programy	<b>Terénní programy</b> jsou <u>bezplatnou terénní sociální službou</u> poskytovanou osobám, které vedou anebo jsou ohroženy rizikovým způsobem života. Služba je vedle uživatelů návykových a omamných látek určena rizikovým skupinám osob, osobám bez přístřeší či osobám žijícím v sociálně vyloučených komunitách. Cílem služby je vyhledávat tyto osoby prostřednictvím streetworkerů a minimalizovat rizika způsobu života těchto osob (např. zajištění výměny setů pro aplikaci návykových látek).	
<b>Partneři pro realizaci opatření</b>		
<b>Zřizovatel/Poskytovatel</b>	<b>Služba/aktivita</b>	<b>Zdroje financování</b>
Laxus, z.ú.,	Centrum terénních programů Pardubického kraje	MPSV, Pardubický kraj, jednotlivé obce, dotace
Město Chrudim	Odbor sociálních věcí	Město Chrudim
Město Chrast	Správní a sociální odbor	Město Chrast



## F. Oblast péče o osoby sociálně vyloučené a osoby v obtížné životní situaci

Občané, kteří jsou sociálně vyloučeni anebo jsou tímto vyloučením ohroženi, se nacházejí na okraji společnosti a potýkají se s celou řadou problémů. Především v oblasti *bydlení* (špatné bytové podmínky, potíže s udržením bydlení, bezdomovectví), *vzdělávání* (nízká úroveň dosaženého vzdělání, nedostačující školní docházka), *zaměstnaní* (nezaměstnanost, nízké příjmy, závislost na sociálních dávkách) a *zadluženosti*. Sociální vyloučení se tedy nespojuje pouze s extrémní materiální chudobou.

S postupným propadem těchto občanů na sociální dno přestává být zřejmé, co je původním důvodem propadu a co jeho následkem. Každodenní realitou občanů, kteří se ocitli na okraji společnosti, jsou vedle drobné i závažné kriminality také zdravotní komplikace, nízké právní vědomí a ztížený přístup ke službám i institucím. Tito občané se přizpůsobují podmínkám sociálního vyloučení a osvojují si specifické vzorce jednání, které bývají často v rozporu s hodnotami většinové společnosti.

Mezi skupiny, jimž hrozí sociální vyloučení, patří lidé dlouhodobě nezaměstnaní, s nízkými příjmy, s nízkým vzděláním, občané nekvalifikovaní, handicapovaní či po výkonu trestu, pracovníci s nevýhodnými smlouvami, rodiny s jedním rodičem, mladí lidé bez pracovních zkušeností či mládež opouštějící dětské domovy, cizinci, uprchlíci, lidé odlišného etnika, prostitutky anebo lidé žijící ve vyloučených lokalitách.

Do této oblasti spadají i osoby v obtížné životní situaci. Ve většině případů se jedná o osoby v náhlé a akutní krizi, kteří se do obtížné situace dostali a potřebují ji neodkladně řešit (úmrtí v rodině, sebevražedné tendence, dluhová problematika, domácí násilí, ...). Na akutní krizovou situaci reagují *služby odborného sociálního poradenství, krizové pomoci, telefonické krizové pomoci, popřípadě azylové domy*. Tyto služby by měly být schopny poskytnout okamžitou pomoc a podporu tak, aby se zabránilo prohloubení krizové situace.

**Tabulka s přehledem stávajících služeb v lokalitě**

Registrované sociální služby	
Zřizovatel/Poskytovatel	Služba
Bílý kruh bezpečí, z.s. <i>Poznámka: Celorepubliková působnost</i>	Telefonická krizová pomoc - Linka pomoci obětem kriminality a domácího násilí - 116 006
	Poradna pro oběti trestných činů, pozůstalým po obětech a svědkům trestné činnosti
Centrum J.J.Pestalozziho, o.p.s.	Azylový dům
	Krizové centrum
	Odborné sociální poradenství
Linka bezpečí, z.s. <i>Poznámka: Celorepubliková působnost</i>	Telefonická krizová pomoc – Linka bezpečí
	Telefonická krizová pomoc – Rodičovská linka
Obecně prospěšná společnost Dlaň života	Azylový dům pro těhotné matky v krizi



Oblastní charita Chrudim	Odborné sociální poradenství
SKP-CENTRUM, o.p.s.	Intervenční centrum
<b>Související aktivity</b>	
<b>Zřizovatel/Poskytovatel/Organizace</b>	<b>Služba/Aktivita/Organizační složka</b>
Město Chrast	Správní a sociální odbor
Město Chrudim	Odbor sociálních věcí
MAS Skutečsko, Košumbersko, Chrasteco	Asistent prevence sociálního vyloučení
Oblastní spolek Českého červeného kříže	Sociální šatník
Úřad práce Chrudim	Hmotná nouze

### Potřeba F1

**Zajištění pomoci a odborného poradenství pro osoby v krizi a osoby ohrožené sociálním vyloučením, jejichž situace vyžaduje komplexní řešení.**

Aktivní práce s osobami v nepříznivé sociální i životní situaci je velmi důležitá pro prevenci, ale i pro následné začlenění těchto osob do běžného života. Téma bylo hojně diskutováno na setkání lokální pracovní skupiny Chrasteco (problematika chybějícího sociálního bydlení, startovací byty, exekuce).

### CÍL F1

#### PORADENSTVÍ A POMOC OSOBÁM V OBTÍŽNÉ ŽIVOTNÍ SITUACI

#### Opatření pro naplňování cíle

##### F1 1.

**Poskytovat pomoc a podporu osobám ohroženým exekucí, potenciální ztrátou bydlení nebo zaměstnání**

<b>Kritéria pro naplňování opatření (indikátory)</b>	Službu v území poskytuje minimálně jeden poskytovatel.
<b>Dopady opatření</b>	Osoby, které jsou ohroženy exekucemi, ztrátou bydlení či zaměstnání, jsou zajištěny poradenstvím a tím jsou snížena rizika dopadů těchto situací.
<b>Jakými službami/aktivitami bude priorita zajištěna:</b>	<b>Popis služby/aktivity:</b>
Odborné sociální poradenství	<b>Odborné sociální poradenství je sociální službou</b> pro osoby v nepříznivé životní situaci. Odborná pomoc je zaměřena na konkrétní pomoc a praktické řešení obtížné sociální situace člověka např.: dluhové poradenství, poradenství v oblasti bydlení a zaměstnání, trestné činnosti a oblasti práva, atd.
Sociální šatník <b>Aktivita je dostupná v lokalitě Chrudimsko</b>	<b>Sociální šatník je určený sociálně potřebným občanům</b> , kteří se ocitli v nelehké životní situaci (zejména lidé bez přístřeší, obyvatelé azylových domů, osoby v hmotné nouzi, osoby propuštěné z výkonu trestu, osoby postižené živelnými pohromami, atd.) Zde je osobám poskytnuta, na základě doporučení sociálního odboru městského úřadu, pomoc formou ošacení, obuvi, doplňků, ložního prádla, ručníků, atd. Občas lze poskytnout i peřiny, dětské kočárky, hračky, atd. Veškeré oblečení a doplňky jsou získávány formou veřejných sbírek.



Partneři pro realizaci opatření		
Zřizovatel/Poskytovatel	Služba/aktivita	Zdroje financování
Centrum J.J.Pestalozziho, o.p.s.	Odborné sociální poradenství	Pardubický kraj, dotace města Chrudim, nadace, dary, doplňková činnost
Oblastní charita Chrudim	Odborné sociální poradenství	MPSV, Pardubický kraj
Oblastní spolek Českého červeného kříže	Sociální šatník	Data nezjištěna
Město Chrast	Správní a sociální odbor	Město Chrast
<b>Poznámka:</b>	<i>Při potřebě existenčního zajištění se občané mohou obracet na <b>Správní a sociální odbor MěÚ Chrast</b>, který zajišťuje poskytování hmotné nouze pro občany v nepříznivé sociální situaci.</i>	

## F1 2.

### Poskytnout osobám bez přístřeší patřičnou pomoc v řešení jejich situace

<b>Kritéria pro naplňování opatření</b>	Službu zajišťuje v lokalitě minimálně jeden poskytovatel.	
<b>Dopady opatření</b>	Snížení dopadů bezdomovectví na cílovou skupinu i společnost.	
<b>Jakými službami/aktivitami bude priorita zajištěna:</b>	<b>Popis služby/aktivity:</b>	
Nízkoprahové denní centrum <b>Služba je dostupná v lokalitě Chrudimsko</b>	<b>Nízkoprahové denní centrum</b> je <u>sociální službou</u> , která poskytuje osobám bez přístřeší (např. po propuštění z věznice, ...) zázemí i základní servis. Např.: možnost se umýt, připravit si stravu nebo pomoc při vyřizování dávek sociální podpory a jednání s úřady.	
Noclehárna <b>Služba je dostupná v lokalitě Chrudimsko</b>	<b>Noclehárna</b> je <u>sociální službou</u> pro osoby bez přístřeší, poskytuje základní pomoc a podporu při řešení aktuální životní situace s možností okamžitého a důstojného uspokojení základních lidských potřeb, především tepla, tělesné očisty a spánku.	
Sociální šatník <b>Aktivita je dostupná v lokalitě Chrudimsko</b>	<b>Sociální šatník je určený sociálně potřebným občanům</b> , kteří se ocitli v nelehké životní situaci (zejména lidé bez přístřeší, obyvatelé azylových domů, osoby v hmotné nouzi, osoby propuštěné z výkonu trestu, osoby postižené živelnými pohromami, atd.) Zde je osobám poskytnuta, na základě doporučení sociálního odboru městského úřadu, pomoc formou ošacení, obuvi, doplňků, ložního prádla, ručníků, atd. Občas lze poskytnout i peřiny, dětské kočárky, hračky, atd. Veškeré oblečení a doplňky jsou získávány formou veřejných sbírek.	
Partneři pro realizaci opatření		
Zřizovatel/Poskytovatel	Služba/aktivita	Zdroje financování
Sopre CR, o.p.s. (Chrudim)	Nízkoprahové denní centrum	MPSV, Pardubický kraj, jednotlivé obce
	Noclehárna	MPSV, Pardubický kraj, jednotlivé obce, platby klientů
Město Chrast	Správní a sociální odbor	Město Chrast
Oblastní spolek Českého červeného kříže	Sociální šatník	Data nezjištěna



### F1 3.

#### Zajistit pomoc osobám v krizi a osobám ohroženým domácím násilím

<b>Kritéria pro naplňování opatření</b>	Kapacita služeb odpovídá potřebám v lokalitě, případně je navýšena dle potřeb cílové skupiny.	
	Služby v lokalitě poskytují minimálně dva poskytovatelé.	
<b>Dopady opatření</b>	Cílová skupina je zajištěna službami při řešení rodinných či životních krizí.	
<b>Jakými službami/aktivitami bude priorita zajištěna:</b>	<b>Popis služby/aktivity:</b>	
Krizové centrum Chrudim	<p><b>Krizová pomoc poskytuje</b> psychosociální služby uživatelům v Pardubickém kraji, kteří se ocitli v krizové situaci, jež naléhavě ohrožuje život, či významně snižuje jeho kvalitu a vyžaduje bezodkladné řešení.</p> <p><b>Osoby se mohou ocitnout v krizi z mnoha důvodů, např.:</b></p> <ul style="list-style-type: none"> <li>- úmrtí blízkého člověka</li> <li>- přírůstek do rodiny</li> <li>- zjištění manželské nevěry</li> <li>- uzavření manželství</li> <li>- autonehoda</li> <li>- výpověď, nezaměstnanost, nástup do nového zaměstnání</li> <li>- soudní stíhání, věznění, propuštění na svobodu, oběť anebo svědek násilí</li> <li>- pohlavní zneužití, přepadení, znásilnění</li> <li>- závažné zdravotní problémy</li> <li>- těžké onemocnění vlastní nebo blízké osoby, narození postiženého dítěte, invalidita</li> <li>- velké přírodní katastrofy</li> <li>- požár, povodně, záplavy</li> <li>- vážný zdravotní úraz,</li> <li>- sebevražda osoby blízké,</li> <li>- pocit ohrožení sebe nebo někoho blízkého.</li> </ul>	
Intervenční centrum	<b>Intervenční centrum je sociální službou</b> poskytující pomoc a koordinaci této pomoci osobám ohroženým domácím násilím. Služba zajišťuje spolupráci při řešení situace s dalšími sociálními službami, OSPOD, obcemi, Policií ČR i dalšími orgány veřejné správy.	
Odborné sociální poradenství	<b>Odborné sociální poradenství je sociální službou</b> pro osoby v nepříznivé životní situaci. Odborná pomoc je zaměřena na konkrétní pomoc a praktické řešení obtížné sociální situace, ať se jedná již o domácí násilí, vztahové či výchovné problémy nebo další obtížné situace.	
Telefonická krizová pomoc	<b>Telefonická krizová pomoc</b> je poskytována obětem kriminality, osobám ohroženým domácím násilím, svědkům trestných činů, pozůstalým po obětech trestných činů, osobám ohroženým kriminalitou a násilím.	
<b>Partneři pro realizaci opatření</b>		
<b>Zřizovatel/Poskytovatel</b>	<b>Služba/aktivita</b>	<b>Zdroje financování</b>
Centrum J. J. Pestalozziho, o.p.s.	Krizové centrum Chrudim	MPSV, Pardubický kraj, jednotlivé obce
	Odborné sociální poradenství	Pardubický kraj, dotace města Chrudim, nadace, dary, doplňková činnost
Oblastní charita Chrudim	Odborné sociální poradenství	MPSV, Pardubický kraj



SKP-CENTRUM, o.p.s.	Intervenční centrum	Data nezjištěna
Bílý kruh bezpečí, z.s.	Telefonická krizová pomoc - Linka pomoci obětem kriminality a domácího násilí - 116 006	Data nezjištěna
	Poradna pro oběti trestných činů, pozůstalým po obětech a svědkům trestné činnosti	Data nezjištěna
Linka bezpečí, z.s.	Telefonická krizová pomoc – Linka bezpečí	Data nezjištěna
	Telefonická krizová pomoc – Rodičovská linka	Data nezjištěna
Město Chrast	Správní a sociální odbor	Město Heřmanův Městec
Město Chrudim	Odbor sociálních věcí	Město Chrudim

### Potřeba F2

**Zajištění podpory osobám bez rodinného zázemí a osobám v rodinné či partnerské krizi, jejichž tíživá situace je spojena se ztrátou bydlení.**

Zajištění přechodného bydlení a aktivní práce s osobami v nepříznivé životní situaci spojené se ztrátou bydlení a rodinného zázemí je velmi důležitá pro prevenci, ale i pro následné začlenění těchto osob do běžného života. Nejčastěji se jedná o oběti domácího násilí, rodiny s nezletilými dětmi či těhotné ženy bez zázemí a podpory širší rodiny.

### CÍL F2

#### PŘECHODNÉ BYDLENÍ PRO OSOBY V OBTÍŽNÉ SITUACI SPOJENÉ SE ZTRÁTOU BYDLENÍ

#### Opatření pro naplňování cíle

##### F2 1.

#### Zajistit přechodné bydlení pro osoby bez přístřeší včetně těhotných žen

<b>Kritéria pro naplňování opatření (indikátory)</b>	V lokalitě je zajištěno přechodné bydlení pro osoby bez rodinného zázemí a osoby v tíživé rodinné či partnerské situaci - především těhotné matky a rodiče s dětmi.
<b>Dopady opatření</b>	Osoby, které se ocitly v nepříznivé životní situaci, jsou zabezpečeny přechodným bydlením se zajištěním sociálních služeb.
<b>Jakými službami/aktivitami bude prioritou zajištěna:</b>	<b>Popis služby/aktivity:</b>
Azylový dům	<b>Azylový dům</b> je <u>sociální službou</u> pro osoby bez rodinného zázemí, osoby ohrožené domácím násilím anebo osoby v tíživé rodinné či v partnerské situaci, která je spojená se ztrátou bydlení. Služba poskytuje zázemí a podporu pro stabilizaci životní situace a současně udržuje či rozvíjí základní dovednosti směřující k dosažení bydlení a samostatnosti.
Azylový dům pro těhotné ženy v tísní  <b>Služba je dostupná v Hamrech u Hlinska</b>	<b>Azylový dům pro těhotné ženy v tísní</b> je <u>sociální službou</u> podporující těhotné ženy a matky s dětmi v překonávání nepříznivé situace – služba poskytuje zázemí s ubytováním, poradenství a materiální pomoc. Tato podpora směřuje k samostatnosti a účasti matky na běžném životě.





Partneři pro realizaci opatření		
Zřizovatel/Poskytovatel	Služba/aktivita	Zdroje financování
Centrum J.J.Pestalozziho, o.p.s.	Azylový dům	Jednotlivé obce, dary a nadace, platby uživatelů
Obecně prospěšná společnost DLAŇ ŽIVOTU	Azylový dům pro těhotné matky v tísni	MPSV, Pardubický kraj, dary, jednotlivé obce, platby klientů

## G. PRŮŘEZOVÉ AKTIVITY KOMUNITNÍHO PLÁNOVÁNÍ

Komunitní plánování je nekončící proces, ačkoliv jednotlivé plány komunitního plánování jsou zpracovávány na období tří let. Pozice lokálního koordinátora napomůže k rychlejšímu toku informací ze strany obce III. typu, od poskytovatelů sociálních služeb k zástupcům obcí a v neposlední řadě i k občanům. Pomoc tak bude efektivnější a rychlejší.

Lepší orientaci občanům v systému sociálních služeb a možnostech sociální pomoci lze napomoci informacemi zveřejňovanými v místních zpravodajích. Občanům tak mohou být zprostředkovány praktické informace o možnostech zapůjčení kompenzačních pomůcek, o edukaci péče či o příspěvcích na péči. Pravidelná setkávání zástupců obcí s poskytovateli jsou rovněž důležitá pro zabezpečení konkrétních služeb pro občany obcí.

### Potřeba G1

Zajištění vhodné sociální pomoci a podpory v lokalitě Chrasteko.

### CÍL G1

#### INFORMOVANOST A PORADENSTVÍ OSOBÁM V OBTÍŽNÉ ŽIVOTNÍ SITUACI

#### Opatření pro naplňování cíle

##### G1 1.

#### Podporovat informovanost o systému sociálních služeb a souvisejících aktivit

<b>Kritéria pro naplňování opatření</b>	Databáze SPONA je využívána jak občany, tak jednotlivými obcemi.
	Obce informují veřejnost, včetně odborné veřejnosti (lékaři) pravidelně prostřednictvím místních zpravodajů, internetových stránek, letáků a dalších nástrojů dle situace v konkrétní obci.
<b>Dopady opatření</b>	Informace pro občany o sociálních službách a souvisejících aktivitách jsou jasné, přehledné, konkrétní a odpovídají cílovým skupinám, pro které jsou určeny. Zdravotníci mohou občany nasměrovat na sociální služby.
<b>Jakými službami/aktivitami bude priorita zajištěna:</b>	<b>Popis služby/aktivity:</b>
Databáze SPONA – Síť pomoci a podpory na Chrudimsku	On-line prostor, kde lidé nalézají potřebnou pomoc. Organizacím, které tuto pomoc poskytují, využívají databázi pro vzájemnou spolupráci a sdílení aktualit a potřeb.
Informování veřejnosti	Informování veřejnosti je nedílnou součástí činnosti <b>pověřených obecních úřadů a obecních úřadů</b> . Obec využívá různé informační kanály, jako je obecní zpravodaj, internetové stránky obce, mobilní rozhlas či další prostředky dle místních podmínek.



	Pro zástupce obce je důležité disponovat dostatečnými informacemi o poskytovatelích působících v jejich obci a okolí. Tyto informace pak mohou předávat v případě potřeby občanům.	
Informování odborné veřejnosti	Nedílnou součástí informování o sociálních službách jsou také lékaři, a to jak praktičtí, tak pediatři, případně nemocnice a sociální pracovníci v nemocnicích.	
Místní akční skupina Skutečsko, Košumbersko a Chrastecko	Nositelem informovanosti je v nemalé míře MAS SKCH prostřednictvím stávajícího projektu Společné řešení pro eliminaci sociálního vyloučení obyvatel regionu MAS SKCH, kdy dochází k pravidelnému setkávání místních aktérů v sociální oblasti na úrovni Odborného týmu a Partnerské platformy a k edukaci samosprávy.	
Partneři pro realizaci opatření		
Zřizovatel/Poskytovatel	Služba/aktivita	Zdroje financování
MěÚ Chrudim	Koordinátor KPSS	Obce
	Lokální koordinátor za lokalitu Chrastecko	Obce

## G1 2.

### Systematicky plánovat služby v lokalitě Chrastecko

<b>Kritéria pro naplňování opatření</b>	Monitorování, vyhodnocování a aktualizace komunitního plánu v lokalitě.	
	Pravidelná setkávání lokální pracovní skupiny minimálně 1x ročně.	
	Existence lokálního koordinátora.	
<b>Dopady opatření</b>	Systematický a funkční systém komunitního plánování služeb v lokalitě	
<b>Jakými službami/aktivitami bude priorita zajištěna:</b>	<b>Popis služby/aktivity:</b>	
Lokální koordinátor	Lokálních koordinátor plní funkci prostředníků mezi obcemi, uživateli a poskytovateli služeb, obcí III. typu. Tato spolupráce se ukázala jako přínosná. V rámci dané priority se jedná o udržení pozice lokálního koordinátora i po skončení projektu.	
Lokální pracovní skupina Chrastecko	Jedná se o skupinu účastníků pro komunitní plánování sociálních služeb. Vzniká uvnitř jednotlivých lokalit a je koordinována lokálními koordinátory. <b>Lokální pracovní skupina:</b> - plánuje potřebnou pomoc a podporu přímo v lokalitě - řeší „aktuální témata, na aktuálním místě“, - prostřednictvím setkání předávání zkušeností z praxe (příklady dobré praxe při řešení obtížných situací), - podporuje informovanost o poskytovaných službách (způsoby, formy, ...)	
Partneři pro realizaci opatření		
Zřizovatel/Poskytovatel	Služba/aktivita	Zdroje financování
MěÚ Chrudim	Koordinátor KPSS	Obce
	Lokální koordinátor za lokalitu Chrastecko	Obce



Evropská unie  
Evropský sociální fond  
Operační program Zaměstnanost

### 3.2.4 Lokalita Nasavrcko



Zdroj: <https://www.nasavrky.cz/o-meste/ms-1276/p1=1276>



### 3.2.4.1 Plánování a organizační struktura

Město Chrudim - Odbor sociálních věcí komunitně plánuje od roku 2006, čímž podporuje optimalizaci sítě sociálních a souvisejících služeb. Celý proces plánování, včetně pomoci a metodické podpory, zastřešuje na celém území obce s rozšířenou působností Chrudim **hlavní koordinátor komunitního plánování**, který je pracovníkem Odboru sociálních věcí Městského úřadu Chrudim. Ten spolupracuje s *MěÚ Chrudim* i *KÚ Pardubického kraje*.

Pro efektivní plánování sítě sociálních služeb na území obce s rozšířenou působností Chrudim (dále jen ORP) je celé území **rozděleno do šesti lokalit**, které jsou tvořeny hranicemi pověřených úřadů (POU).

Jednu ze šesti lokalit tvoří **lokality Nasavrcko**, ve které působí **lokální koordinátor (dále jen LK)**. V lokalitě vznikla **lokální pracovní skupina**, v níž figurují zástupci:

- uživatelů,
- poskytovatelů,
- obcí a zadavatelů služeb,
- odborné veřejnosti.

Lokální koordinátor 2x ročně svolává jednání lokální pracovní skupiny.

**ORP Chrudim = 6 lokalit → Chrudimsko, Heřmanoměstecko, Chrastecko, Nasavrcko, Skutečsko, Třemošnicko**

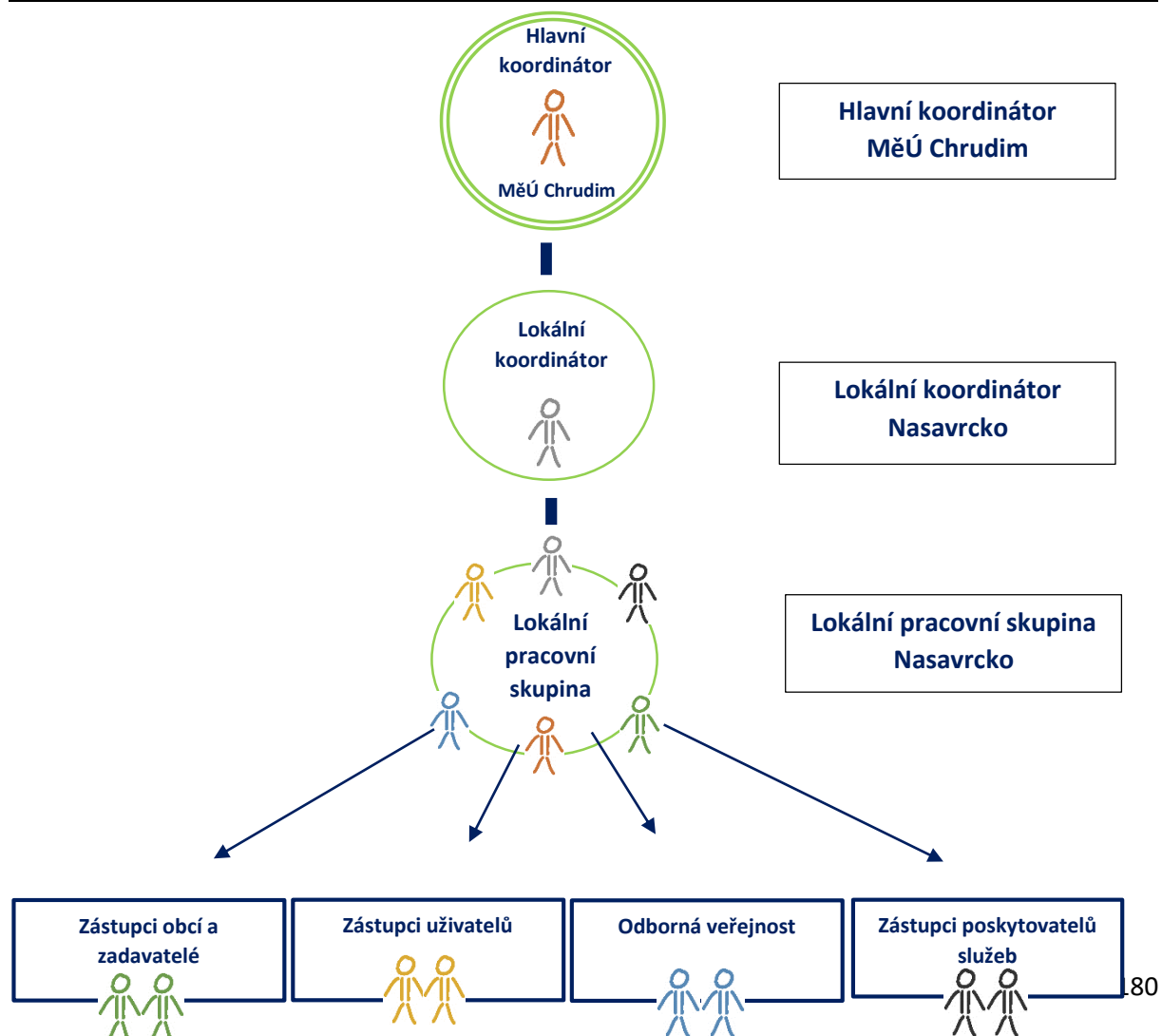



V rámci lokální pracovní skupiny **Nasavrcko**, probíhá nastavování procesu plánování. V průběhu **jednání lokální pracovní skupiny**, byly v lokalitě **vymezeny potřeby (priority)**, z nichž byly stanoveny cíle pro návrhovou část plánu.

Zjištěné potřeby (priority) dělíme **do šesti oblastí (podle cílových skupin osob)**:

- A. Oblast péče o seniory
- B. Oblast péče o osoby se zdravotním postižením
- C. Oblast péče o děti, mládež, rodinu
- D. Oblast péče o osoby s duševním onemocněním
- E. Oblast péče o osoby ohrožené užíváním návykových látek
- F. Oblast péče o osoby sociálně vyloučené a osoby v obtížné životní situaci

### 3.2.4.2 Základní údaje o lokalitě

Pověřeným obecním úřadem je *Městský úřad Nasavrky*. Sociální problematice na úrovni městského úřadu se věnuje **Sociální odbor**.



Lokalitu **Nasavrcko** tvoří osm obcí: Nasavrky, Bojanov, Ctětín, České Lhotice, Hodonín, Horní Bradlo, Krásné a Libkov.



### Výstupy z výzkumného šetření

- **Stárneme.** Na Nasavrcku je výrazně starší populace ve srovnání s průměrem ČR i ORP Chrudim. Nyní žije v lokalitě 145 seniorů na 100 dětí do 15 let. V roce 2031 vzroste poměrný počet seniorů na 175. Jedná se jednu z „nejstarších“ lokalit v celém ORP Chrudim.
- **Přibude péče o blízké.** Aktuálně máme 191 příjemců příspěvku na péči. V roce 2031 to bude 215 příjemce příspěvku. Převládají budou osoby ve věku 65 + (senioři).
- **Pečujeme o své blízké.** Oproti celorepublikovému průměru zde nadprůměrně více lidí dostává příspěvek na péči (55,6 příjemců příspěvků na tisíc obyvatel oproti průměru 34,1 příjemců v rámci ČR). Nasavrcko vykazuje **nadprůměrnou hodnotu počtu příjemců příspěvku na péči (PnP)** – jedná se o nejvyšší hodnotu v ORP Chrudim.
- **V těchto obcích je potřeba zvýšené podpory značné části občanů.** Mezi rizikové ukazatele patří buď nadprůměrný počet lidí v exekuci, nadprůměrný počet nezaměstnaných či nadprůměrně stárnoucí obyvatelstvo. Toto se v lokalitě týká zejména následujících obcí: **Ctětín** (stárnoucí obyvatelstvo), **České Lhotice** (stárnoucí obyvatelstvo, zvyšující se podíl nezaměstnaných), **Horní Bradlo** (stárnoucí obyvatelstvo, zvyšující se podíl nezaměstnaných), **Krásné** (stárnoucí obyvatelstvo, zvyšující se podíl nezaměstnaných).
- **Proto je třeba zaměřit se na poskytování služeb pro seniory a osoby se zdravotním postižením.** Bude potřeba navýšovat aktuální kapacity **pečovatelské služby**. **Je však třeba se zaměřit i na zabezpečení odlehčovacích služeb, které odlehčí pečujícím, osobní asistenci, sociálně aktivizační služby pro seniory a osoby se zdravotním postižením a podpora samostatného bydlení.**

Pozn.: Výchozí údaje jsou uvedeny z výzkumu realizovaného v roce 2019.

### 3.2.4.3 Poskytovatelé všech služeb v lokalitě

#### a) Registrované sociální služby

Na území lokality Nasavrcka je poskytovateli sociálních služeb zabezpečována sociální pomoc registrovanými službami dle zákona o sociálních službách č. 108/2006 Sb. v pozdějším znění platných předpisů.

V tabulce je uveden základní přehled organizací, poskytujících svoje služby na daném území.

Poskytovatel	Služba
Amalthea, z.s.	Centrum pro rodinu a dítě
Bílý kruh bezpečí, z.s.	Telefonická krizová pomoc - Linka pomoci obětem kriminality a domácího násilí - 116 006
<i>Poznámka: Celorepubliková působnost</i>	Poradna pro oběti trestných činů, pozůstalým po obětech a svědkům trestné činnosti
Město Nasavrky	Pečovatelská služba
Oblastní charita Chrudim	Pečovatelská služba
	Osobní asistence



	Odborné sociální poradenství
Centrum J.J. Pestalozziho, o.p.s	Krizové centrum
	Odborné sociální poradenství
Linka bezpečí, z.s.  <i>Poznámka: Celorepubliková působnost</i>	Telefonická krizová pomoc – Linka bezpečí
	Telefonická krizová pomoc – Rodičovská linka
Oblastní charita Chrudim	Odborné sociální poradenství
Péče o duševní zdraví, z.s., pobočka Chrudim	Sociální rehabilitace
Středisko rané péče v Pardubicích, o.p.s.	Raná péče
SKP – Centrum o.p.s.	Intervenční centrum pro osoby ohrožené domácím násilím
TyfloCentrum Pardubice, o.p.s.	Sociální rehabilitace
	Sociálně aktivizační služby pro seniory a osoby se zdravotním postižením
	Průvodcovské a předčitatelské služby
Včelka sociální služby, o.p.s.	Pečovatelská služba
	Osobní asistence

Pozn.: Data v tabulce jsou uvedena za rok 2021 – mohou se měnit dle aktuální potřeby v místě a čase.

#### b) Související aktivity (odborná veřejnost)

Pro komplexní zabezpečení sociální pomoci a podpory na území lokality Nasavrcko, jsou mimo registrovaných sociálních služeb poskytovány i doplňkové služby sociálního charakteru. Jedná se o služby, které nejsou registrovány dle zákona o sociálních službách, ale na tyto sociální služby navazují a doplňují je. Pro účely komunitního plánování řadíme tyto související aktivity do role **odborné veřejnosti**.

Státní správa	
Organizace/Pracoviště	Organizační složka/Zařízení
Město Nasavrky	Sociální odbor
	Půjčovna kompenzačních pomůcek
	Dům s byty zvláštního určení
Město Chrudim	Odbor sociálních věcí - oddělení sociální prevence a pomoci/oddělení sociálně-právní ochrany dětí
Úřad práce Chrudim	Sociální služby, příspěvek na péči Hmotná nouze
Ostatní služby sociálního charakteru (návazné a související)	
Zřizovatel/Poskytovatel	Aktivita
Centrum J.J. Pestalozziho, o.p.s	Práce s rodinou v agendě OSPOD
Oblastní charita Chrudim	Domácí zdravotní péče
	Domácí hospicová péče
	Dobrovolnické centrum
	Půjčovna kompenzačních pomůcek



Oblastní spolek Českého červeného kříže Chrudim	Sociální šatník
Péče o duševní zdraví, z.s., - pobočka Chrudim	Centrum duševního zdraví
Probační a mediační služba – pracoviště Chrudim	Probační a mediační služba
Další aktivity komunitního charakteru	
Aktér	Aktivita
Klub maminek	Volnočasové aktivity dětí a rodin
Fotbalový klub Nasavrky	Volnočasové aktivity pro děti a mládež
Junák – český skaut	Volnočasové aktivity pro děti a mládež
Hurá na Výlet!	Volnočasové aktivity pro seniory
Město Nasavrky	Univerzita třetího věku
Seniorklub Nasavrky	Volnočasové aktivity pro seniory
Sokol Nasavrky	Volnočasové aktivity pro děti a mládež
Svaz postižených civilizačními chorobami v ČR z.s.	Nabídka odborných a rehabilitačních programů, aktivit pro začlenění osob dlouhodobě a trvale nemocných (včetně seniorů) a prevence civilizačních onemocnění
<b>Další spolupracující aktéři:</b>	Základní škola Nasavrky, Mateřská škola Nasavrky

### 3.2.4.4 Stanovené potřeby, cíle a opatření v oblastech komunitního plánování

#### A. OBLAST PÉČE O SENIORY

**Seniorem se rozumí člověk, který má nárok pobírat starobní důchod (dosáhl důchodového věku).** Tyto osoby jsou významnou cílovou skupinou uživatelů sociálních služeb a nejčastějšími příjemci příspěvku na péči, a to pro svou sníženou soběstačnost z důvodu věku a často přidruženého chronického onemocnění nebo zdravotního postižení. Jejich situace tedy nezřídka vyžaduje pomoc jiné fyzické osoby. Oblast péče o seniory se z velké části prolíná s oblastí péče o osoby se zdravotním postižením.

#### Trendy v oblasti péče o seniory

Od neproduktivního věku k předávání moudrosti a kvalitě života
Poskytování služeb v domácnosti
Podpora pečujících osob včetně odlehčovací péče
Podpora aktivního trávení volného času seniorů (tzv. aktivní stáří)
Začleňování a využití potenciálu při mezigeneračním přenosu (př. dobrovolníci ve školkách, předávání pracovního know-how)
Podpora samostatného bydlení (př. malé finančně dostupné bydlení, co-housing)





### Tabulka s přehledem stávajících služeb v lokalitě

Registrované sociální služby	
Zřizovatel/Poskytovatel	Služba
Oblastní charita Chrudim	Pečovatelská služba
	Osobní asistence
	Odborné sociální poradenství
Město Nasavrky	Pečovatelská služba
Včelka sociální služby, o.p.s.	Pečovatelská služba
	Osobní asistence
Související aktivity	
Zřizovatel/Poskytovatel/ Organizace	Služba/Aktivita/Organizační složka
Oblastní charita Chrudim	Půjčovna kompenzačních pomůcek
	Domácí zdravotní péče
	Domácí hospicová péče
Město Nasavrky	Sociální odbor
	Zapůjčení kompenzačních pomůcek – Fakultativní služba Města Nasavrky
Město Chrudim	Odbor sociálních věcí
Úřad práce, kontaktní pracoviště Chrudim	Příspěvek na péči
Svaz postižených civilizačními chorobami v ČR, z.s.	Odborné a rehabilitační programy, aktivity pro začlenění seniorů
Seniorklub Nasavrky	Volnočasové aktivity pro seniory

#### Potřeba A1

**Zajištění soběstačnosti, důstojného života i umírání seniorů v jejich přirozeném prostředí.  
Podpora osob o ně pečující, využívání rehabilitačních a podpůrných programů pro seniory.**

Dle výzkumu je možno předpokládat stoupající počet seniorů nad 75 let, jejichž zdravotní stav bude vyžadovat některou z forem dlouhodobé péče. Prioritou komunitního plánování sítě sociálních služeb je pomoci lidem udržet jejich stávající životní styl a pobyt v domácím prostředí. Priorita je zajišťována jak sociálními, tak doplňkovými službami jako je např. domácí zdravotní péče či zapůjčení kompenzačních pomůcek. Lze očekávat, že se zvýší i podíl pečujících, kteří budou s pomocí terénních sociálních služeb zabezpečovat neformální péči o své blízké. Vedle rozvoje terénních služeb poroste potřeba zajistit pomoc a podporu pečujícím osobám - jak v oblasti informovanosti o sociálních službách a souvisejících aktivitách, tak i v edukaci přímo v domácím prostředí (finanční pomoc od státu, úprava domácího prostředí, nácvik polohování apod.). Jednou z dalších forem podpory pečujících osob je poskytování odlehčovacích služeb pro rodiny se seniory. Tato služba je velmi důležitá primárně pro pečovatele, čímž dochází ke zlepšení situace v rodinném prostředí. Dle demografického vývoje je velmi pravděpodobné, že potřebnost služby bude do budoucna stoupat.



Senioři a jejich rodiny mohou využívat různých dalších aktivit. Jejich přehled je uveden v Tabulce s přehledem stávajících služeb v lokalitě (související aktivity).

## CÍL A1

### PÉČE O SENIORY V PŘIROZENÉM PROSTŘEDÍ

#### Opatření pro naplňování cíle

##### A1 1.

#### Zajistit potřebnou kapacitu, místní a časovou dostupnost pečovatelské služby

<b>Kritéria pro naplňování opatření</b>	Kapacita pečovatelské služby se navyšuje s ohledem na sociodemografický vývoj populace.	
	Pečovatelská služba je dostupná na území všech obcí.	
	Doba poskytování pečovatelské služby se přizpůsobuje potřebám uživatelů a jejich rodinných příslušníků (večerní hodiny a víkendy).	
	Alespoň jeden z poskytovatelů provozuje na území pečovatelskou službu v režimu 24/7.	
	Různí poskytovatelé spolupracují a zabezpečují sdílenou péči za účelem udržení seniora v jeho přirozeném prostředí.	
<b>Dopady opatření</b>	Pečovatelská služba je dostupná pro všechny zájemce v lokalitě. Senioři mají zajištěnu péči ve svém domácím prostředí.	
<b>Jakými službami/aktivitami bude priorita zajištěna:</b>	<b>Popis služby/aktivity:</b>	
Pečovatelská služba	<p><b>Pečovatelská služba je sociální služba, která nabízí pomoc a podporu lidem se sníženou soběstačností v jejich přirozeném prostředí v úkonech péče o vlastní osobu a domácnost např.:</b></p> <ul style="list-style-type: none"> <li>- podpora sebeobsluhy,</li> <li>- pomoc při osobní hygieně,</li> <li>- pomoc při zajištění chodu domácnosti,</li> <li>- pomoc při zajištění stravy,</li> <li>- doprovod k lékaři a na úřad.</li> </ul>	
<b>Partneři pro realizaci opatření</b>		
<b>Zřizovatel/Poskytovatel</b>	<b>Služba/aktivita</b>	<b>Zdroje financování</b>
Oblastní charita Chrudim	Pečovatelská služba	MPSV, Pardubický kraj, jednotlivé obce, platby uživatelů, dary
Město Nasavrky	Pečovatelská služba	MPSV, Pardubický kraj, jednotlivé obce, platby uživatelů, dary
Včelka sociální služby, o.p.s.	Pečovatelská služba	MPSV, Pardubický kraj, jednotlivé obce, platby uživatelů, dary

##### A1 2.

#### Zajistit potřebnou kapacitu, místní a časovou dostupnost osobní asistence

<b>Kritéria pro naplňování opatření</b>	Kapacita osobní asistence se navyšuje s ohledem na sociodemografický vývoj populace.
	Osobní asistence je dostupná na území všech obcí.



	Doba poskytování osobní asistence se přizpůsobuje potřebám uživatelů a jejich rodinných příslušníků (večerní hodiny a víkendy). Různí poskytovatelé spolupracují a zabezpečují sdílenou péči za účelem udržení seniora v jeho přirozeném prostředí.	
<b>Dopady opatření</b>	Osobní asistence je dostupná pro všechny zájemce v lokalitě. Seniori mají zajištěnu péči ve svém domácím prostředí.	
<b>Jakými službami/aktivitami bude priorita zajištěna:</b>	<b>Popis služby/aktivity:</b>	
Osobní asistence	<p><b>Osobní asistence</b> prostřednictvím svých pracovníků (osobních asistentů) poskytuje pomoc člověku v místě a čase, které si sám vybere. Osobní asistence je <u>sociální služba</u>, která se zaměřuje na:</p> <ul style="list-style-type: none"> <li>- zvládání v péči o sebe (oblékání, podání stravy, využívání kompenzačních pomůcek, ...)</li> <li>- pomoc při přípravě stravy, ...</li> <li>- při osobní hygieně (pomoc při koupání, WC, ...)</li> <li>- doprovod při volnočasových aktivitách (výlety, procházky, ...)</li> <li>- doprovody k lékaři, ...</li> </ul>	
<b>Partneři pro realizaci opatření</b>		
<b>Zřizovatel/Poskytovatel</b>	<b>Služba/aktivita</b>	<b>Zdroje financování</b>
Oblastní charita Chrudim	Osobní asistence	MPSV, Pardubický kraj, jednotlivé obce, platby uživatelů, dary
Včelka sociální služby, o.p.s.	Osobní asistence	MPSV, Pardubický kraj, jednotlivé obce, platby uživatelů, dary

### A1 3.

#### Zajistit pečujícím osobám možnosti praktické pomoci při péči o osobu blízkou

<b>Kritéria pro naplňování opatření</b>	Pečující osoby jsou zajištěny odborným sociálním poradenstvím.	
<b>Dopady opatření</b>	Pečující osoby jsou zajištěny konkrétními informacemi jak pečovat o svou osobu blízkou, praktickým nácvikem péče i informacemi o finanční pomoci.	
<b>Jakými službami/aktivitami bude priorita zajištěna:</b>	<b>Popis služby/aktivity:</b>	
Odborné sociální poradenství – podpora pečujících	<p><b>Pečující osoby</b> jsou nejčastěji rodinnými příslušníky poskytujícími neformální péči a pomoc jiné osobě z rodiny či blízkého okolí. Tato bezplatná péče je důležitou součástí systému dlouhodobé péče, ačkoliv chybí podpora pečujícím osobám ze strany zdravotního i sociálního systému, stejně jako informace jak pečovat. Pečující osoby často obtížně sladují péči se svým zaměstnáním (ne-li jej přímo opouštějí), jsou ohroženy zvýšeným rizikem chudoby, sociálním vyloučením a zhoršováním svého fyzického i psychického zdraví.</p> <p><b>Odborné sociální poradenství je sociální službou pro osoby v nepříznivé životní situaci.</b> Odborná pomoc je zaměřena na <b>konkrétní pomoc a praktické řešení</b> obtížné sociální situace člověka, v případě pečujících osob na výše uvedená témata.</p>	
<b>Partneři pro realizaci opatření</b>		
<b>Zřizovatel/Poskytovatel</b>	<b>Služba/aktivita</b>	<b>Zdroje financování</b>



Oblastní charita Chrudim	Odborné sociální poradenství - Podpora pečujících	MPSV, Pardubický kraj, dary, dotace, jednotlivé obce
--------------------------	---	--

#### A1 4.

##### Podporovat a rozvíjet domácí zdravotní péči

<b>Kritéria pro naplňování opatření</b>	Kapacita domácí zdravotní péče je zajištěna pro všechny potřebné osoby.	
	Domácí zdravotní péče je dostupná na území všech obcí.	
	Doba domácí zdravotní péče se přizpůsobuje potřebám uživatelů a jejich rodinných příslušníků (večerní hodiny a víkendy).	
	V lokalitě existuje propojení mezi zdravotními a sociálními službami.	
<b>Dopady opatření</b>	Domácí zdravotní péče je dostupná pro všechny zájemce v lokalitě. Senioři mají zajištěnu zdravotní péči ve svém přirozeném prostředí. Domácí zdravotní péče a podmínky pobytu v domácím prostředí jsou zajišťovány včas díky spolupráci sociálních, zdravotních pracovníků nemocnic, pacientů, ...	
<b>Jakými službami/aktivitami bude priorita zajištěna:</b>	<b>Popis služby/aktivity:</b>	
Domácí zdravotní péče	<p><b>Domácí zdravotní péče není sociální službou.</b> Jedná se o <b>zdravotní službu</b>, která je určena <b>akutně či chronicky nemocným</b>, kteří jsou po propuštění ze zdravotnického zařízení a vyžadují po určitou dobu zdravotní péči. Domácí zdravotní péči doporučuje praktický lékař, je hrazena zdravotní pojišťovnou a je poskytována v domácím prostředí. Nejčastěji se jedná např. o:</p> <ul style="list-style-type: none"> <li>- převazy ran (chronické i pooperační)</li> <li>- odběry krve</li> <li>- podávání léků a injekcí, ...</li> </ul>	
<b>Partneři pro realizaci opatření</b>		
<b>Zřizovatel/Poskytovatel</b>	<b>Služba/aktivita</b>	<b>Zdroje financování</b>
Oblastní charita Chrudim	Domácí zdravotní péče	Zdravotní pojišťovny

#### A1 5.

##### Zajistit dostupnost kompenzačních pomůcek

<b>Kritéria pro naplňování opatření</b>	Nabídka kompenzačních pomůcek reaguje na aktuální potřeby v lokalitě.	
	Poskytovatelé informují své klienty o možnosti zajištění kompenzačních pomůcek.	
<b>Dopady opatření</b>	Kompenzační pomůcky jsou dostupné pro všechny, kdo je potřebují.	
<b>Jakými službami/aktivitami bude priorita zajištěna:</b>	<b>Popis služby/aktivity:</b>	
Půjčovna zdravotních a kompenzačních pomůcek	<p><b>Půjčovna zdravotních a kompenzačních pomůcek</b> nabízí rehabilitační a zdravotní pomůcky, které pomáhají zvládat běžný život osobám se sníženou soběstačností (osoby s handicapem, osoby po úrazech, senioři). <u>Nejedná se o sociální službu.</u> Pomůcky jsou poskytovány za úhradu a na dobu určitou.</p>	
<b>Partneři pro realizaci opatření</b>		
<b>Zřizovatel/Poskytovatel</b>	<b>Služba/aktivita</b>	<b>Zdroje financování</b>



Oblastní charita Chrudim	Půjčovna kompenzačních pomůcek	Pardubický kraj, dary, dotace, jednotlivé obce
Město Nasavrky	Zapůjčení kompenzačních pomůcek – Fakultativní služby Města	Pardubický kraj, dary, dotace, jednotlivé obce

#### A1 6.

#### Podporovat a rozvíjet aktivity pro rehabilitaci a začlenění seniorů

<b>Kritéria pro naplňování opatření</b>	V lokalitě existuje minimálně jedna organizace, která realizuje rehabilitační a volnočasové aktivity pro seniory	
<b>Dopady opatření</b>	Senioři jsou zajištěni rehabilitačními, edukačními a volnočasovými aktivitami.	
<b>Jakými službami/aktivitami bude prioritou zajištěna:</b>	<b>Popis služby/aktivity:</b>	
Odborné a rehabilitační programy, aktivity pro začlenění seniorů	Odborné a rehabilitační programy, aktivity pro začlenění seniorů.	
<b>Partneři pro realizaci opatření</b>		
<b>Zřizovatel/Poskytovatel</b>	<b>Služba/aktivita</b>	<b>Zdroje financování</b>
Svaz postižených civilizačními chorobami, z.ú.	Odborné a rehabilitační programy, aktivity pro začlenění seniorů	Pardubický kraj, dary, dotace, jednotlivé obce



## B. Oblast péče o osoby se zdravotním postižením

**Osoby se zdravotním postižením** jsou různorodou a rozsáhlou skupinou lidí, jejichž potřeby a potíže se liší podle toho, v jaké oblasti se jejich zdravotní postižení projevuje. Zdravotní postižení je chápáno jako „tělesné, mentální, duševní, smyslové nebo kombinované postižení, jehož dopady činí nebo mohou činit osobu závislou na pomoci jiné osoby“. S ohledem na skutečnost, že se velká část osob se zdravotním postižením neobejde bez pomoci jiné fyzické osoby, je nezbytné zajištění potřebné péče, a to ze strany rodiny, blízkého okolí, zdravotních a sociálních služeb.

### Trendy v oblasti péče o osoby se zdravotním postižením

Od zdravotního handicapu k překonání společenského handicapu
Poskytování služeb v domácnosti
Podpora pečujících osob včetně odlehčovací péče
Inkluzivní vzdělávání
Utváření široké palety pracovních příležitostí pro osoby se ZP
Podpora samostatného bydlení
Rozvoj paliativní péče

### Tabulka s přehledem stávajících služeb v lokalitě

Registrované sociální služby	
Zřizovatel/Poskytovatel	Služba
Oblastní charita Chrudim	Pečovatelská služba
	Osobní asistence
Město Nasavrky	Pečovatelská služba
Středisko rané péče v Pardubicích, o.p.s.	Raná péče
TyfloCentrum Pardubice, o.p.s.	Sociální rehabilitace
	Sociálně aktivizační služby pro seniory a osoby se zdravotním postižením
	Průvodcovské a předčitatelské služby
Včelka sociální služby, o.p.s.	Pečovatelská služba
	Osobní asistence
Související aktivity	
Zřizovatel/Poskytovatel/ Organizace	Služba/Aktivita/Organizační složka
Město Nasavrky	Sociální odbor
Město Chrudim	Odbor sociálních věcí
Úřad práce, kontaktní pracoviště Chrudim	Příspěvek na péči



### Potřeba B1

## Zajištění soběstačnosti, důstojného života i umírání osob se zdravotním postižením v jejich přirozeném prostředí a podpory osob o ně pečujících.

Také u osob se zdravotním postižením je společným účelem této potřeby zvýšení kvality života uživatele služby, omezení rizika [sociálního vyloučení](#) a maximální snaha o zachování soběstačnosti s důrazem na udržení stávajícího životního stylu a pobytu v domácím prostředí. Prostředkem pro zachování soběstačnosti člověka v domácím prostředí jsou potřebné sociální i návazné služby, jejichž nezbytnost byla potvrzena i při jednání lokální pracovní skupiny Nasavrcko.

Osoby se zdravotním postižením (včetně jejich rodin) mohou využívat další podporu a aktivity. Jejich přehled je uveden v [Tabulce s přehledem stávajících služeb v lokalitě \(související aktivity\)](#).

### CÍL B1

## PÉČE O OSOBY SE ZDRAVOTNÍM POSTIŽENÍM V JEJICH PŘIROZENÉM PROSTŘEDÍ

### Opatření pro naplňování cíle

#### B1 1.

#### Zajistit potřebnou kapacitu, místní a časovou dostupnost pečovatelské služby

<b>Kritéria pro naplňování opatření</b>	Kapacita pečovatelské služby se navyšuje s ohledem na sociodemografický vývoj populace.	
	Pečovatelská služba je dostupná na území všech obcí.	
	Doba poskytování pečovatelské služby se přizpůsobuje potřebám uživatelů a jejich rodinných příslušníků (večerní hodiny a víkendy).	
	Alespoň jeden z poskytovatelů provozuje na území pečovatelskou službu v režimu 24/7.	
	Různí poskytovatelé spolupracují a zabezpečují sdílenou péči za účelem udržení osoby se zdravotním postižením v jeho přirozeném prostředí.	
<b>Dopady opatření</b>	Pečovatelská služba je dostupná pro všechny zájemce v lokalitě. Osoby se zdravotním postižením mají zajištěnou péči ve svém domácím prostředí.	
<b>Jakými službami/aktivitami bude prioritou zajištěna:</b>	<b>Popis služby/aktivity:</b>	
Pečovatelská služba	<b>Pečovatelská služba, jako sociální služba</b> nabízí pomoc a podporu lidem se sníženou soběstačností <b>v jejich přirozeném prostředí</b> v úkonech péče o vlastní osobu a domácnost např.: <ul style="list-style-type: none"> <li>- podpora samoobsluhy,</li> <li>- pomoc při osobní hygieně,</li> <li>- pomoc při zajištění chodu domácnosti,</li> <li>- pomoc při zajištění stravy,</li> <li>- doprovod k lékaři a na úřad.</li> </ul>	
<b>Partneři pro realizaci opatření</b>		
<b>Zřizovatel/Poskytovatel</b>	<b>Služba/aktivita</b>	<b>Zdroje financování Finanční náklady</b>



Oblastní charita Chrudim	Pečovatelská služba	MPSV, Pardubický kraj, jednotlivé obce, platby uživatelů, dary
Město Nasavrky	Pečovatelská služba	MPSV, Pardubický kraj, jednotlivé obce, platby uživatelů, dary

## B1 2.

### Zajistit potřebnou kapacitu, místní a časovou dostupnost osobní asistence

<b>Kritéria pro naplňování opatření</b>	Kapacita osobní asistence se navyšuje s ohledem na sociodemografický vývoj populace.	
	Osobní asistence je dostupná na území všech obcí.	
	Doba poskytování osobní asistence se přizpůsobuje potřebám uživatelů a jejich rodinných příslušníků (večerní hodiny a víkendy).	
	Různí poskytovatelé spolupracují a zabezpečují sdílenou péči za účelem udržení osoby se zdravotním postižením v jeho přirozeném prostředí.	
<b>Dopady opatření</b>	Osobní asistence je dostupná pro všechny zájemce v lokalitě. Osoby se zdravotním postižením mají zajištěnu péči ve svém domácím prostředí.	
<b>Jakými službami/aktivitami bude priorita zajištěna:</b>	<b>Popis služby/aktivity:</b>	
Osobní asistence	<p><b>Osobní asistence</b> prostřednictvím svých pracovníků (osobních asistentů) poskytuje pomoc člověku v místě a čase, které si sám vybere. Osobní asistence je <u>sociální služba</u> a zaměřuje se na:</p> <ul style="list-style-type: none"> <li>- zvládání v péči o sebe (oblékání, podání stravy, využívání kompenzačních pomůcek, ...)</li> <li>- pomoc při přípravě stravy, ...</li> <li>- při osobní hygieně (pomoc při koupání, WC, ...)</li> <li>- doprovod při volnočasových aktivitách (výlety, procházky, ...)</li> <li>- doprovody k lékaři, ...</li> </ul>	
<b>Partneři pro realizaci opatření</b>		
<b>Zřizovatel/Poskytovatel</b>	<b>Služba/aktivita</b>	<b>Zdroje financování</b>
Oblastní charita Chrudim	Osobní asistence	MPSV, Pardubický kraj, jednotlivé obce, platby uživatelů, dary

## B1 3.

### Poskytnout rodinám včasnou pomoc po narození dítěte se zdravotním postižením, včetně další návazné podpory

<b>Kritéria pro naplňování opatření</b>	Raná péče je dostupná ve všech obcích v lokalitě.	
	Ranou péči zajišťují minimálně dva poskytovatelé v lokalitě.	
	Informace o možnosti využití rané péče jsou zajištěny u pediatrií.	
<b>Dopady opatření</b>	Děti se zdravotním postižením a jejich rodiče mají zajištěnu péči pro jejich další rozvoj a to rovněž volnočasovými aktivitami.	
<b>Jakými službami/aktivitami bude priorita zajištěna:</b>	<b>Popis služby/aktivity:</b>	
Raná péče	<p><b>Ranná péče</b> je registrovanou <u>sociální službou</u> poskytující podporu rodičům s dětmi se zdravotním postižením a dětem, jejichž vývoj je ohrožen na základě zdravotního stavu. Služba je poskytována rodinám a jejich potomkům od narození do 7 let věku dítěte.</p>	
<b>Partneři pro realizaci opatření</b>		
<b>Zřizovatel/Poskytovatel</b>	<b>Služba/aktivita</b>	<b>Zdroje financování</b>





Středisko rané péče v Pardubicích, o.p.s	Raná péče	MPSV, Pardubický kraj, jednotlivé obce, dary
---	-----------	---

#### B1 4.

##### Zajistit pečujícím osobám možnosti praktické pomoci při péči o osobu blízkou

<b>Kritéria pro naplňování opatření</b>	Pečující osoby jsou zajištěny odborným sociálním poradenstvím.	
<b>Dopady opatření</b>	Pečující osoby jsou zajištěny konkrétními informacemi jak pečovat o svou osobu blízkou, praktickým nácvikem péče i informacemi o finanční pomoci.	
<b>Jakými službami/aktivitami bude priorita zajištěna:</b>	<b>Popis služby/aktivity:</b>	
Odborné sociální poradenství pro pečující osoby	<p><b>Pečující osoby</b> jsou nejčastěji rodinnými příslušníky poskytující neformální péči a pomoc jiné osobě z rodiny či blízkého okolí. Tato bezplatná péče je důležitou součástí systému dlouhodobé péče, ačkoliv chybí podpora pečujícím osobám ze strany zdravotního i sociálního systému, stejně jako informace jak pečovat. Pečující osoby často obtížně slaďují péči se svým zaměstnáním (ne-li jej přímo opouštějí), jsou ohroženy zvýšeným rizikem chudoby, sociálním vyloučením a zhoršováním svého fyzického i psychického zdraví.</p> <p><b>Odborné sociální poradenství</b> je <u>sociální službou</u> pro <b>osoby v nepříznivé životní situaci</b>. Odborná pomoc je zaměřena na <b>konkrétní pomoc a praktické řešení</b> obtížné sociální situace člověka, v případě pečujících osob na výše uvedená témata.</p>	
<b>Partneři pro realizaci opatření</b>		
<b>Zřizovatel/Poskytovatel</b>	<b>Služba/aktivita</b>	<b>Zdroje financování</b>
Oblastní charita Chrudim	Odborné sociální poradenství - Podpora pečujících	MPSV, Pardubický kraj, dary, dotace, jednotlivé obce

#### B1 5.

##### Zajistit poskytování odlehčovacích služeb v lokalitě

<b>Kritéria pro naplňování opatření</b>	Odlehčovací služba je dostupná na území všech obcí.
	Doba poskytování odlehčovací služby se přizpůsobuje potřebám rodinných příslušníků.
	Je zjištěna potřebná forma poskytované služby (terénní/pobytová).
<b>Aktivity pro naplňování opatření</b>	Zjistit potřebnost služby v území včetně formy poskytované služby.
	Vyjednávat s případnými poskytovateli o realizaci odlehčovací služby pro osoby se zdravotním postižením v lokalitě.
	Zjistit potřebnost zřízení služby ze strany Pardubického kraje.
<b>Dopady opatření</b>	Odlehčovací služba je dostupná pro všechny zájemce v lokalitě. Pečující osoby mají možnost svěřit péči o svého rodinného příslušníka v době, kdy se o něj sami nemohou starat.
<b>Jakými službami/aktivitami bude priorita zajištěna:</b>	<b>Popis služby/aktivity:</b>
<b>Služba v lokalitě není dostupná</b>	<b>Odlehčovací služby</b> jsou sociální služby primárně určené pro osoby se sníženou soběstačností, tedy i seniorům. Cíle této služby je umožnit



	<b>nezbytný odpočinek pečující osobě.</b> Mohou být poskytované v domácnosti, nebo v zařízení sociální služby včetně vícedenních pobytů.
--	--

### B1 6.

#### Podporovat a rozvíjet aktivity pro rehabilitaci a začlenění osob se zdravotním postižením

<b>Kritéria pro naplňování opatření</b>	V lokalitě existuje minimálně jedna organizace, která realizuje rehabilitační a volnočasové aktivity pro zdravotně postižené.	
	Sociální rehabilitace pro zdravotně postižené a osoby s kombinovaným postižením zajišťuje v lokalitě minimálně jeden poskytovatel.	
<b>Dopady opatření</b>	Zdravotně postižení jsou zajištěni rehabilitačními, edukačními a volnočasovými aktivitami.	
	Osoby se zdravotním a kombinovaným postižením jsou zajištěny službami, které posilují jejich osobní schopnosti a dovednosti.	
<b>Jakými službami/aktivitami bude priorita zajištěna:</b>	<b>Popis služby/aktivity:</b>	
Sociální rehabilitace	<b>Sociální rehabilitace je sociální službou</b> určenou osobám se sníženou soběstačností z důvodu kombinovaného či tělesného postižení anebo duševního onemocnění. <b>Služba</b> podporuje samostatný život klienta rozvojem jeho schopností a dovedností <b>tak, aby mohl fungovat v přirozeném prostředí, zejména v oblasti zaměstnání a kulturního života.</b> Sociální rehabilitace je bezplatně poskytována v terénní či ambulantní formě, jako služba pobytová je již hrazená.	
Sociálně aktivizační služby pro seniory a osoby se zdravotním postižením	<b>Sociálně aktivizační služby</b> jsou <b>sociální službou</b> určenou seniorům a osobám se zdravotním postižením, kterým jsou poskytovány programy a projekty s cílem zabránit sociální izolaci a umožnit uživatelům služby co nejdelší plnohodnotný život v přirozeném prostředí a tím maximálně oddálit dobu, kdy se stanou závislími na pomoci druhých.	
Průvodcovské a předčitatelské služby	<b>Průvodcovské a předčitatelské služby</b> jsou <b>sociální službou</b> pro osoby se zrakovým postižením či osoby se sníženou schopností z důvodu věku či zdravotního postižení v oblasti orientace či komunikace. Služby mohou být terénní či ambulantní formy. Uživatelům služby zprostředkovává kontakt se společenským prostředím (doprovod k lékaři, na úřad, atd.) a pomoc při uplatňování práv a oprávněných zájmů (vyřizování běžných záležitostí, zprostředkování informací, atd.).	
Odborné a rehabilitační programy, aktivity pro začlenění seniorů	Odborné a rehabilitační programy, aktivity pro začlenění seniorů.	
<b>Partneři pro realizaci opatření</b>		
<b>Zřizovatel/Poskytovatel</b>	<b>Služba/aktivita</b>	<b>Zdroje financování</b>
Svaz postižených civilizačními chorobami, z.ú.	Odborné a rehabilitační programy, aktivity pro začlenění seniorů	Pardubický kraj, dary, dotace, jednotlivé obce
TyfloCentrum Pardubice, o.p.s.	Sociální rehabilitace	MPSV, Pardubický kraj, dary, dotace, jednotlivé obce
	Sociálně aktivizační služby pro seniory a osoby se zdravotním postižením	MPSV, Pardubický kraj, dary, dotace, jednotlivé obce



	Průvodcovské a předčitatelské služby	Pardubický kraj, MPSV, platby uživatelů, dary, dotace, jednotlivé obce, ostatní
--	--------------------------------------	---

### C. Oblast péče o děti, mládež a rodinu

**Do této cílové skupiny řadíme děti od 0 do 18 let (zletilosti), resp. do 26 let,** pokud se např. připravují na své budoucí zaměstnání (nezaopatřené děti). Mládeží míníme ty, kteří se nacházejí na přechodu mezi dětstvím a dospělostí – tedy mezi nástupem na druhý stupeň ZŠ a psychosociální zralostí, která zpravidla nastává mezi 20. a 30. rokem (mladá dospělost). Do kategorie rodiny patří kromě rodičů s dětmi i partneři, těhotné ženy, rodiče samozivitelé i širší rodinné vazby. V současné době je snaha poskytovat cílové skupině dostatek včasných terénních a ambulantních preventivních služeb a předejít tak umístění dítěte mimo jeho biologickou rodinu. Dítě se stává partnerem při řešení své situace, znovu je objevována síla pomoci v rámci širší rodiny či místní komunity, mladí dospělí v náhradní péči jsou včas připravováni na samostatný život, rozvádějící se rodiče se učí vnímat potřeby svých dětí a díky prorodinné politice je stále snazší skloubit pracovní život a péči o dítě. Důležitým východiskem pro zlepšení situace rodin a mladých dospělých je i dostupné bydlení (místo, cena, velikost, kvalita).

#### Trendy v oblasti péče o děti, mládež a rodinu

Od institucionální výchovy a péče k autonomii dítěte a rodiny
Dítě jako partner řešení své situace i situace rodiny
Zahrnutí širší rodiny a sociálního prostředí do řešení
Podpora setrvání dítěte v biologické rodině / navrácení dítěte
Podpora mladých dospělých opouštějících institucionální výchovu / NRP
Prorodinná opatření v oblasti zaměstnanosti
Včasné rozpoznání ohrožení dítěte a podpora služeb prvního kontaktu

#### Tabulka s přehledem stávajících služeb v lokalitě

Související aktivity	
Zřizovatel/Poskytovatel/ Organizace	Služba/Aktivita/Organizační složka
Amalthea, z.s.	Centrum náhradní rodinné péče
Centrum J.J. Pestalozziho, o.p.s	Práce s rodinou v agendě OSPOD
Město Nasavrky	Sociální odbor
Město Chrudim	Oddělení sociálně-právní ochrany dětí
Junák – český skaut	Volnočasové aktivity pro děti a mládež
Klub maminek	Volnočasové aktivity dětí a rodin
Sokol Nasavrky	Volnočasové aktivity pro děti a mládež
Fotbalový klub Nasavrky	Volnočasové aktivity pro děti a mládež
<b>Další spolupracují aktéři:</b>	Základní škola Nasavrky, Mateřská škola Nasavrky



## Potřeba C1

### Zajištění podpory rodinám pro zdravý a bezpečný vývoj dítěte.

Jako prevence proti rozvoji sociálně – patologických jevů je důležité zajistit aktivity, které budou posilovat jak edukaci rodičů v jejich kompetencích, tak i možnosti účinných řešení rodinné sociální situace. V případě potřeby jsou v lokalitě k dispozici služby, které dokáží zachytit a podporovat rodiny s dětmi, jejichž vývoj je ohrožen. Rodiny a děti se mohou obracet na sociálního pracovníka MěÚ Nasavrky či přímo na MěÚ Chrudim – oddělení sociálně-právní ochrany dětí (informace v tabulce - [Tabulka s přehledem stávajících služeb v lokalitě](#)).

Nedílnou součástí daného cíle je podpora volnočasových aktivit pro děti a mládež, které jsou v jednotlivých obcích zajišťovány různými spolky, např. mateřská či rodinná centra, Junák, Pionýr, Sdružení dobrovolných hasičů apod.

I v lokalitě jsou rodiny, jejichž finanční situace není příznivá a ve spolupráci se školami, případně příslušným Úřadem práce aktivně tyto rodiny vyhledávat a pomoci zajistit dětem obědy ve školních jídelnách.

## CÍL C1

### PODPORA SLUŽEB A AKTIVIT VEDOUCÍCH K PREVENCI OHROŽENÍ RODIN, DĚTÍ A MLÁDEŽE

#### Opatření pro naplňování cíle

##### C1 1.

**Poskytovat kvalifikovanou pomoc rodinám a dětem při rozvodovém či porozvodovém stádiu**

<b>Kritéria pro naplňování opatření</b>	Rodiny s dětmi v rozvodovém řízení, případně po rozvodu, jsou zajištěni pomocí OSPOD.	
<b>Dopady opatření</b>	Snížení dopadů rozvodů na děti a celou rodinu.	
<b>Jakými službami/aktivitami bude priorita zajištěna:</b>	<b>Popis služby/aktivity:</b>	
Péče o rodiny v agendě OSPOD (oddělení sociálně-právní ochrany dětí)	Péče o rodiny v agendě OSPOD (oddělení sociálně-právní ochrany dětí) <b>není sociální službou</b> . Nabízí pomoc dětem a rodinám, které nedokáží řešit problémy svými vlastními silami. Jedná se zejména o rodiny v rozvodovém či porozvodovém stádiu, jež spolupracují s OSPODem, popřípadě je soud vyhodnotí jako ohrožené. Aktivita doplňuje sociální službu krizové pomoci.	
<b>Partneři pro realizaci opatření</b>		
<b>Zřizovatel/Poskytovatel</b>	<b>Služba/aktivita</b>	<b>Zdroje financování</b>
Centrum J.J. Pestalozziho, o.p.s	Práce s rodinou v agendě OSPOD	Pardubický kraj, MPSV, nadace, dary, vlastní činnost, dotace města Chrudim
Odbor sociálních věcí MěÚ Chrudim	Oddělení sociálně-právní ochrany dětí	Město Chrudim



## C1 2.

### Poskytovat podporu pěstounským rodinám, ohroženým dětem a mládeži

<b>Kritéria pro naplňování opatření</b>	Pěstouni jsou zajištěni podporou v oblasti vzdělávání, terapií, individuálního poradenství a supervizí.	
	Probíhá aktivní spolupráce a komunikace mezi jednotlivými subjekty zabývajícími se cílovou skupinou.	
<b>Dopady opatření</b>	Děti a mládež jsou zajištěni pomocí při vstupu do samostatného života. Pěstounské rodiny jsou zajištěny poradenstvím a vzděláváním pro zajištění kvalitní práce pěstounů.	
<b>Jakými službami/aktivitami bude prioritě zajištěna:</b>	<b>Popis služby/aktivity:</b>	
Centrum náhradní rodinné péče	Poskytované služby se zaměřují na pomoc a podporu pěstounům a osvojitelům (doprovází pěstouny při výkonu pěstounské péče), stejně jako poskytují podporu dětem, které nemohou vyrůstat u svých rodičů. Doprovázející organizace pořádá pravidelné vzdělávací aktivity, zajišťuje asistované kontakty s biologickou rodinou, nabízí odlehčovací služby či zprostředkovává odborné podpůrné služby (terapie, individuální poradenství, supervize, ...)	
<b>Partneři pro realizaci opatření</b>		
<b>Zřizovatel/Poskytovatel</b>	<b>Služba/aktivita</b>	<b>Zdroje financování</b>
Amalthea, z.s.	Centrum náhradní rodinné péče	MPSV, platby klientů, nadace a dary, vlastní zdroje projektu
Město Nasavrky	Odbor sociálních věcí	Město Nasavrky
Město Chrudim	Odbor sociálních věcí - OSPOD	Město Chrudim



## D. Oblast péče o osoby s duševním onemocněním

Jen části lidem žijícím s duševním onemocněním byla zajištěna diagnostika a následná odpovídající léčba. Dle dostupných dat zažil duševní onemocnění každý pátý občan ČR, avšak jakékoli odborné pomoci se dostalo méně než polovině z nich. Aktuálně probíhá reforma psychiatrické péče, která má za cíl mj. rozšířit spektrum terénních a ambulantních (tzv. komunitních) služeb proto, aby lidé s duševním onemocněním nebyli vyčleněni ze společnosti jejich umístěním v nemocnicích a pobytových ústavních zařízeních. Důležitý je v tomto směru rozvoj profesionálních terénních multidisciplinárních týmů schopných včasného zachytu onemocnění a nastavit jeho léčbu se sociální pomocí dle individuálních potřeb. Neméně důležité jsou také snahy zlepšit povědomí veřejnosti o situaci a potřebách lidí s duševním onemocněním (tzv. destigmatizace).

### Trendy v oblasti péče o duševní zdraví

Od duševní poruchy k překonání společenského stigma
Podpora samostatného bydlení
Práce v multidisciplinárních týmech
Rozvoj ambulantních a terénních služeb
Odstraňování stigmat ve veřejném mínění

### Tabulka s přehledem stávajících služeb v lokalitě

Související aktivity	
Zřizovatel/Poskytovatel/ Organizace	Služba/Aktivita/Organizační složka
Město Nasavrky	Odbor sociálních věcí
Město Chrudim	Odbor sociálních věcí
Péče o duševní zdraví, z.s., pobočka Chrudim	Centrum duševního zdraví

### Potřeba D1

#### Zachování soběstačnosti a samostatného života osob s duševním onemocněním.

U osob s duševním onemocněním je důležitá podpora služeb/aktivit, které svojí činností vedou uživatele služby k zachování plnohodnotného života se všemi právy a povinnostmi. Je také důležité předcházet sociálnímu vyloučení a umožnit osobám s duševním onemocněním setrvat v přirozeném prostředí mezi svými blízkými.



## CÍL D1

### PODPORA OSOB S DUŠEVNÍM ONEMOCNĚNÍM V BĚŽNÉM ŽIVOTĚ

#### Opatření pro naplňování cíle

##### D1 1.

#### Poskytnout osobám s duševním onemocněním (nebo s jeho příznaky) kvalifikovanou pomoc

<b>Kritéria pro naplňování opatření</b>	Aktivitu v lokalitě zajišťuje minimálně jedna organizace. Pokračování aktivity i po skončení projektu.	
<b>Dopady opatření</b>	Osoby s duševním onemocněním jsou zajištěny aktivitami pro eliminaci hospitalizace či rozvoje duševního onemocnění.	
<b>Jakými službami/aktivitami bude priorita zajištěna:</b>	<b>Popis služby/aktivity:</b>	
Centrum duševního zdraví	<b>Centrum duševního zdraví Chrudim</b> je zdravotní a sociální služba pro osoby, kterým do života vstoupila vážná duševní nemoc. Službu poskytuje tým složený ze zdravotních sester, sociálních pracovníků, psychiatra a psychologa. Součástí týmu je také peer konzultant – člověk s osobní zkušeností, jak překonat nemoc. Služby Centra duševního zdravím pomáhají: <ul style="list-style-type: none"><li>- se zajištěním lékařské péče a s komunikací se zdravotníky</li><li>- jak zvládat projevy nemoci v běžném fungování</li><li>- předcházet zdravotním a sociálním krizím</li><li>- s vyřizováním záležitostí na úřadech</li><li>- zvládat vyrovnané finanční hospodaření a řešit dluhy.</li></ul>	
<b>Partneři pro realizaci opatření</b>		
<b>Zřizovatel/Poskytovatel</b>	<b>Služba/aktivita</b>	<b>Zdroje financování</b>
Péče o duševní zdraví z.s. – středisko Chrudim	Centrum duševního zdraví	Pilotní provoz projektu Centra duševního zdraví Chrudim (dále jen CDZ) je hrazen z projektu „ <a href="#">Podpora vzniku Center duševního zdraví III</a> “, (reg. číslo: CZ.03.2.63/0.0/0.0/15_039/0009646) realizovaného Ministerstvem zdravotnictví v rámci Operačního programu Zaměstnanost financovaného z Evropského sociálního fondu.



## E. Oblast péče o osoby ohrožené užíváním návykových látek

Primární cílovou skupinu tvoří uživatelé nelegálních i legálních návykových látek a lidé závislí na hazardním hraní. Sekundární cílovou skupinu tvoří abstinující uživatelé, rodiče a blízcí výše uvedených osob.

Mezi základní východiska protidrogové politiky Pardubického kraje patří koncept ochrany veřejného zdraví tvořený komplexem preventivních, vzdělávacích, sociálních a regulačních opatření, které zlepšují zdravotní, sociální a ekonomické oblasti jednotlivců i společnosti. Dalším východiskem je strategie harm reduction, jež představuje postupy přispívající ke snižování škod způsobenými užíváním drog (např. prevence přenou infekčních chorob).

### Trendy v oblasti péče o osoby ohrožené užíváním návykových látek

Od kriminalizace uživatelů k resocializaci a začlenění do společnosti
Rozvoj dětských adiktologických ambulancí
Péče o stárnoucí závislé
Podpora těhotných a matek uživatelů
Větší důraz na prevenci a léčbu užívání legálních látek

### Tabulka s přehledem stávajících služeb v lokalitě

Registrované sociální služby	
Zřizovatel/Poskytovatel	Služba
Laxus, z. ú.	Centrum terénních programů Pardubického kraje
Související aktivity	
Zřizovatel/Poskytovatel/ Organizace	Služba/Aktivita/Organizační složka
Město Nasavrky	Sociální odbor
Město Chrudim	Odbor sociálních věcí

### Potřeba E1

**Zachycení osob ohrožených závislostí, zejména uživatelů drog službami prvního kontaktu zaměřujících se na minimalizaci rizik.**

Bez dostatečných informací není možné zaměřit pozornost na konkrétní lokality. Pro zajištění dostatečné informovanosti je zapotřebí pravidelně drogovou scénu monitorovat a analyzovat. V případě potřeby jsou v lokalitě k dispozici služby, které dokáží zachytit rizikové osoby. Rodiny a děti se mohou obracet na sociálního pracovníka MěÚ Nasavrky či přímo na MěÚ Chrudim – oddělení sociální prevence a pomoci.

V celém Pardubickém kraji působí organizace Laxus, z.ú., která zabezpečuje službu terénní programy pro uživatele drog (základní charakteristika je uvedena níže v tabulce). V případě potřeby je možno tuto službu kontaktovat.





## CÍL E1

### DOSTUPNOST SLUŽEB PRO MINIMALIZACI RIZIK SPOJENÝCH S UŽÍVÁNÍM NÁVYKOVÝCH LÁTEK

#### Opatření pro naplňování cíle

##### E1 1.

#### Podporovat monitoring a služby pro uživatele návykových látek v lokalitě

	Popis služby/aktivity:
Terénní programy	<p><b>Terénní programy</b> jsou terénní sociální službou poskytovanou <b>osobám, které vedou anebo jsou ohroženy rizikovým způsobem života</b>. Služba je vedle <b>uživatelů návykových a omamných látek</b> určena rizikovým skupinám osob, osobám bez přístřeší či osobám žijícím v sociálně vyloučených komunitách. Cílem služby je:</p> <ul style="list-style-type: none"> <li>- vyhledávat tyto osoby prostřednictvím streetworkerů,</li> <li>- minimalizovat rizika jejich způsobu života (např. zajištění výměny setů pro aplikaci návykových látek). Služba je poskytována bez úhrady.</li> </ul>
Laxus, z. ú.	Centrum terénních programů Pardubického kraje

## F. Oblast péče o osoby sociálně vyloučené a osoby v obtížné životní situaci

Občané, kteří jsou sociálně vyloučeni anebo jsou tímto vyloučením ohroženi, se nacházejí na okraji společnosti a potýkají se s celou řadou problémů. Především v oblasti *bydlení* (špatné bytové podmínky, potíže s udržením bydlení, bezdomovectví), *vzdělávání* (nízká úroveň dosaženého vzdělání, nedostačující školní docházka), *zaměstnání* (nezaměstnanost, nízké příjmy, závislost na sociálních dávkách) a *zadluženosti*. Sociální vyloučení se tedy nespojuje pouze s extrémní materiální chudobou.

S postupným propadem těchto občanů na sociální dno přestává být zřejmé, co je původním důvodem propadu a co jeho následkem. Každodenní realitou občanů, jež se ocitli na okraji společnosti, jsou vedle drobné i závažné kriminality také zdravotní komplikace, nízké právní vědomí a ztížený přístup ke službám i institucím. Tito občané se přizpůsobují podmínkám sociálního vyloučení a osvojují si specifické vzorce jednání, které bývají často v rozporu s hodnotami většinové společnosti.

Mezi skupiny, jimž hrozí sociální vyloučení, patří lidé dlouhodobě nezaměstnaní, s nízkými příjmy, s nízkým vzděláním, občané nekvalifikovaní, handicapovaní či po výkonu trestu, pracovníci s nevýhodnými smlouvami, rodiny s jedním rodičem, mladí lidé bez pracovních zkušeností či mládež opouštějící dětské domovy, cizinci, uprchlíci, lidé odlišného etnika, prostitutky anebo lidé žijící ve vyloučených lokalitách.

Do této oblasti spadají i osoby v obtížné životní situaci. Ve většině případů se jedná o osoby v náhlé a akutní krizi, kteří se do obtížné situace dostali a potřebují ji neodkladně řešit (úmrtí v rodině, sebevražedné tendence, dluhová problematika, domácí násilí, ...). Na akutní krizovou



situaci reagují služby odborného sociálního poradenství, krizové pomoci, telefonické krizové pomoci, popřípadě azylové domy,... Tyto služby by měly být schopny poskytnout okamžitou pomoc a podporu tak, aby se zabránilo prohloubení krizové situace.

### Trendy v oblasti péče o osoby sociálně vyloučené a osoby v obtížné životní situaci

Od řešení následků k předcházení problémům a stabilizaci situace
Podpora sociálního bydlení
Komunitní práce
Včasný záchyt osob ohrožených bezdomovectvím
Podpora vzdělanosti a zaměstnanosti mladých dospělých obtížně umístitelných na trhu práce

### Tabulka s přehledem stávajících služeb v lokalitě

Registrované sociální služby	
Zřizovatel/Poskytovatel	Služba
Bílý kruh bezpečí, z.s.	Telefonická krizová pomoc - Linka pomoci obětem kriminality a domácího násilí - 116 006
	Poradna pro oběti trestných činů, pozůstalým po obětech a svědkům trestné činnosti
Centrum J. J. Pestalozziho, o.p.s.	Odborné sociální poradenství Chrudim
	Krizové centrum
Linka bezpečí, z.s.	Telefonická krizová pomoc – Linka bezpečí
	Telefonická krizová pomoc – Rodičovská linka
Oblastní charita Chrudim	Odborné sociální poradenství
SKP – Centrum o.p.s.	Intervenční centrum pro osoby ohrožené domácím násilím
SOPRE CR, o.p.s.	Nízkoprahové denní centrum
	Noclehárna
Související aktivity	
Zřizovatel/Poskytovatel/ Organizace	Služba/Aktivita/Organizační složka
Oblastní spolek Českého červeného kříže	Sociální šatník
Město Nasavrky	Oddělení sociální
Město Chrudim	Odbor sociálních věcí
Úřad práce, kontaktní pracoviště Chrudim	Sociální služby
	Hmotná nouze



### Potřeba F1

**Zachycení osob bez domova a osob ohrožených ztrátou bydlení službami prvního kontaktu, včetně poskytnutí pomoci a poradenství osobám ohroženým sociálním vyloučením a v životní krizi.**

Aktivní práce s osobami v nepříznivé sociální i životní situaci je velmi důležitá pro prevenci, ale i pro následné začlenění těchto osob do běžného života. Téma bylo hojně diskutováno na setkání lokální pracovní skupiny Heřmanoměstecko (problematika chybějícího sociálního bydlení, startovací byty, exekuce, ...).

### CÍL F1

#### PORADENSTVÍ A POMOC OSOBÁM V OBTÍŽNÉ ŽIVOTNÍ SITUACI

#### Opatření pro naplňování cíle

##### F1 1.

**Poskytovat pomoc a podporu osobám ohroženým exekucí, potenciální ztrátou bydlení nebo zaměstnání**

<b>Kritéria pro naplňování opatření</b>	Službu v lokalitě poskytuje minimálně jeden poskytovatel.	
<b>Dopady opatření</b>	Osoby, které jsou ohroženy exekucemi, ztrátou bydlení či zaměstnání, jsou zajištěny poradenstvím a tím jsou snížena rizika dopadů těchto situací.	
<b>Jakými službami/aktivitami bude priorita zajištěna:</b>	<b>Popis služby/aktivity:</b>	
Odborné sociální poradenství	<b>Odborné sociální poradenství</b> je <u>sociální službou</u> pro osoby v nepříznivé životní situaci. Odborná pomoc je zaměřena na konkrétní pomoc a praktické řešení obtížné sociální situace člověka např.: <ul style="list-style-type: none"> <li>- dluhové poradenství</li> <li>- poradenství v oblasti bydlení a zaměstnání, trestné činnosti a oblasti práva, atd.</li> </ul>	
Sociální šatník	<b>Sociální šatník je určený sociálně potřebným občanům</b> , kteří se ocitli v nelehké životní situaci (zejména lidé bez přístřeší, obyvatelé azylových domů, osoby v hmotné nouzi, osoby propuštěné z výkonu trestu, osoby postižené živelnými pohromami, atd.) Zde je osobám poskytnuta, na základě doporučení sociálního odboru městského úřadu, pomoc formou ošacení, obuvi, doplňků, ložního prádla, ručníků, atd. Občas lze poskytnout i peřiny, dětské kočárky, hračky, atd. Veškeré oblečení a doplňky jsou získávány formou veřejných sbírek.	
<b>Partneři pro realizaci opatření</b>		
<b>Zřizovatel/Poskytovatel</b>	<b>Služba/aktivita</b>	<b>Zdroje financování</b>
Centrum J. J. Pestalozziho, o.p.s.	Odborné sociální poradenství	MPSV, Pardubický kraj, jednotlivé obce
Oblastní charita Chrudim	Odborné sociální poradenství	MPSV, Pardubický kraj
Oblastní spolek Českého červeného kříže	Sociální šatník	Data nezjištěna
<b>Poznámka:</b>		
<i>Při potřebě existenčního zajištění se občané mohou obracet na <b>Sociální odbor MěÚ Nasavrky</b>, který spolupracuje s oddělením <b>Hmotné nouze Úřadu práce</b>, kontaktní pracoviště Chrudim, kde si občané</i>		



*mohou podat žádost o dávky příspěvku na živobytí, příspěvku na bydlení, zažádat o mimořádnou okamžitou pomoc či životní a existenční minimum.*

## F2 2.

### Zajistit pomoc osobám v krizi a osobám ohroženým domácím násilím

<b>Kritéria pro naplňování opatření</b>	Služby v území poskytují minimálně dva poskytovatelé.	
<b>Dopady opatření</b>	Cílová skupina je zajištěna službami při řešení rodinných či životních krizí.	
<b>Jakými službami/aktivitami bude priorita zajištěna:</b>	<b>Popis služby/aktivity:</b>	
Intervenční centrum pro osoby ohrožené domácím násilím	<b>Intervenční centrum</b> je sociální službou poskytující pomoc a koordinaci této pomoci osobám ohroženým domácím násilím. Služba zajišťuje spolupráci při řešení situace s dalšími sociálními službami, OSPOD, obcemi, Policií ČR i dalšími orgány veřejné správy.	
Krizové centrum Chrudim	<p><b>Krizová pomoc poskytuje</b> psychosociální služby uživatelům v Pardubickém kraji, kteří se ocitli v krizové situaci, jež naléhavě ohrožuje život, či významně snižuje jeho kvalitu a vyžaduje bezodkladné řešení.</p> <p><b>Osoby se mohou ocitnout v krizi z mnoha důvodů, např.:</b></p> <ul style="list-style-type: none"> <li>- úmrtí blízkého člověka</li> <li>- přírůstek do rodiny</li> <li>- zjištění manželské nevěry</li> <li>- uzavření manželství</li> <li>- autonehoda</li> <li>- výpověď, nezaměstnanost, nástup do nového zaměstnání</li> <li>- soudní stíhání, věznění, propuštění na svobodu, oběť anebo svědek násilí</li> <li>- pohlavní zneužití, přepadení, znásilnění</li> <li>- závažné zdravotní problémy</li> <li>- těžké onemocnění vlastní nebo blízké osoby, narození postiženého dítěte, invalidita</li> <li>- velké přírodní katastrofy požár, povodně, záplavy</li> <li>- vážný zdravotní úraz</li> </ul> <p>sebevražda osoby blízké, pocit ohrožení sebe nebo někoho blízkého</p>	
Odborné sociální poradenství	<b>Odborné sociální poradenství</b> je sociální službou pro osoby v nepříznivé životní situaci. Odborná pomoc je zaměřena na konkrétní pomoc a praktické řešení obtížné sociální situace, ať se jedná již o domácí násilí, vztahové či výchovné problémy nebo další obtížné situace.	
Telefonická krizová pomoc	<b>Telefonická krizová pomoc</b> je poskytována obětem kriminality, osobám ohroženým domácím násilím, svědkům trestných činů, pozůstalým po obětech trestných činů, osobám ohroženým kriminalitou a násilím.	
<b>Partneři pro realizaci opatření</b>		
<b>Zřizovatel/Poskytovatel</b>	<b>Služba/aktivita</b>	<b>Zdroje financování</b>
Bílý kruh bezpečí, z.s.	Telefonická krizová pomoc - Linka pomoci obětem kriminality a domácího násilí - 116 006	Data nezjištěna



	Poradna pro oběti trestných činů, pozůstalým po obětech a svědkům trestné činnosti	Data nezjištěna
Centrum J. J. Pestalozziho, o.p.s.	Krizové centrum Chrudim	MPSV, Pardubický kraj, jednotlivé obce
Linka bezpečí, z.s.	Telefonická krizová pomoc – Linka bezpečí	Data nezjištěna
	Telefonická krizová pomoc – Rodičovská linka	Data nezjištěna
Oblastní charita Chrudim	Odborné sociální poradenství	MPSV, Pardubický kraj
SKP – Centrum o.p.s.	Intervenční centrum pro osoby ohrožené domácím násilím	MPSV, Pardubický kraj
<b>Poznámka:</b>		
<i>Ohrožené osoby se mohou obracet na sociálního pracovníka <b>MěÚ Nasavrky</b> či přímo na <b>MěÚ Chrudim – Odbor sociálních věcí</b>. V celém Pardubickém kraji působí <b>Intervenční centrum pro osoby ohrožené domácím násilím (SKP – Centrum, o.p.s., na které se ohrožené osoby domácím násilím mohou obracet.</b></i>		

## G. PRŮŘEZOVÉ AKTIVITY KOMUNITNÍHO PLÁNOVÁNÍ

Komunitní plánování je nekončící proces, ačkoliv jednotlivé plány komunitního plánování jsou zpracovávány na období tří let. Pozice lokálního koordinátora napomůže k rychlejšímu toku informací strany obce III. typu, od poskytovatelů sociálních služeb k zástupcům obcí a v neposlední řadě i k občanům. Pomoc tak bude efektivnější a rychlejší.

Lepší orientaci občanům v systému sociálních služeb a možnostech sociální pomoci lze napomoci informacemi zveřejňovanými v místních zpravodajích. Občanům tak mohou být zprostředkovány praktické informace o možnostech zapůjčení kompenzačních pomůcek, o edukaci péče či o příspěvcích na péči. Pravidelná setkávání zástupců obcí s poskytovateli jsou rovněž důležité pro zabezpečení konkrétních služeb pro občany obcí.

### Cíl G1

**Zajištění vhodné sociální pomoci a podpory v lokalitě Nasavrcko.**

### CÍL G1

#### INFORMOVANOST A PORADENSTVÍ OSOBÁM V OBTÍŽNÉ ŽIVOTNÍ SITUACI

#### Opatření pro naplňování cíle

#### G1 1.

#### Podporovat informovanost o systému sociálních služeb a souvisejících aktivit

<b>Kritéria pro naplňování opatření</b>	Databáze SPONA je využívána jak občany, tak zástupci obcí i místních pověřených úřadů.
	Obce informují veřejnost, včetně odborné veřejnosti (lékaři) pravidelně prostřednictvím místních zpravodajů, internetových stránek, letáků a dalších nástrojů dle situace v konkrétní obci.



<b>Dopady opatření</b>	Informace pro občany o sociálních službách a souvisejících aktivitách jsou jasné, přehledné, konkrétní a odpovídají cílovým skupinám, pro které jsou určeny. Zdravotníci mohou občany nasměrovat na sociální služby	
<b>Jakými službami/aktivitami bude priorita zajištěna:</b>	<b>Popis služby/aktivity:</b>	
Databáze SPONA – Síť pomoci a podpory na Chrudimsku	On-line prostor, kde lidé nalézají potřebnou pomoc. Organizacím, které tuto pomoc poskytují, využívají databázi pro vzájemnou spolupráci a sdílení aktualit a potřeb.	
Informování veřejnosti	Informování veřejnosti je nedílnou součástí činnosti <b>pověřených obecních úřadů a obecních úřadů. Obec</b> využívá různé informační kanály, jako je obecní zpravodaj, internetové stránky obce, mobilní rozhlas či další prostředky dle místních podmínek. Pro zástupce obce je důležité disponovat dostatečnými informacemi o poskytovatelích působících v jejich obci a okolí. Tyto informace pak mohou předávat v případě potřeby občanům.	
Informování odborné veřejnosti	Nedílnou součástí informování o sociálních službách jsou také lékaři, a to jak praktičtí, tak pediatři, případně nemocnice a sociální pracovníci v nemocnicích.	
<b>Partneři pro realizaci opatření</b>		
<b>Zřizovatel/Poskytovatel</b>	<b>Služba/aktivita</b>	<b>Zdroje financování</b>
MěÚ Chrudim	Koordinátor KPSS	Obce
MěÚ Nasavrky	Lokální koordinátor za lokalitu Nasavrcko	Obce

## G1 2.

### Systematicky plánovat služby v lokalitě Nasavrcko

<b>Kritéria pro naplňování opatření</b>	Monitorování, vyhodnocování a aktualizace komunitního plánu v lokalitě.	
	Pravidelná setkávání lokální pracovní skupiny minimálně 1x ročně.	
	Existence lokálního koordinátora.	
	Pravidelná komunikace mezi jednotlivými obcemi a poskytovateli služeb.	
<b>Dopady opatření</b>	Systematický a funkční systém komunitního plánování služeb v lokalitě	
<b>Jakými službami/aktivitami bude priorita zajištěna:</b>	<b>Popis služby/aktivity:</b>	
Lokální koordinátor	Lokální koordinátor plní funkci prostředníků mezi obcemi, uživateli a poskytovateli služeb, obcí III. typu. Tato spolupráce se ukázala jako přínosná. V rámci dané priority se jedná o udržení pozice lokálního koordinátora i po skončení projektu.	
Lokální pracovní skupina Nasavrcko	Jedná se o skupinu účastníků pro komunitní plánování sociálních služeb. Vzniká uvnitř jednotlivých lokalit a je koordinována lokálními koordinátory. <b>Lokální pracovní skupina:</b> - plánuje potřebnou pomoc a podporu přímo v lokalitě - řeší „aktuální témata, na aktuálním místě“, - prostřednictvím setkání předávání zkušeností z praxe (příklady dobré praxe při řešení obtížných situací), - podporuje informovanost o poskytovaných službách (způsoby, formy, ...)	
<b>Partneři pro realizaci opatření</b>		
<b>Zřizovatel/Poskytovatel</b>	<b>Služba/aktivita</b>	<b>Zdroje financování</b>



Evropská unie  
Evropský sociální fond  
Operační program Zaměstnanost

MěÚ Chrudim	Koordinátor KPSS	Obce
MěÚ Nasavrky	Lokální koordinátor za lokalitu Nasavrcko	Obce



Evropská unie  
Evropský sociální fond  
Operační program Zaměstnanost

### 3.2.5 Lokalita Skutečsko



<https://www.facebook.com/mestoskutec>





### 3.2.5.1 Plánování a organizační struktura

Město Chrudim - Odbor sociálních věcí komunitně plánuje od roku 2006, čímž podporuje optimalizaci sítě sociálních a souvisejících služeb. Celý proces plánování, včetně pomoci a metodické podpory, zastřešuje na celém území obce s rozšířenou působností Chrudim **hlavní koordinátor komunitního plánování**, který je pracovníkem Odboru sociálních věcí Městského úřadu Chrudim. Ten spolupracuje s *MěÚ Chrudim* i *KÚ Pardubického kraje*. Pro efektivní plánování sítě sociálních služeb na území obce s rozšířenou působností Chrudim (dále jen ORP) je celé území **rozděleno do šesti lokalit**, které jsou tvořeny hranicemi pověřených úřadů (POU).

Jednu ze šesti lokalit tvoří **lokality Skutečsko**, ve které působí **lokální koordinátor (dále jen LK)**. V lokalitě vznikla **lokální pracovní skupina**, v níž figurují *zástupci*:

- *uživatelů,*
- *poskytovatelů,*
- *obcí a zadavatelů služeb,*
- *odborné veřejnosti.*

Lokální koordinátor 2x ročně svolává jednání **lokální pracovní skupiny**.

**ORP Chrudim = 6 lokalit → Chrudimsko, Heřmanoměstecko, Chrastecko, Nasavrcko, Skutečsko, Třemošnicko**

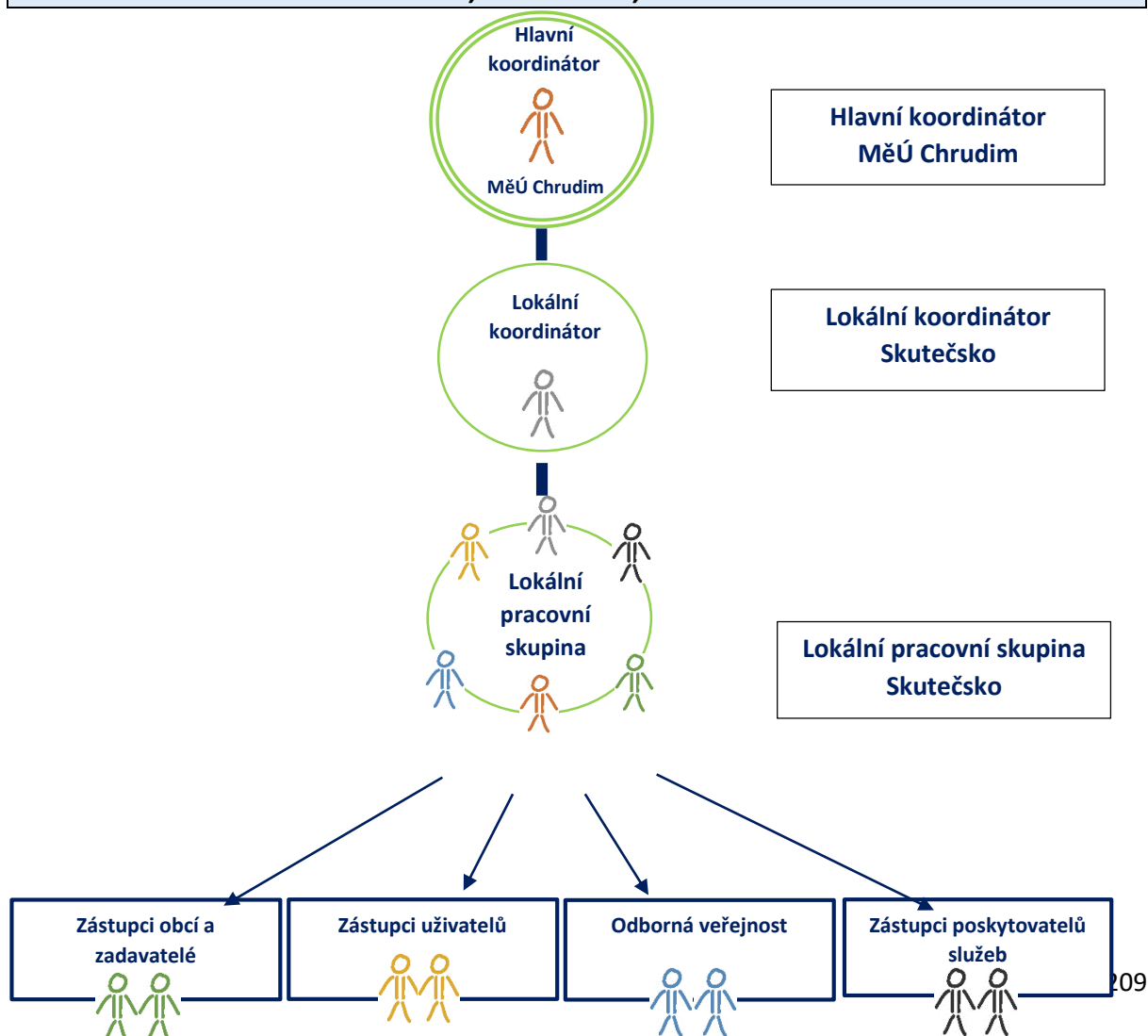



V rámci lokální pracovní skupiny Skutečsko probíhá nastavování procesu plánování.

V průběhu **jednání lokální pracovní skupiny**, byly v lokalitě **vymezeny potřeby (priority)**, z nichž byly stanoveny cíle pro návrhovou část plánu.

Zjištěné potřeby (priority) dělíme **do šesti oblastí (podle cílových skupin osob)**:

- A. Oblast péče o seniory
- B. Oblast péče o osoby se zdravotním postižením
- C. Oblast péče o děti, mládež, rodinu
- D. Oblast péče o osoby s duševním onemocněním
- E. Oblast péče o osoby ohrožené užíváním návykových látek
- F. Oblast péče o osoby sociálně vyloučené a osoby v obtížné životní situaci

### 3.2.5.2 Základní údaje o lokalitě

Pověřeným obecním úřadem je *Městský úřad Skuteč*. Sociální problematice na úrovni městského úřadu se věnuje **Odbor správní**. V lokalitě působí i asistent prevence sociálního vyloučení Místní akční skupiny Skutečsko, Košumbersko a Chrasteko.





Lokalitu **Skutečska** tvoří třináct obcí: Bor u Skutče, Hluboká, Leštinka, Luže, Mrákotín, Perálec, Proseč, Prosetín, Předhradí, Skuteč, Střemošice, Vrbatův Kostelec, Zderaz.

### Výstupy z výzkumného šetření

- **Stárneme.** Skutečsko má výrazně starší populaci ve srovnání s průměrem ČR i ORP Chrudim. Ve dvou obcích Skutečska dokonce žije dvojnásobek seniorů oproti dětem. Nyní žije v lokalitě 142 seniorů na 100 dětí ve věku do 15 let. V roce 2031 vzroste poměrný počet seniorů na 169.
- **Nepřibývá nás.** Obyvatelstva Skutečska spíše ubývá – ať již vlivem úmrtnosti či stěhování se.
- **Pečujeme o své blízké.** Oproti celorepublikovému průměru zde podstatně více lidí dostává **příspěvek na péči** (55,0 příjemců příspěvku na tisíc obyv. oproti průměru 34,1 příjemců příspěvku v rámci ČR). Jedná se o jednu z nejvyšších hodnot v ORP Chrudim.
- **Péče o blízké přibude.** Aktuálně (201P) máme 707 příjemců příspěvku na péči. V roce 2031 to bude 784 příjemců příspěvku. Převládat přitom budou osoby ve věku 65+ (senioři).
- **Potřebujeme proto zabezpečit více služeb pro seniory a osoby se zdravotním postižením.** Bude potřeba především navýšit **aktuální kapacity pečovatelské služby a domovů pro seniory** v území. Potřebujeme ale nutně zabezpečit odlehčovací služby (které odlehčí rodinným pečujícím), osobní asistenci, sociálně aktivizační služby pro seniory a osoby se zdravotním postižením a službu podpora samostatného bydlení.
- **V těchto obcích je potřeba zvýšené podpory značné části občanů. Zvýšené rizikové ukazatele (podíl osob v exekuci, podíl nezaměstnaných, index stáří) se týká těchto obcí:** Bor u Skutče (index stáří), Perálec (podíl nezaměstnaných) a Střemošice (index stáří).

Pozn.: Výchozí údaje jsou uvedeny z výzkumu realizovaného v roce 2019.

### 3.2.5.3 Poskytovatelé všech služeb v území

#### a) Registrované sociální služby

Na území lokality Skutečska je poskytovateli sociálních služeb zabezpečována sociální pomoc registrovanými službami dle zákona o sociálních službách č. 108/2006 Sb. v pozdějším znění platných předpisů.

V tabulce je uveden základní přehled organizací, poskytujících svoje služby na daném území.

Registrované sociální služby	
Zřizovatel/Poskytovatel	Služba
Amalthea, z.s.	Podpora pro rodinu a dítě (Sociálně aktivizační služba)
Bílý kruh bezpečí, z.s.	Telefonická krizová pomoc - Linka pomoci obětem kriminality a domácího násilí - 116 006
<i>Poznámka: Celorepubliková působnost</i>	Poradna pro oběti trestných činů, pozůstalým po obětech a svědkům trestné činnosti
Centrum J.J. Pestalozziho, o.p.s	Azylový dům



	Krizové centrum
	Odborné sociální poradenství
Centrum pro zdravotně postižené a seniory Pardubického kraje, o.p.s.	Odborné sociální poradenství
	Osobní asistence
Centrum pro dětský sluch Tamtam, o.p.s.  <i><b>Poznámka:</b> Celokrajská působnost</i>	Raná péče Čechy
Domov Na cestě	Chráněné bydlení
	Domov se zvláštním režimem
ERGOTEP, družstvo invalidů	Sociální rehabilitace
FOKUS Vysočina, z.ú.	Sociální rehabilitace
Hewer, z.s.	Osobní asistence
Linka bezpečí, z.s.  <i><b>Poznámka:</b> Celorepubliková působnost</i>	Telefonická krizová pomoc – Linka bezpečí
	Telefonická krizová pomoc – Rodičovská linka
Laxus, z.ú.  <i><b>Poznámka:</b> Celokrajská působnost</i>	Centrum terénních programů Pardubického kraje
Město Luže	Pečovatelská služba
Město Proseč	Pečovatelská služba
Oblastní charita Chrudim	Pečovatelská služba
	Odborné sociální poradenství
Oblastní charita Nové Hrady u Skutče	Denní stacionář
	Pečovatelská služba
	Osobní asistence
	Sociálně aktivizační služby pro rodiny s dětmi
	Sociálně - terapeutické dílny
Péče o duševní zdraví, pobočka Chrudim	Sociální rehabilitace
Rodinné Integrační Centrum, z. s.  <i><b>Poznámka:</b> Celokrajská působnost</i>	Sociálně aktivizační služby pro rodiny s dětmi s PAS
Rytmus Východní Čechy, o.p.s.	Sociální rehabilitace
Středisko rané péče v Pardubicích o.p.s.  <i><b>Poznámka:</b> Celokrajská působnost</i>	Raná péče
SeniorCentrum Skuteč	Domov pro osoby se zdravotním postižením



	Domov pro seniory
	Pečovatelská služba
Šance pro Tebe, z.s.	Sociálně aktivizační služby pro rodiny s dětmi (Sanace rodiny)
	Terénní program Streetwork
	Terénní program pro rodiny
TyfloCentrum Pardubice, o.p.s.	Sociální rehabilitace
	Sociálně aktivizační služby pro seniory a osoby se zdravotním postižením
	Průvodcovské a předčitatelské služby
Včelka sociální služby, o.p.s.	Osobní asistence
	Pečovatelská služba
	Sociálně aktivizační služby pro seniory a osoby se zdravotním postižením

Pozn.: Data v tabulce jsou uvedena za rok 2021 – mohou se měnit dle aktuální potřeby v místě a čase.

#### b) Související aktivity (odborná veřejnost)

Pro komplexní zabezpečení sociální pomoci a podpory na území lokality Skutečsko, jsou mimo registrovaných sociálních služeb poskytovány i doplňkové služby sociálního charakteru. Jedná se o služby, které nejsou registrovány dle zákona o sociálních službách, ale na tyto sociální služby navazují a doplňují je. Pro účely komunitního plánování řadíme tyto související aktivity do role **odborné veřejnosti**.

Státní správa	
Organizace/Pracoviště	Organizační složka/Zařazení
Město Skuteč	Správní odbor
Město Luže	Bezbariérové bydlení
Město Proseč	Správní a sociální odbor
	Byty zvláštního určení
	Půjčovna kompenzačních pomůcek
Město Chrudim	Odbor sociálních věcí - oddělení sociální prevence a pomoci
	Odbor sociálních věcí - oddělení sociálně-právní ochrany dětí
Úřad práce, kontaktní pracoviště Chrudim	Hmotná nouze
	Příspěvek na péči
	Sociální služby
Úřad práce, kontaktní pracoviště Skuteč	Hmotná nouze
	Příspěvek na péči
	Sociální služby
Ostatní služby sociálního charakteru (návazné a související)	
Zřizovatel/Poskytovatel	Aktivita
Amalthea, z.s.	Podpora pro rodinu a dítě – navazující služby
	Podpora rodin s dětmi v období rozchodu rodičů
	Centrum náhradní rodinné péče Chrudim



Centrum J.J. Pestalozziho, o.p.s	Práce s rodinami v agendě OSPOD
Centrum pro zdravotně postižené a seniory Pardubického kraje, o.p.s.  <b>Poznámka: Celokrajská působnost</b>	Půjčovna kompenzačních pomůcek
Dobrá rodina, o.p.s.  <b>Poznámka: Celokrajská působnost</b>	Doprovázení pěstounských rodin
Křídla pro pěstouny, z.s.	Doprovázení pěstounských rodin
Bc. Gabriela Mikulecká (pověřená fyzická osoba výkonem SPOD)	Doprovázení pěstounských rodin
Oblastní charita Chrudim	Dobrovolnické centrum
	Domácí zdravotní péče
	Půjčovna kompenzačních pomůcek
Oblastní charita Nové Hrady u Skutče	Půjčovna kompenzačních pomůcek
	Ošetrovatelská služba
	Domácí hospicová péče
	Domácí zdravotní péče
Probační a mediační služba – pracoviště Chrudim	Probační a mediační služba
SeniorCentrum Skuteč	Půjčovna kompenzačních pomůcek
Středisko rané péče v Pardubicích o.p.s. <b>Poznámka: Celokrajská působnost</b>	Alternativní volnočasové aktivity pro rodiny s dětmi se zdravotním postižením
Šance pro Tebe, z.s.	Dobrovolnická agentura
	Humanitární pomoc
<b>Další aktivity komunitního charakteru</b>	
<b>Aktér</b>	<b>Aktivita</b>
Klub seniorů Proseč	Kulturní, vzdělávací a společenské aktivity seniorů
MAS Skutečsko, Košumbersko a Chrastecko	Asistent prevence sociálního vyloučení
Senior klub Vrbatův Kostelec	Kulturní, vzdělávací a společenské aktivity seniorů
Svaz postižených civilizačními chorobami v ČR, z.s. (celokrajská působnost)	Nabídka odborných a rehabilitačních programů, aktivit pro začlenění osob dlouhodobě a trvale nemocných (včetně seniorů) a prevence civilizačních onemocnění



### 3.2.5.4 Stanovené potřeby, cíle a opatření v oblastech komunitního plánování

#### A. OBLAST PÉČE O SENIORY

Seniorem se rozumí člověk, který má nárok pobírat starobní důchod (dosáhl důchodového věku). Tyto osoby jsou významnou cílovou skupinou uživatelů sociálních služeb a nejčastějšími příjemci příspěvku na péči, a to pro svou sníženou soběstačnost z důvodu věku a často přidruženého chronického onemocnění nebo zdravotního postižení. Jejich situace tedy nezřídka vyžaduje pomoc jiné fyzické osoby. Oblast péče o seniory se z velké části prolíná s oblastí péče o osoby se zdravotním postižením.

#### Trendy v oblasti péče o seniory

<b>Od neproduktivního věku k předávání moudrosti a kvalitě života</b>
Poskytování služeb v domácnosti
Podpora pečujících osob včetně odlehčovací péče
Podpora aktivního trávení volného času seniorů (tzv. aktivní stáří)
Začleňování a využití potenciálu při mezigeneračním přenosu (př. dobrovolníci ve školkách, předávání pracovního know-how)
Podpora samostatného bydlení (př. malé finančně dostupné bydlení, co-housing)

#### Tabulka s přehledem stávajících služeb v lokalitě

<b>Registrované sociální služby</b>	
<b>Zřizovatel/Poskytovatel</b>	<b>Služba</b>
Centrum pro zdravotně postižené a seniory Pardubického kraje, o.p.s.	Odborné sociální poradenství Osobní asistence
Hewer, z.s.	Osobní asistence
Město Luže	Pečovatelská služba
Město Proseč	Pečovatelská služba
Oblastní charita Chrudim	Pečovatelská služba Odborné sociální poradenství
Oblastní charita Nové Hrady u Skutče	Denní stacionář Pečovatelská služba Osobní asistence
SeniorCentrum Skuteč	Domov pro osoby se zdravotním postižením Domov pro seniory Pečovatelská služba
Včelka sociální služby, o.p.s.	Osobní asistence
<b>Související aktivity</b>	
<b>Zřizovatel/Poskytovatel/ Organizace</b>	<b>Služba/Aktivita/Organizační složka</b>



Centrum pro zdravotně postižené a seniory Pardubického kraje, o.p.s.	Půjčovna rehabilitačních a kompenzačních pomůcek
MAS Skutečsko, Košumbersko a Chrastcko	Asistent prevence sociálního vyloučení
Město Chrudim	Odbor sociálních věcí - Oddělení sociální prevence a pomoci (OSPP) Odbor sociálních věcí - Oddělení sociálně-právní ochrany dětí (OSPOD)
Město Proseč	Správní a sociální odbor Půjčovna kompenzačních pomůcek
Město Skuteč	Správní odbor
Oblastní charita Chrudim	Půjčovna kompenzačních pomůcek Domácí zdravotní péče Občanská poradna
Oblastní charita Nové Hrady u Skutče	Půjčovna kompenzačních pomůcek Ošetrovatelská služba Domácí hospicová péče Domácí zdravotní péče
SeniorCentrum Skuteč	Půjčovna kompenzačních pomůcek
Úřad práce, kontaktní pracoviště Skuteč	Sociální služby Příspěvek na péči Hmotná nouze
<b>Další aktivity komunitního charakteru</b>	
<b>Aktér</b>	<b>Aktivita</b>
Klub seniorů Proseč	Kulturní, vzdělávací a společenské aktivity seniorů
Senior klub Vrbatův Kostelec	Kulturní, vzdělávací a společenské aktivity seniorů
Svaz postižených civilizačními chorobami v ČR z.s.,	Nabídka odborných a rehabilitačních programů, aktivit pro začlenění osob dlouhodobě a trvale nemocných (včetně seniorů) a prevence civilizačních onemocnění

### Potřeba A1

**Zajištění soběstačnosti, důstojnosti života i umírání seniorů v jejich přirozeném prostředí. Podpora osob o ně pečující, využívání rehabilitačních a podpůrných programů pro seniory.**

Dle výzkumu je možno přepokládat stoupající počet seniorů nad 75 let, jejichž zdravotní stav bude vyžadovat některou z forem dlouhodobé péče. Prioritou komunitního plánování sítě sociálních služeb je pomoci lidem udržet jejich stávající životní styl a pobyt v domácím prostředí. Priorita je zajišťována jak sociálními, tak doplňkovými službami jako je např. domácí zdravotní péče či zapůjčení kompenzačních pomůcek. Lze očekávat, že se zvýší i podíl pečujících, kteří budou s pomocí terénních sociálních služeb zabezpečovat neformální péči o své blízké. Vedle rozvoje terénních služeb poroste potřeba zajistit pomoc a podporu pečujícím osobám - jak v oblasti informovanosti o sociálních službách a souvisejících aktivitách, tak i v edukaci přímo v domácím prostředí (finanční pomoc od státu, úprava domácího prostředí,





nácvik polohování apod.). Jednou z dalších forem podpory pečujících osob je poskytování odlehčovacích služeb pro rodiny se seniory. Tato služba je velmi důležitá primárně pro pečovatele, čímž dochází ke zlepšení situace v rodinném prostředí. Dle demografického vývoje je velmi pravděpodobné, že potřebnost služby bude do budoucna stoupat.

Senioři a jejich rodiny mohou využívat různých dalších aktivit. Jejich přehled je uveden v Tabulce s přehledem stávajících služeb v lokalitě (související aktivity).

## CÍL A1

### PÉČE O SENIORY V PŘIROZENÉM PROSTŘEDÍ

#### Opatření pro naplňování cíle

##### A1 1.

#### Zajistit potřebnou kapacitu, místní a časovou dostupnost pečovatelské služby

<b>Kritéria pro naplňování opatření</b>	Kapacita pečovatelské služby se navyšuje s ohledem na sociodemografický vývoj populace.	
	Pečovatelská služba je dostupná ve všech obcích v lokalitě.	
	Doba poskytování pečovatelské služby se přizpůsobuje potřebám uživatelů a jejich rodinných příslušníků (večerní hodiny a víkendy).	
	Alespoň jeden z poskytovatelů provozuje na území pečovatelskou službu v režimu 24/7.	
	Různí poskytovatelé spolupracují a zabezpečují sdílenou péči za účelem udržení seniora v jeho přirozeném prostředí.	
<b>Dopady opatření</b>	Pečovatelská služba je dostupná pro všechny zájemce v lokalitě. Senioři mají zajištěnu péči ve svém domácím prostředí.	
<b>Jakými službami/aktivitami bude prioritou zajištěna:</b>	<b>Popis služby/aktivity:</b>	
Pečovatelská služba	<p><b>Pečovatelská služba je sociální služba, která nabízí pomoc a podporu lidem se sníženou soběstačností v jejich přirozeném prostředí v úkonech péče o vlastní osobu a domácnost např.:</b></p> <ul style="list-style-type: none"> <li>- pomoc při osobní hygieně</li> <li>- podpora samoobsluhy</li> <li>- pomoc při zajištění chodu domácnosti</li> <li>- pomoc při zajištění stravy,</li> <li>- doprovod k lékaři a na úřad,</li> <li>- úklid domácnosti, praní a žehlení prádla, nákupy, donáška oběda.</li> </ul>	
<b>Partneři pro realizaci opatření</b>		
<b>Zřizovatel/Poskytovatel</b>	<b>Služba/aktivita</b>	<b>Zdroje financování</b>
Oblastní charita Chrudim	Pečovatelská služba	MPSV, Pardubický kraj, jednotlivé obce, platby uživatelů, dotace
Oblastní charita Nové Hradky u Skutče	Pečovatelská služba	MPSV, Pardubický kraj, jednotlivé obce, platby uživatelů
Město Luže	Pečovatelská služba	Pardubický kraj, jednotlivé obce, platby uživatelů
Město Proseč	Pečovatelská služba	MPSV, Pardubický kraj, jednotlivé obce, platby uživatelů



SeniorCentrum Skuteč	Pečovatelská služba	Pardubický kraj, jednotlivé obce, platby uživatelů, příspěvek zřizovatele, ostatní
Včelka sociální služby, o.p.s.	Pečovatelská služba	Data nezjištěna

### A1 2.

#### Zajistit potřebnou kapacitu, místní a časovou dostupnost osobní asistence

<b>Kritéria pro naplňování opatření</b>	Kapacita osobní asistence se navyšuje s ohledem na sociodemografický vývoj populace.	
	Osobní asistence je dostupná ve všech obcích v lokalitě.	
	Doba poskytování osobní asistence se přizpůsobuje potřebám uživatelů a jejich rodinných příslušníků (večerní hodiny a víkendy).	
	Různí poskytovatelé spolupracují a zabezpečují sdílenou péči za účelem udržení seniora v jeho přirozeném prostředí.	
<b>Dopady opatření</b>	Osobní asistence je dostupná pro všechny zájemce v lokalitě. Seniori mají zajištěnu péči ve svém domácím prostředí.	
<b>Jakými službami/aktivitami bude priorita zajištěna:</b>	<b>Popis služby/aktivity:</b>	
Osobní asistence	<p><b>Osobní asistence</b> prostřednictvím svých pracovníků (osobních asistentů) poskytuje pomoc člověku v místě a čase, které si sám vybere. Osobní asistence je sociální služba, která se zaměřuje na:</p> <ul style="list-style-type: none"> <li>- zvládání v péči o sebe (oblékání, podání stravy, využívání kompenzačních pomůcek, ...)</li> <li>- pomoc při přípravě stravy, ...</li> <li>- při osobní hygieně (pomoc při koupání, WC, ...)</li> <li>- doprovod při volnočasových aktivitách (výlety, procházky, ...)</li> <li>- doprovody k lékaři, ...</li> </ul>	
<b>Partneři pro realizaci opatření</b>		
<b>Zřizovatel/Poskytovatel</b>	<b>Služba/aktivita</b>	<b>Zdroje financování</b>
Centrum pro zdravotně postižené a seniory Pardubického kraje, o.p.s.	Osobní asistence	Pardubický kraj, jednotlivé obce, platby uživatelů, dotace
Hewer, z.s.	Osobní asistence	MPSV, Pardubický kraj, jednotlivé obce, platby uživatelů
Oblastní charita Nové Hrady u Skutče	Osobní asistence	MPSV, Pardubický kraj, platby uživatelů, dary a dotace obcí, ostatní příjmy
Včelka sociální služby, o.p.s.	Osobní asistence	Data nezjištěna

### A1 3.

#### Zajistit poskytování odlehčovací služby v lokalitě

<b>Kritéria pro naplňování opatření (indikátory)</b>	Odlehčovací služba je dostupná ve všech obcích v lokalitě.	
	Doba poskytování odlehčovací služby se přizpůsobuje potřebám rodinných příslušníků.	
<b>Aktivity</b>	Zjistit potřebnost služby v lokalitě, včetně formy služby (terénní/pobytová).	
	Vyjednávat s případnými poskytovateli realizaci služby v lokalitě.	
	Zjistit potřebnost zřízení služby ze strany Pardubického kraje.	
<b>Dopady opatření</b>	Odlehčovací služba je dostupná pro všechny zájemce v lokalitě. Pečující osoby mají možnost svěřit péči o svého rodinného příslušníka v době, kdy se o něj sami nemohou starat.	



<b>Jakými službami/aktivitami bude priorita zajištěna:</b>	<b>Popis služby/aktivity:</b>
Služba v lokalitě není dostupná.	<b>Odlehčovací služby</b> jsou služby primárně určené pro osoby se sníženou soběstačností, tedy i seniorům. Cílem služby je umožnit nezbytný odpočinek pečující osobě. Mohou být poskytované: - v domácnosti - v zařízení sociální služby, včetně vícedenních pobytů.

#### A1 4.

#### Podporovat a rozvíjet domácí zdravotní péči

<b>Kritéria pro naplňování opatření</b>	Kapacita domácí zdravotní péče je zajištěna pro všechny potřebné osoby.	
	Domácí zdravotní péče je dostupná ve všech obcích v lokalitě.	
	Doba domácí zdravotní péče se přizpůsobuje potřebám uživatelů a jejich rodinných příslušníků (večerní hodiny a víkendy).	
	V lokalitě existuje propojení mezi zdravotními a sociálními službami.	
<b>Dopady opatření</b>	Domácí zdravotní péče je dostupná pro všechny zájemce v lokalitě.	
	Senioři mají zajištěnu zdravotní péči ve svém domácím prostředí.	
	Senioři nemusí setrvávat ve zdravotnickém zařízení, případně do něj dojíždět.	
<b>Jakými službami/aktivitami bude priorita zajištěna:</b>	<b>Popis služby/aktivity:</b>	
Domácí zdravotní péče	<b>Domácí zdravotní péče není sociální službou.</b> Jedná se o <b>zdravotní službu</b> , která je určena <b>akutně či chronicky nemocným</b> , kteří jsou po propuštění ze zdravotnického zařízení a vyžadují po určitou dobu zdravotní péči. Domácí zdravotní péči doporučuje praktický lékař, je hrazena zdravotní pojišťovnou a je poskytována v domácím prostředí. Nejčastěji se jedná např. o: <ul style="list-style-type: none"> <li>- převazy ran (chronické i pooperační)</li> <li>- odběry krve</li> <li>- podávání léků a injekcí, ...</li> </ul>	
<b>Partneři pro realizaci opatření</b>		
<b>Zřizovatel/Poskytovatel</b>	<b>Služba/aktivita</b>	<b>Zdroje financování</b>
Oblastní charita Chrudim	Domácí zdravotní péče	Zdravotní pojišťovny
Oblastní charita Nové Hrady u Skutče	Ošetřovatelská služba Domácí zdravotní péče	Zdravotní pojišťovny

#### A1 5.

#### Zajistit pečujícím osobám možnosti praktické pomoci při péči o osobu blízkou

<b>Kritéria pro naplňování opatření</b>	Pečující osoby jsou zajištěny odborným sociálním poradenstvím.
<b>Dopady opatření</b>	Pečující osoby jsou zajištěny konkrétními informacemi, jak pečovat o osobu blízkou, stejně jako praktickým nácvikem péče i dostupnými možnostmi finanční pomoci.
<b>Jakými službami/aktivitami bude priorita zajištěna:</b>	<b>Popis služby/aktivity:</b>



Odborné sociální poradenství - Podpora pečujících	<p><b>Pečující osoby</b> jsou nejčastěji rodinnými příslušníky poskytující neformální péči a pomoc jiné osobě z rodiny či blízkého okolí. Tato bezplatná péče je důležitou součástí systému dlouhodobé péče, ačkoliv chybí podpora pečujícím osobám ze strany zdravotního i sociálního systému, stejně jako informace, jak pečovat. Pečující osoby často obtížně slaďují péči se svým zaměstnáním (ne-li jej přímo opouštějí), jsou ohroženy zvýšeným rizikem chudoby, sociálním vyloučením a zhoršováním svého fyzického i psychického zdraví.</p> <p><b>Odborné sociální poradenství je sociální službou pro osoby v nepříznivé životní situaci.</b> Odborná pomoc je zaměřena na <b>konkrétní pomoc a praktické řešení</b> obtížné sociální situace člověka, v případě pečujících osob na výše uvedená témata.</p>	
<b>Partneři pro realizaci opatření</b>		
<b>Zřizovatel/Poskytovatel</b>	<b>Služba/aktivita</b>	<b>Zdroje financování</b>
Oblastní Charita Chrudim	Odborné sociální poradenství - Podpora pečujících	MPSV, Pardubický kraj

#### A1 6.

#### Zajistit dostupnost kompenzačních pomůcek

<b>Kritéria pro naplňování opatření</b>	Nabídka kompenzačních pomůcek reaguje na aktuální potřeby v lokalitě.	
	Jednotliví poskytovatelé informují své klienty o možnosti zajištění kompenzačních pomůcek.	
	Kompenzační pomůcky zajišťují v lokalitě minimálně dva poskytovatelé.	
<b>Dopady opatření</b>	Kompenzační pomůcky jsou dostupné pro všechny, kdož je potřebují.	
<b>Jakými službami/aktivitami bude priorita zajištěna:</b>	<b>Popis služby/aktivity:</b>	
Půjčovna zdravotních a kompenzačních pomůcek	<p><b>Půjčovna zdravotních a kompenzačních pomůcek</b> nabízí rehabilitační a zdravotní pomůcky, které pomáhají zvládat běžný život osobám se sníženou soběstačností (osoby s handicapem, osoby po úrazech, senioři). <u>Nejedná se o sociální službu</u>. Pomůcky jsou poskytovány za úhradu a na dobu určitou.</p>	
<b>Partneři pro realizaci opatření</b>		
<b>Zřizovatel/Poskytovatel</b>	<b>Služba/aktivita</b>	<b>Zdroje financování</b>
Centrum pro zdravotně postižené a seniory Pardubického kraje, o.p.s.	Půjčovna rehabilitačních a kompenzačních pomůcek	Platby klientů
Město Proseč	Půjčovna kompenzačních pomůcek	Data nezjištěna
Oblastní Charita Chrudim	Půjčovna kompenzačních pomůcek	Pardubický kraj, MPSV
Oblastní charita Nové Hradky	Půjčovna kompenzačních pomůcek	Data nezjištěna

#### A1 7.

#### Podporovat a rozvíjet aktivity pro rehabilitaci a začleňování seniorů

<b>Kritéria pro naplňování opatření</b>	V lokalitě existuje minimálně jedna organizace, která realizuje rehabilitační a volnočasové aktivity pro seniory.
<b>Dopady opatření</b>	Senioři jsou zajištěni rehabilitačními, edukačními a volnočasovými aktivitami.



<b>Jakými službami/aktivitami bude priorita zajištěna:</b>	<b>Popis služby/aktivity:</b>	
Odborné a rehabilitační programy, aktivity pro začlenění seniorů	Odborné a rehabilitační programy, aktivity pro začlenění seniorů.	
<b>Partneři pro realizaci opatření</b>		
<b>Zřizovatel/Poskytovatel</b>	<b>Služba/aktivita</b>	<b>Zdroje financování</b>
Svaz postižených civilizačními chorobami, z.ú.	Odborné a rehabilitační programy, aktivity pro začlenění seniorů	Pardubický kraj, dary, dotace, jednotlivé obce

### Potřeba A2

**Zajištění důstojné komplexní pobytové péče pro seniory vyžadující vysokou míru podpory, pro které není dostupná péče v jejich přirozeném prostředí.**

Občanům, jež dosáhli seniorského věku, je prostřednictvím domovů pro seniory zabezpečena komplexní péče v případech, kdy péče již nemůže být z různých důvodů nadále zajišťována rodinnými příslušníky. Z výsledků demografické studie vyplývá, že bude počet seniorů v lokalitě Skutečsko vzrůstat. Vedle běžně poskytovaných činností je kladen důraz na aktivizaci seniorů – tyto aktivity prospívají duševnímu zdraví seniorů a přispívají obvyklému způsobu jejich života.

### CÍL A2

#### PÉČE O SENIORY S VYSOKOU MÍROU PODPORY

##### Opatření pro naplňování cíle

##### A2 1.

##### Udržet stávající kapacity pobytových služeb určených seniorům

<b>Kritéria pro naplňování opatření</b>	Kapacita pobytových služeb je minimálně na stejné úrovni, případně je navyšována dle demografického vývoje. Pobytová služba pro seniory je zajištěna minimálně v jedné obci v lokalitě.
<b>Dopady opatření</b>	Senioři jsou zajištěni pobytovou službou v případě, že již nemohou setrvat ve svém domácím prostředí, případně v bytech zvláštního určení se zajištěním terénních služeb.
<b>Jakými službami/aktivitami bude priorita zajištěna:</b>	<b>Popis služby/aktivity:</b>
Domovy pro seniory	<b>Domovy pro seniory jsou pobytové sociální služby, které jsou určeny osobám nad 65 let, kteří mají sníženou soběstačnost z důvodu věku. Potřebují tak nepřetržitou pomoc a podporu při zvládnání běžných činností např.:</b> <ul style="list-style-type: none"> <li>- pomoc při zvládnání péče o vlastní osobu (hygiena, ...)</li> <li>- pomoc při podávání stravy, ubytování</li> <li>- volnočasové a zájmové aktivity</li> <li>- vyřizování běžných záležitostí a pomoc s uplatňováním vlastních práv</li> </ul>



	- zapojení se do běžného života včetně kontaktu se společenským prostředím	
<b>Partneři pro realizaci opatření</b>		
<b>Zřizovatel/Poskytovatel</b>	<b>Služba/aktivita</b>	<b>Zdroje financování</b>
SeniorCentrum Skuteč	Domovy pro seniory	Pardubický kraj, platby uživatelů, zdravotní pojišťovny, příspěvek zřizovatele, dotace, ostatní

## A2 2.

### Udržet stávající kapacity nájemního bydlení se sociálními službami

<b>Kritéria pro naplňování opatření (indikátory)</b>	Byty zvláštního určení nebo bezbariérové bydlení je zajištěno minimálně ve dvou obcích v lokalitě.	
<b>Dopady opatření</b>	Občané jsou zajištěni bydlením s podporou sociálních služeb v situaci, kdy již nemohou zůstat ve svém přirozeném prostředí.	
<b>Jakými službami/aktivitami bude prioritou zajištěna:</b>	<b>Popis služby/aktivity:</b>	
Byty zvláštního určení, město Proseč  Bezbariérové bydlení, město Luže	<b>Byty zvláštního určení</b> jsou byty zvlášť stavebně upravené pro ubytování osob zdravotně postižených, a to pohybově (zejména imobilních osob na invalidním vozíku) anebo osob postižených zrakově či sluchově.  Do kategorie bytů zvláštního určení patří domy s pečovatelskou službou, chráněné bydlení. Uzavírání nájemních smluv podléhá zvláštnímu režimu.	
<b>Partneři pro realizaci opatření</b>		
<b>Zřizovatel/Poskytovatel</b>	<b>Služba/aktivita</b>	<b>Zdroje financování</b>
Město Proseč	Byty zvláštního určení	Město Proseč, nájemníci
Město Luže	Bezbariérové bydlení	Město Luže, nájemníci



## B. Oblast péče o osoby se zdravotním postižením

**Osoby se zdravotním postižením** jsou různorodou a rozsáhlou skupinou lidí, jejichž potřeby a potíže se liší podle toho, v jaké oblasti se jejich zdravotní postižení projevuje. Zdravotní postižení je chápáno jako „tělesné, mentální, duševní, smyslové nebo kombinované postižení, jehož dopady činí nebo mohou činit osobu závislou na pomoci jiné osoby“. S ohledem na skutečnost, že se velká část osob se zdravotním postižením neobejde bez pomoci jiné fyzické osoby, je nezbytné zajištění potřebné péče, a to ze strany rodiny, blízkého okolí, zdravotních a sociálních služeb.

### Trendy v oblasti péče o osoby se zdravotním postižením

Od zdravotního handicapu k překonání společenského handicapu
Poskytování služeb v domácnosti
Podpora pečujících osob včetně odlehčovací péče
Inkluzivní vzdělávání
Utváření široké palety pracovních příležitostí pro osoby se ZP
Podpora samostatného bydlení
Rozvoj paliativní péče

### Tabulka s přehledem stávajících služeb v lokalitě

Registrované sociální služby	
Zřizovatel/Poskytovatel	Služba
Centrum pro zdravotně postižené a seniory Pardubického kraje, o.p.s.	Odborné sociální poradenství
	Osobní asistence
Centrum pro dětský sluch Tamtam, o.p.s.	Raná péče
ERGOTEP, družstvo invalidů	Sociální rehabilitace
Hewer, z.s.	Osobní asistence
Město Luže	Pečovatelská služba
Město Proseč	Pečovatelská služba
Oblastní charita Chrudim	Pečovatelská služba
	Odborné sociální poradenství
Oblastní charita Nové Hrady u Skutče	Denní stacionář
	Pečovatelská služba
	Osobní asistence
	Sociálně - terapeutické dílny
Rytmus Východní Čechy, o.p.s.	Sociální rehabilitace
SeniorCentrum Skuteč	Domov pro osoby se zdravotním postižením
	Pečovatelská služba
Středisko rané péče v Pardubicích o.p.s.	Raná péče



TyfloCentrum Pardubice, o.p.s.	Sociální rehabilitace
	Sociálně aktivizační služby pro seniory a osoby se zdravotním postižením
	Průvodcovské a předčitatelské služby
Včelka sociální služby, o.p.s.	Osobní asistence
	Pečovatelská služba
	Sociálně aktivizační služby pro seniory a osoby se zdravotním postižením

<b>Související aktivity</b>	
<b>Zřizovatel/Poskytovatel/ Organizace</b>	<b>Služba/Aktivita/Organizační složka</b>
MAS Skutečsko, Košumbersko a Chrastcko	Asistent prevence sociálního vyloučení
Město Chrudim	Odbor sociálních věcí - Oddělení sociální prevence a pomoci (OSPP) Odbor sociálních věcí - Oddělení sociálně-právní ochrany dětí (OSPOD)
Město Proseč	Správní a sociální odbor Půjčovna kompenzačních pomůcek
Město Skuteč	Správní odbor
Oblastní charita Chrudim	Půjčovna kompenzačních pomůcek Domácí zdravotní péče Občanská poradna
Oblastní charita Nové Hrady u Skutče	Půjčovna kompenzačních pomůcek Ošetřovatelská služba Domácí hospicová péče Domácí zdravotní péče
Středisko rané péče v Pardubicích o.p.s.	Alternativní volnočasové aktivity pro rodiny s dětmi se zdravotním postižením
Svaz postižených civilizačními chorobami v ČR z.s., Luže	Odborné a rehabilitační programy, aktivity pro začlenění osob dlouhodobě/trvale nemocné (včetně seniorů), prevence civilizačních onemocnění
Úřad práce, kontaktní pracoviště Skuteč	Sociální služby Příspěvek na péči

### **Potřeba B1**

**Zajištění soběstačnosti, důstojného života i umírání osob se zdravotním postižením v jejich přirozeném prostředí a podpory osob o ně pečujících.**

Také u osob se zdravotním postižením je společným účelem této potřeby zvýšení kvality života uživatele služby, omezení rizika [sociálního vyloučení](#) a maximální snaha o zachování soběstačnosti s důrazem na udržení stávajícího životního stylu a pobytu v domácím prostředí.





Prostředkem pro zachování soběstačnosti člověka v domácím prostředí jsou potřebné sociální i návazné služby, jejichž nezbytnost byla potvrzena i při jednání lokální pracovní skupiny Skutečko.

Osoby se zdravotním postižením (včetně jejich rodin) mohou využívat další podporu a aktivity. Jejich přehled je uveden v [Tabulce s přehledem stávajících služeb v lokalitě \(související aktivity\)](#).

## CÍL B1

### PÉČE O OSOBY SE ZDRAVOTNÍM POSTIŽENÍM V JEJICH PŘIROZENÉM PROSTŘEDÍ

#### Opatření pro naplňování cíle

##### B1 1.

#### Zajistit potřebnou kapacitu, místní a časovou dostupnost pečovatelské služby

<b>Kritéria pro naplňování opatření</b>	Kapacita pečovatelské služby se navyšuje s ohledem na sociodemografický vývoj populace.	
	Pečovatelská služba je dostupná ve všech obcích v lokalitě.	
	Doba poskytování pečovatelské služby se přizpůsobuje potřebám uživatelů a jejich rodinných příslušníků (večerní hodiny a víkendy).	
	Alespoň jeden z poskytovatelů provozuje na území pečovatelskou službu v režimu 24/7.	
	Různí poskytovatelé spolupracují a zabezpečují sdílenou péči za účelem udržení seniora v jeho přirozeném prostředí.	
<b>Dopady opatření</b>	Pečovatelská služba je dostupná pro všechny zájemce v lokalitě. Zdravotně postižení mají zajištěnu péči ve svém domácím prostředí.	
<b>Jakými službami/aktivitami bude priorita zajištěna:</b>	<b>Popis služby/aktivity:</b>	
Pečovatelská služba	<p><b>Pečovatelská služba je sociální služba, která nabízí pomoc a podporu lidem se sníženou soběstačností v jejich přirozeném prostředí v úkonech péče o vlastní osobu a domácnost např.:</b></p> <ul style="list-style-type: none"> <li>- pomoc při osobní hygieně</li> <li>- podpora samoobsluhy</li> <li>- pomoc při zajištění chodu domácnosti</li> <li>- pomoc při zajištění stravy</li> <li>- doprovod k lékaři a na úřad.</li> </ul>	
<b>Partneři pro realizaci opatření</b>		
<b>Zřizovatel/Poskytovatel</b>	<b>Služba/aktivita</b>	<b>Zdroje financování</b>
Město Luže	Pečovatelská služba	Pardubický kraj, jednotlivé obce, platby uživatelů
Město Proseč	Pečovatelská služba	MPSV, Pardubický kraj, jednotlivé obce, platby uživatelů
Oblastní charita Chrudim	Pečovatelská služba	MPSV, Pardubický kraj, jednotlivé obce, platby uživatelů, dary
Oblastní charita Nové Hradky u Skutče	Pečovatelská služba	MPSV, Pardubický kraj, jednotlivé obce, platby uživatelů
SeniorCentrum Skuteč	Pečovatelská služba	Pardubický kraj, jednotlivé obce, platby uživatelů, příspěvek zřizovatele, ostatní



Včelka sociální služby, o.p.s.	Pečovatelská služba	Data nezjištěna
-----------------------------------	---------------------	-----------------

## B1 2.

### Zajistit místní a časovou dostupnost osobní asistence

<b>Kritéria pro naplňování opatření</b>	Kapacita osobní asistence se navyšuje s ohledem na sociodemografický vývoj populace.	
	Osobní asistence je dostupná ve všech obcích v lokalitě.	
	Doba poskytování osobní asistence se přizpůsobuje potřebám uživatelů a jejich rodinných příslušníků (večerní hodiny a víkendy).	
	Různí poskytovatelé spolupracují a zabezpečují sdílenou péči za účelem udržení seniora v jeho přirozeném prostředí.	
<b>Dopady opatření</b>	Osobní asistence je dostupná pro všechny zájemce v lokalitě. Zdravotně postižení mají zajištěnu péči ve svém domácím prostředí.	
<b>Jakými službami/aktivitami bude priorita zajištěna:</b>	<b>Popis služby/aktivity:</b>	
Osobní asistence	<p><b>Osobní asistence</b> prostřednictvím svých pracovníků (osobních asistentů) poskytuje pomoc člověku v místě a čase, které si sám vybere. Osobní asistence je <u>sociální služba</u>, která se zaměřuje na:</p> <ul style="list-style-type: none"> <li>- zvládání v péči o sebe (oblékání, podání stravy, využívání kompenzačních pomůcek, ...)</li> <li>- pomoc při přípravě stravy, ...</li> <li>- při osobní hygieně (pomoc při koupání, WC, ...)</li> <li>- doprovod při volnočasových aktivitách (výlety, procházky, ...)</li> <li>- doprovody k lékaři, ...</li> </ul>	
<b>Partneři pro realizaci opatření</b>		
<b>Zřizovatel/Poskytovatel</b>	<b>Služba/aktivita</b>	<b>Zdroje financování</b>
Centrum pro zdravotně postižené a seniory Pardubického kraje, o.p.s.	Osobní asistence	Pardubický kraj, jednotlivé obce, platby uživatelů, dotace
Hewer, z.s.	Osobní asistence	MPSV, Pardubický kraj, jednotlivé obce, platby uživatelů
Oblastní charita Nové Hradky u Skutče	Osobní asistence	MPSV, Pardubický kraj, platby uživatelů, dary a dotace obcí, ostatní příjmy
Včelka sociální služby, o.p.s.	Osobní asistence	Data nezjištěna

## B1 3.

### Zajistit v lokalitě poskytování služeb pro odpočinek pečujících

<b>Kritéria pro naplňování opatření (indikátory)</b>	Odlehčovací služba je dostupná ve všech obcích v lokalitě.	
	Kapacita odlehčovací služby se navyšuje s ohledem na potřeby pečujících osob.	
	Odlehčovací služba je dostupná ve všech obcích v lokalitě.	
	Doba poskytování odlehčovací služby se přizpůsobuje potřebám rodinných příslušníků.	
	Kapacita denního stacionáře je stabilní.	
<b>Aktivity</b>	Zjišťovat požadovanou formu služby (terénní/pobyťová) v lokalitě.	
	Vyjednávat s případnými poskytovateli realizaci služby v lokalitě.	
	Zjistit potřebnost zřízení služby ze strany Pardubického kraje.	



<b>Dopady opatření</b>	Odlehčovací služba je dostupná pro všechny zájemce v lokalitě. Pečující osoby mají možnost svěřit péči o svého rodinného příslušníka v době, kdy se o něj sami nemohou starat.	
<b>Jakými službami/aktivitami bude priorita zajištěna:</b>	<b>Popis služby/aktivity:</b>	
<b>Služba v lokalitě není dostupná</b>	<b>Odlehčovací služby</b> jsou služby primárně určené pro osoby se sníženou soběstačností, tedy i seniorům. Cílem služby je umožnit nezbytný odpočinek pečující osobě. Služby mohou být poskytované: - <b>v domácnosti</b> - <b>v zařízení sociální služby</b> , včetně vícedenních pobytů.	
Denní stacionář	<b>Denní stacionář</b> je <u>ambulantní sociální služba</u> poskytovaná lidem, kteří se z důvodu věku, zdravotního postižení či dlouhodobého duševního onemocnění neobejdou bez neustálé pomoci jiné fyzické osoby. Tito lidé obvykle bydlí doma s rodinou, v chráněných či podporovaných bytech a do služby docházejí jen na určitou část dne. Jejich situace jim zpravidla nedovoluje, aby pracovali, a zároveň nejsou schopni trávit čas sami bez pomoci další osoby. Služba umožňuje pečujícím sladit péči o blízké se zaměstnáním. Lidé odkázaní na pomoc druhých tak mohou zůstat ve svém přirozeném prostředí a jejich pečovatelé mohou nadále chodit do práce a věnovat se jiným aktivitám.	
<b>Partneři pro realizaci opatření.</b>		
<b>Zřizovatel/Poskytovatel</b>	<b>Služba/aktivita</b>	<b>Zdroje financování</b>
Oblastní charita Nové Hradky u Skutče	Denní stacionář	MPSV, Pardubický kraj, platby uživatelů, dary a dotace, ostatní

#### B1 4.

#### Podporovat a rozvíjet domácí zdravotní péči

<b>Kritéria pro naplňování opatření</b>	Kapacita domácí zdravotní péče je zajištěna pro všechny potřebné osoby.
	Domácí zdravotní péče je dostupná ve všech obcích lokality.
	V lokalitě existuje propojení mezi zdravotními a sociálními službami.
	Doba domácí zdravotní péče se přizpůsobuje potřebám uživatelů a jejich rodinných příslušníků (večerní hodiny a víkendy).
<b>Dopady opatření</b>	Domácí zdravotní péče je dostupná pro všechny zájemce v lokalitě.
	Osoby se zdravotním postižením mají zajištěnu zdravotní péči ve svém domácím prostředí.
<b>Jakými službami/aktivitami bude priorita zajištěna:</b>	<b>Popis služby/aktivity:</b>
Domácí zdravotní péče	<b>Domácí zdravotní péče není sociální službou.</b> Jedná se o <b>zdravotní službu</b> , která je určena <b>akutně či chronicky nemocným</b> , kteří jsou po propuštění ze zdravotnického zařízení a vyžadují po určitou dobu zdravotní péči. Domácí zdravotní péči doporučuje praktický lékař, je hrazena zdravotní pojišťovnou a je poskytována v domácím prostředí. Nejčastěji se jedná např. o: - převazy ran (chronické i pooperační) - odběry krve - podávání léků a injekcí.
Ošetřovatelská služba	<b>Ošetřovatelská služba</b> je <u>zdravotní služba</u> , která zajišťuje zdravotní péči chronicky i akutně nemocným osobám. Odborné zdravotnické



	úkony jsou poskytovány v domácím prostředí klienta zdravotními sestrami.	
<b>Partneři pro realizaci opatření</b>		
<b>Zřizovatel/Poskytovatel</b>	<b>Služba/aktivita</b>	<b>Zdroje financování</b>
Oblastní charita Chrudim	Domácí zdravotní péče	Zdravotní pojišťovny
Oblastní charita Nové Hradky u Skutče	Domácí zdravotní péče Ošetřovatelská služba	Zdravotní pojišťovny

### B1 5.

#### Zajistit pečujícím osobám možnosti praktické pomoci při péči o osobu blízkou

<b>Kritéria pro naplňování opatření</b>	Pečující osoby jsou zajištěny odborným sociálním poradenstvím.	
<b>Dopady opatření</b>	Pečující osoby jsou zajištěny jak konkrétními informacemi jak pečovat o svou osobu blízkou, tak praktickým nácvikem péče a informacemi o finanční pomoci.	
<b>Jakými službami/aktivitami bude priorita zajištěna:</b>	<b>Popis služby/aktivity:</b>	
Odborné sociální poradenství <b>Terénní forma služby - podpora pečujících osob</b>	<p><b>Pečující osoby</b> jsou nejčastěji rodinnými příslušníky poskytující neformální péči a pomoc jiné osobě z rodiny či blízkého okolí. Tato bezplatná péče je důležitou součástí systému dlouhodobé péče, ačkoliv chybí podpora pečujícím osobám ze strany zdravotního i sociálního systému, stejně jako informace jak pečovat. Pečující osoby často obtížně sladují péči se svým zaměstnáním (ne-li jej přímo opouštějí), jsou ohroženy zvýšeným rizikem chudoby, sociálním vyloučením a zhoršováním svého fyzického i psychického zdraví.</p> <p><b>Odborné sociální poradenství</b> je <u>sociální službou</u> pro <b>osoby v nepříznivé životní situaci</b>. Odborná pomoc je zaměřena na <b>konkrétní pomoc a praktické řešení</b> obtížné sociální situace člověka, v případě pečujících osob na výše uvedená témata.</p>	
<b>Partneři pro realizaci opatření</b>		
<b>Zřizovatel/Poskytovatel</b>	<b>Služba/aktivita</b>	<b>Zdroje financování</b>
Oblastní charita Chrudim	Odborné sociální poradenství - Podpora pečujících	MPSV, Pardubický kraj, dary, dotace, jednotlivé obce

### B1 6.

#### Poskytnout rodinám včasnou pomoc po narození dítěte se zdravotním postižením

<b>Kritéria pro naplňování opatření</b>	Ranou péči zajišťují minimálně dva poskytovatelé v lokalitě.	
	Informace o možnosti využití rané péče jsou zajištěny u pediatrů.	
	Sociálně aktivizační služby jsou zajištěny minimálně jedním poskytovatelem v lokalitě.	
	Děti a rodiče dětí se zdravotním postižením jsou zajištěni alternativními volnočasovými aktivitami.	
<b>Dopady opatření</b>	Děti se zdravotním postižením a jejich rodiče mají zajištěnu péči pro jejich další rozvoj.	
<b>Jakými službami/aktivitami bude priorita zajištěna:</b>	<b>Popis služby/aktivity:</b>	
Raná péče	<b>Ranná péče</b> je registrovanou <u>sociální službou</u> poskytující podporu rodičům s dětmi se zdravotním postižením a dětem, jejichž vývoj je	



	ohrožen na základě zdravotního stavu. Služba je poskytována rodinám a jejich potomkům od narození do 7 let věku dítěte.	
Sociálně aktivizační služby pro rodiny s dětmi	<b>Sociálně aktivizační služby pro rodiny s dětmi</b> jsou <u>sociální službou</u> nabízející zajištění komplexní pomoci a podpory rodině a dalším pečujícím osobám. Aktivizací a poskytováním odborných služeb dojde k rozvoji specifických schopností a dovedností uživatele služby, ke zlepšení podmínek pro vzdělávání a ke zvýšení možností uplatnění v přirozeném sociálním prostředí.	
Partneři pro realizaci opatření		
Zřizovatel/Poskytovatel	Služba/aktivita	Zdroje financování
Centrum pro dětský sluch Tamtam, o.p.s.	Raná péče	MPSV, Pardubický kraj, dotace, jednotlivé obce, nadace
Rodinné Integrační Centrum, z. s.	Sociálně aktivizační služby pro rodiny s dětmi s PAS	MPSV, Pardubický kraj, dary, dotace
Středisko rané péče v Pardubicích o.p.s.	Raná péče	MPSV, Pardubický kraj, dary, dotace, jednotlivé obce

### B1 7.

#### Zajistit dostupnost kompenzačních pomůcek

<b>Kritéria pro naplňování opatření</b>	Nabídka kompenzačních pomůcek reaguje na aktuální potřeby v lokalitě.	
	Jednotliví poskytovatelé informují své klienty o možnosti zajištění kompenzačních pomůcek.	
	Kompenzační pomůcky zajišťují v lokalitě minimálně dva poskytovatelé.	
<b>Dopady opatření</b>	Kompenzační pomůcky jsou dostupné pro všechny, kteří je potřebují.	
<b>Jakými službami/aktivitami bude priorita zajištěna:</b>	<b>Popis služby/aktivity:</b>	
Půjčovna zdravotních a kompenzačních pomůcek	<b>Půjčovna zdravotních a kompenzačních pomůcek</b> nabízí rehabilitační a zdravotní pomůcky, které pomáhají zvládat běžný život osobám se sníženou soběstačností (osoby s handicapem, osoby po úrazech, senioři). <u>Nejedná se o sociální službu</u> . Pomůcky jsou poskytovány za úhradu a na dobu určitou.	
Partneři pro realizaci opatření		
Zřizovatel/Poskytovatel	Služba/aktivita	Zdroje financování
Centrum pro zdravotně postižené a seniory Pardubického kraje, o.p.s.	Půjčovna rehabilitačních a kompenzačních pomůcek	Platby klientů
Město Proseč	Půjčovna kompenzačních pomůcek	Data nezjištěna
Oblastní charita Chrudim	Půjčovna kompenzačních pomůcek	Pardubický kraj, MPSV
Oblastní charita Nové Hradky	Půjčovna kompenzačních pomůcek	Pardubický kraj, dary, dotace, jednotlivé obce, platby klientů

### B1 8.

#### Podporovat a rozvíjet domácí hospicovou péči

<b>Kritéria pro naplňování opatření</b>	Domácí hospicová péče je zajištěna minimálně jedním poskytovatelem v lokalitě.
<b>Dopady opatření</b>	Uživatelé domácí hospicové péče jsou zajištěni podporou včetně jejich rodinných příslušníků.



<b>Jakými službami/aktivitami bude priorita zajištěna:</b>	<b>Popis služby/aktivity:</b>	
Domácí hospicová péče	<p><b>Domácí hospicová péče</b> je péče poskytovaná osobám s nevyléčitelným onemocněním především v konečné fázi nemoci. Péče je zajišťována v domácím prostředí klienta a hrazena ze zdravotního pojištění. Pacientům i rodině je k dispozici lékař, zdravotní sestra, psycholog, sociální služby a duchovní.</p>	
<b>Partneři pro realizaci opatření</b>		
<b>Zřizovatel/Poskytovatel</b>	<b>Služba/aktivita</b>	<b>Zdroje financování</b>
Oblastní charita Nové Hradce u Skutče	Domácí hospicová péče	Zdravotní pojišťovny
<b>Poznámka</b>	<p><i>Domácí hospicová péče je poskytována v rámci ošetrovatelské služby Oblastní charity Nové Hradce - Centrum sociálních služeb sv. Anežky v Hlinsku.</i></p>	

### B1 9.

#### Podporovat a rozvíjet aktivity pro rehabilitaci a začlenění osob se zdravotním postižením

<b>Kritéria pro naplňování opatření</b>	<p>V lokalitě existuje minimálně jedna organizace, která realizuje rehabilitační a volnočasové aktivity pro zdravotně postižené.</p> <p>Službu sociálně terapeutických dílen zajišťuje v území minimálně jeden poskytovatel.</p>
<b>Dopady opatření</b>	<p>Osoby se zdravotním postižením jsou zajištěny rehabilitačními, edukačními a volnočasovými aktivitami.</p> <p>Zdravotně postižení jsou zajištěni službou, která posiluje jejich samostatnost a praktické dovednosti v běžném životě.</p>
<b>Jakými službami/aktivitami bude priorita zajištěna:</b>	<b>Popis služby/aktivity:</b>
<p>Sociálně terapeutické dílny</p> <p><b>Služba je dostupná v ORP Hlinsko</b></p>	<p><b>Sociálně terapeutické dílny</b> jsou <u>sociální službou</u>, která podporuje osoby se zdravotním postižením při vytváření a upevňování základních pracovních návyků a dovedností v praktickém životě.</p>
Sociální rehabilitace	<p><b>Sociální rehabilitace</b> je <u>sociální službou</u> určenou osobám se sníženou soběstačností z důvodu kombinovaného či tělesného postižení anebo duševního onemocnění. Služba podporuje samostatný život klienta rozvojem jeho schopností a dovedností tak, aby mohl fungovat v přirozeném prostředí, zejména v oblasti zaměstnání a kulturního života. Bezplatně je poskytována v terénní či ambulanci formě, jako služba pobytová je již hrazená.</p>
Sociálně aktivizační služby pro seniory a osoby se zdravotním postižením	<p><b>Sociálně aktivizační služby</b> jsou <u>sociální službou</u> určenou seniorům a osobám se zdravotním postižením, kterým jsou poskytovány programy a projekty s cílem zabránit sociální izolaci a umožnit uživatelům služby co nejdelší plnohodnotný život v přirozeném prostředí a tím maximálně oddálit dobu, kdy se stanou závislými na pomoci druhých.</p>
Průvodcovské a předčitatelské služby	<p><b>Průvodcovské a předčitatelské služby</b> jsou <u>sociální službou</u> pro osoby se zrakovým postižením či osoby se sníženou schopností z důvodu věku či zdravotního postižení v oblasti orientace či komunikace. Služby mohou být terénní či ambulanci formy. Uživatelům služby zprostředkovává kontakt se společenským prostředím (doprovod</p>



	k lékaři, na úřad, atd.) a pomoc při uplatňování práv a oprávněných zájmů (vyřizování běžných záležitostí, zprostředkování informací, atd.).	
Odborné a rehabilitační programy, aktivity pro začlenění osoby se zdravotním postižením	Odborné a rehabilitační programy, aktivity pro začlenění osob se zdravotním postižením.	
Partneři pro realizaci opatření		
Zřizovatel/Poskytovatel	Služba/aktivita	Zdroje financování
ERGOTEP, družstvo invalidů	Sociální rehabilitace	MPSV
Oblastní charita Nové Hradce u Skutče	Sociálně terapeutické dílny	MPSV, dotace a dary, jednotlivé obce, ostatní příjmy
Svaz postižených civilizačními chorobami, z.ú.	Odborné a rehabilitační programy, aktivity pro začlenění osoby se zdravotním postižením	Pardubický kraj, dary, dotace, jednotlivé obce
TyfloCentrum Pardubice, o.p.s.	Sociální rehabilitace	MPSV, Pardubický kraj, dary, dotace, jednotlivé obce
	Sociálně aktivizační služby pro seniory a osoby se zdravotním postižením	MPSV, Pardubický kraj, dary, dotace, jednotlivé obce
	Průvodcovské a předčitatelské služby	Pardubický kraj, MPSV, platby uživatelů, dary, dotace, jednotlivé obce, ostatní

### Potřeba B2

**Zajištění důstojné komplexní pobytové péče pro osoby se zdravotním postižením vyžadující vysokou míru podpory, pro které není dostupná péče v jejich přirozeném prostředí.**

Vzhledem ke kombinovanému onemocnění nemohou osoby se sníženou soběstačností zůstat v přirozených podmínkách vlastního domova a potřebují stálou přítomnost a komplexní dvacetihodinovou péči druhé osoby. Vedle běžně poskytovaných služeb je kladen důraz na aktivizační činnosti osob – tyto aktivity prospívají duševnímu zdraví uživatelů.

### CÍL B2

#### PÉČE O OSOBY SE ZDRAVOTNÍM POSTIŽENÍM S VYSOKOU MÍROU PODPORY

#### Opatření pro naplňování cíle

##### B2 1.

#### Udržet stávající kapacity pobytových služeb určených osobám se zdravotním postižením

<b>Kritéria pro naplňování opatření (indikátory)</b>	Službu v lokalitě zajišťuje minimálně jeden poskytovatel.
	Občané se zdravotním postižením jsou zajištěni bydlením v případě, že nemohou zůstat ve svém domácím prostředí.
<b>Dopady opatření</b>	Zajistit občanům bydlení s podporou sociálních služeb v situaci, kdy již nemohou zůstat ve svém přirozeném prostředí.
<b>Jakými službami/aktivitami bude priorita zajištěna:</b>	<b>Popis služby/aktivity:</b>



Domov pro osoby se zdravotním postižením	<b>Domov pro osoby se zdravotním postižením</b> je <u>pobytovou sociální službou</u> poskytovanou osobám se sníženou soběstačností z důvodu dlouhodobého či chronického <u>zdravotního postižení</u> , příp. jiných dlouhodobých chronických důvodů (např. <u>mentální postižení</u> ). Tito lidé potřebují pravidelnou pomoc jiné <u>fyzické osoby</u> , a to při různých činnostech, např. hygieně, stravování, při zvládnutí úkonů péče o vlastní osobu.	
Partneři pro realizaci opatření		
Zřizovatel/Poskytovatel	Služba/aktivita	Zdroje financování
SeniorCentrum Skuteč	Domov pro osoby se zdravotním postižením	Pardubický kraj, platby uživatelů, příspěvek zřizovatele, zdravotní pojišťovny, dotace, ostatní

## B2.2.

### Udržet stávající kapacity nájemního bydlení se sociálními službami

<b>Kritéria pro naplňování opatření (indikátory)</b>	Byty zvláštního určení nebo bezbariérové bydlení je zajištěno minimálně ve dvou obcích v lokalitě.	
<b>Dopady opatření</b>	Občané jsou zajištěni bydlením s podporou sociálních služeb v situaci, kdy již nemohou zůstat ve svém přirozeném prostředí.	
<b>Jakými službami/aktivitami bude priorita zajištěna:</b>	<b>Popis služby/aktivity:</b>	
Byty zvláštního určení, město Proseč	<b>Byty zvláštního určení</b> jsou byty zvlášť stavebně upravené pro ubytování osob zdravotně postižených, a to pohybově (zejména imobilních osob na invalidním vozíku) anebo osob postižených zrakově či sluchově.	
Bezbariérové bydlení, město Luže	<b>Bezbariérové bydlení</b> je nezbytné pro osoby se sníženou mobilitou, tedy seniory a osoby se zdravotním postižením.	
Partneři pro realizaci opatření		
Zřizovatel/Poskytovatel	Služba/aktivita	Zdroje financování
Město Proseč	Byty zvláštního určení	Město Proseč, nájemníci
Město Luže	Bezbariérové bydlení	Město Luže, nájemníci





## C. Oblast péče o děti, mládež a rodinu

**Do této cílové skupiny řadíme děti od 0 do 18 let (zletilosti), resp. do 26 let,** pokud se např. připravují na své budoucí zaměstnání (nezaopatřené děti). Mládeží míníme ty, kteří se nacházejí na přechodu mezi dětstvím a dospělostí – tedy mezi nástupem na druhý stupeň ZŠ a psychosociální zralostí, která zpravidla nastává mezi 20. a 30. rokem (mladá dospělost). Do kategorie rodiny patří kromě rodičů s dětmi i partneři, těhotné ženy, rodiče samoživitelé i širší rodinné vazby. V současné době je snaha poskytovat cílové skupině dostatek včasných terénních a ambulantních preventivních služeb a předejít tak umístění dítěte mimo jeho biologickou rodinu. Dítě se stává partnerem při řešení své situace, znovu je objevována síla pomoci v rámci širší rodiny či místní komunity, mladí dospělí v náhradní péči jsou včas připravováni na samostatný život, rozvádějící se rodiče se učí vnímat potřeby svých dětí a díky prorodinné politice je stále snazší skloubit pracovní život a péči o dítě. Důležitým východiskem pro zlepšení situace rodin a mladých dospělých je i dostupné bydlení (místo, cena, velikost, kvalita).

### Trendy v oblasti péče o děti, mládež a rodinu

Od institucionální výchovy a péče k autonomii dítěte a rodiny
Dítě jako partner řešení své situace i situace rodiny
Zahrnutí širší rodiny a sociálního prostředí do řešení
Podpora setrvání dítěte v biologické rodině / navrácení dítěte
Podpora mladých dospělých opouštějících institucionální výchovu / NRP
Prorodinná opatření v oblasti zaměstnanosti
Včasné rozpoznání ohrožení dítěte a podpora služeb prvního kontaktu

### Tabulka s přehledem stávajících služeb v lokalitě

Registrované sociální služby	
Zřizovatel/Poskytovatel	Služba
Amalthea, z.s.	Sociálně aktivizační služby pro rodiny s dětmi (Podpora pro rodinu a dítě)
Oblastní charita Nové Hradky u Skutče	Sociálně aktivizační služby pro rodiny s dětmi Sociálně terapeutické dílny
Šance pro Tebe, z. s	Sociálně aktivizační služby pro rodiny s dětmi (Sanace rodiny) Terénní program Streetwork Terénní program pro rodiny
Související aktivity	
Zřizovatel/Poskytovatel/ Organizace	Služba/Aktivita/Organizační složka
Amalthea, z.s.	Podpora pro rodinu a dítě – navazující služby Podpora rodin s dětmi v období rozchodu rodičů Centrum náhradní rodinné péče Chrudim
Bc. Gabriela Mikulecká	Doprovázení pěstounských rodin



Centrum J.J. Pestalozziho, o.p.s	Práce s rodinami v agendě OSPOD
Dobrá rodina, o.p.s.	Doprovázení pěstounských rodin
Křídla pro pěstouny, z.s.	Doprovázení pěstounských rodin
MAS Skutečsko, Košumbersko a Chrastcko	Asistent prevence sociálního vyloučení
Město Chrudim	Odbor sociálních věcí - Oddělení sociálně-právní ochrany dětí (OSPOD)
Město Proseč	Správní a sociální odbor
Město Skuteč	Správní odbor
Oblastní charita Nové Hrady u Skutče	Mateřské centrum Mikeš

### Potřeba C1

#### Zajištění podpory rodinám pro zdravý a bezpečný vývoj dítěte, a včasný záchyt ohrožených rodin, dětí a mládeže službami prvního kontaktu.

Jako prevence proti rozvoji sociálně – patologických jevů je důležité zajistit aktivity, které budou posilovat jak edukaci rodičů v jejich kompetencích, tak i možnosti účinných řešení rodinné sociální situace. V případě potřeby jsou v lokalitě k dispozici služby, které dokáží zachytit a podporovat rodiny s dětmi, jejichž vývoj je ohrožen.

Rodiny a děti se mohou obracet na sociálního pracovníka MěÚ Skuteč či přímo na MěÚ Chrudim – oddělení sociálně-právní ochrany dětí (informace v tabulce - [Tabulka s přehledem stávajících služeb v lokalitě](#)).

### CÍL C1

#### PODPORA SLUŽEB A AKTIVIT VEDOUCÍCH K PREVENCI OHROŽENÍ RODIN, DĚTÍ A MLÁDEŽE

#### Opatření pro naplňování cíle

##### C1 1.

##### Podporovat dostupnost aktivizačních a terénních služeb pro rodiny s dětmi

<b>Kritéria pro naplňování opatření (indikátory)</b>	Sociálně aktivizační služby zajišťují v lokalitě minimálně dva poskytovatelé.
	Služba terénní programy jsou zajištěny minimálně jednou organizací v lokalitě.
<b>Dopady opatření</b>	Rodiny s dětmi jsou zajištěny službou, která v krajním případě předchází odebrání dětí z rodiny.
	Rodiny jsou zajištěny službou a díky tomu nedochází ke zhoršování negativních jevů v rodinách.
<b>Jakými službami/aktivitami bude priorita zajištěna:</b>	<b>Popis služby/aktivity:</b>
Sociálně aktivizační služby	<b>Sociálně aktivizační služby pro rodiny s dětmi jsou sociální službou, která se věnuje podpoře rodiny, zejména fungování a zachování rodiny s dětmi, jejichž vývoj je ohrožen. Služba se snaží předcházet odebrání</b>



	dětí z rodiny a nabízí pomoc při zvládnání těžkých i běžných situací. Rozvíjí rodičovské kompetence a podporuje rodinu v samostatnosti i funkčnosti.	
Terénní programy	<b>Terénní programy</b> jsou určeny rodinám s dětmi, které vedou rizikový způsob života anebo jsou tímto způsobem života ohroženy. <u>Sociální služba</u> je poskytována prostřednictvím četnějších krátkodobých spoluprací a je vhodně doplněna sociálně aktivizačními službami pro rodiny s dětmi. Služby jsou poskytovány především v sociálně vyloučených lokalitách, klientem služby je celá rodina, nikoliv jedinec.	
<b>Partneři pro realizaci opatření</b>		
<b>Zřizovatel/Poskytovatel</b>	<b>Služba/aktivita</b>	<b>Zdroje financování</b>
Amalthea, z.s.	Sociálně aktivizační služby pro rodiny s dětmi (Podpora pro rodinu a dítě)	MPSV, Pardubický kraj, nadace, jednotlivé obce, přímá dotace města Chrudim
Oblastní charita Nové Hradky u Skutče	Sociálně aktivizační služby pro rodiny s dětmi	MPSV, dary a dotace obce, ostatní příjmy, Individuální plán Pardubického kraje
Šance pro Tebe, z.	Sociálně aktivizační služby pro rodiny s dětmi (Sanace rodiny)	MPSV, Pardubický kraj, vlastní činnost, dotace
	Terénní program pro rodiny	MPSV, Pardubický kraj, vlastní činnost, dotace

## C1 2.

### Poskytovat podporu pěstounským rodinám, ohroženým dětem a mládeži

<b>Kritéria pro naplňování opatření</b>	Pěstouni jsou zajištěni podporou v oblasti vzdělávání, terapií, individuálního poradenství a supervizí.
	Děti a mládež opouštějící ústavní výchovu, případně jsou v náhradní rodinné péči, jsou zajištěni službou sociální rehabilitace.
	Probíhá aktivní spolupráce a komunikace mezi jednotlivými subjekty zabývajícími se cílovou skupinou.
<b>Dopady opatření</b>	Děti a mládež jsou zajištěni pomocí při vstupu do samostatného života. Pěstounské rodiny jsou zajištěny poradenstvím a vzděláváním pro zajištění kvalitní práce pěstounů.
<b>Jakými službami/aktivitami bude prioritou zajištěna:</b>	<b>Popis služby/aktivity:</b>
Doprovázející organizace pěstounů	<b>Doprovázení pěstounských rodin není sociální služba.</b> Klíčový pracovník při nastavování spolupráce s rodinou vystupuje jako partner a podporuje pěstouny v jejich dovednostech. Rodině poskytuje požadované služby nebo je nápomocen jejich zajištění. Koordinuje služby, které jsou rodině poskytovány a úzce spolupracuje se sociálním pracovníkem OSPOD zajišťující sociálně-právní ochranu svěřenému dítěti.
Sociální rehabilitace (poradenské centrum pro děti a mládež)	<b>Poradenské centrum</b> je ambulantní a terénní sociální službou pro děti a mladé lidi, kteří mají osobní zkušenost s ústavní výchovou či náhradní rodinnou péčí anebo jim tato skutečnost hrozí, jsou v péči orgánu sociálně právní ochrany (OSPOD) či probační a mediační služby a připravují se na vstup do samostatného života. Prostřednictvím poradenství, vzdělávacích aktivit, terapií, sociálně terapeutických činností a doprovázení se zlepšuje jejich kvalita života.



	Dětem a mládeži je poskytována pomoc a podpora, čímž jsou zmírněna rizika a dopady jejich nepříznivých sociálních situací (s přihlédnutím k jejich schopnostem a možnostem).	
Péče o rodiny v agendě OSPOD (oddělení sociálně-právní ochrany dětí)	<b>Péče o rodiny v agendě OSPOD</b> (oddělení sociálně-právní ochrany dětí) <u>není sociální službou</u> . Nabízí pomoc dětem a rodinám, které nedokáží řešit problémy svými vlastními silami, především rodiny v rozvodovém či porozvodovém stádiu, které spolupracují s OSPODem, popřípadě je soud vyhodnotí jako ohrožené.	
Partneři pro realizaci opatření		
Zřizovatel/Poskytovatel	Služba/aktivita	Zdroje financování
Amalthea, z.s.	Podpora pro rodinu a dítě – navazující služby	MPSV, Pardubický kraj, nadace, dary, dotace, granty
	Centrum náhradní rodinné péče Chrudim	Pardubický kraj, úhrady klientů, nadace, dary, vlastní zdroje projektu
	Podpora rodin s dětmi v období rozchodu rodičů	MPSV, Pardubický kraj, nadace, dary, vlastní zdroje projektu
Bc. Gabriela Mikulecká (pověřená fyzická osoba výkonem SPOD)	Doprovázení pěstounských rodin	MPSV
Centrum J.J.Pestalozziho, o.p.s.	Poradenské centrum pro děti a mládež (sociální rehabilitace)	Pardubický kraj, jednotlivé obce, dary a dotace, nadace, vlastní činnost
	Práce v agendě OSPOD	MPSV, Pardubický kraj, nadace, dary a dotace, vlastní činnost
Křídla pro pěstouny, z.s.	Dohody o výkonu pěstounské péče	MPSV
Odbor sociálních věcí MěÚ Chrudim	Oddělení sociálně-právní ochrany dětí	Město Chrudim

### C13.

#### Příznivě ovlivňovat trávení volného času ohrožených dětí a mládeže prostřednictvím preventivních a volnočasových aktivit

<b>Kritéria pro naplňování opatření (indikátory)</b>	Služby zajišťuje v území minimálně jeden poskytovatel.	
<b>Dopady opatření</b>	Děti a mládež jsou zajištěny službami, které působí jako prevence sociálně - patologických jevů.	
<b>Jakými službami/aktivitami bude priorita zajištěna:</b>	<b>Popis služby/aktivity:</b>	
Terénní program	<b>Terénní programy jsou určeny dětem</b> , které vedou rizikový způsob života anebo jsou tímto způsobem života ohroženy. Služba je poskytována prostřednictvím četnějších krátkodobých spoluprací a bývá vhodně doplňována sociálně aktivizačními službami pro rodiny s dětmi. Služby jsou poskytovány především v sociálně vyloučených lokalitách, klientem služby je celá rodina, nikoliv jedinec.	
Partneři pro realizaci opatření		
Zřizovatel/Poskytovatel	Služba/aktivita	Zdroje financování



Šance pro Tebe, z.	Terénní program Streetwork	MPSV, Pardubický kraj, vlastní činnost, dotace
--------------------	-------------------------------	---

## D. Oblast péče o osoby s duševním onemocněním

Jen části lidem žijícím s duševním onemocněním byla zajištěna diagnostika a následná odpovídající léčba. Dle dostupných dat zažil duševní onemocnění každý pátý občan ČR, avšak jakékoli odborné pomoci se dostalo méně než polovině z nich. Aktuálně probíhá reforma psychiatrické péče, která má za cíl mj. rozšířit spektrum terénních a ambulantních (tzv. komunitních) služeb proto, aby lidé s duševním onemocněním nebyli vyčleněni ze společnosti jejich umístěním v nemocnicích a pobytových ústavních zařízeních. Důležitý je v tomto směru rozvoj profesionálních terénních multidisciplinárních týmů schopných včasného zachytu nemocného a nastavit jeho léčbu a sociální pomoc dle individuálních potřeb. Neméně důležité jsou také snahy zlepšit povědomí veřejnosti o situaci a potřebách lidí s duševním onemocněním (tzv. destigmatizace).

### Trendy v oblasti péče o duševní zdraví

Od duševní poruchy k překonání společenského stigma
Podpora samostatného bydlení
Práce v multidisciplinárních týmech
Rozvoj ambulantních a terénních služeb
Odstraňování stigmat ve veřejném mínění

### Tabulka s přehledem stávajících služeb v lokalitě

Registrované sociální služby	
Zřizovatel/Poskytovatel	Služba
Domov Na cestě	Domovy se zvláštním režimem
	Chráněné bydlení
	Centrum denních aktivit
FOKUS Vysočina, z.ú.	Sociální rehabilitace
Péče o duševní zdraví, z.s., pobočka Chrudim	Sociální rehabilitace
Rytmus Východní Čechy	Sociální rehabilitace
Související aktivity	
Zřizovatel/Poskytovatel/ Organizace	Služba/Aktivita/Organizační složka
MAS Skutečsko, Košumbersko a Chrastocko	Asistent prevence sociálního vyloučení
Město Chrudim	Odbor sociálních věcí - Oddělení sociální prevence a pomoci (OSPP)
Město Proseč	Správní a sociální odbor
Město Skuteč	Správní odbor



Péče o duševní zdraví, z.s., pobočka Chrudim	Centrum duševního zdraví
Úřad práce, kontaktní pracoviště Chrudim	Sociální služby, příspěvek na péči, Hmotná nouze
Úřad práce, kontaktní pracoviště Skuteč	Sociální služby, příspěvek na péči, Hmotná nouze

### Potřeba D1

#### Zachování soběstačnosti a samostatného života osob s duševním onemocněním

U osob s duševním onemocněním je důležitá podpora služeb/aktivit, které svojí činností vedou uživatele služby k zachování plnohodnotného života se všemi právy a povinnostmi. Je také důležité předcházet sociálnímu vyloučení a umožnit osobám s duševním onemocněním setrvat v přirozeném prostředí mezi svými blízkými.

### CÍL D1

#### PODPORA OSOB S DUŠEVNÍM ONEMOCNĚNÍM V BĚŽNÉM ŽIVOTĚ

#### Opatření pro naplňování cíle

##### D1 1.

#### Zajistit vhodné aktivity a podporu posilující začleňování osob s duševním onemocněním

<b>Kritéria pro naplňování opatření (indikátory)</b>	Sociální rehabilitaci zajišťují v lokalitě minimálně tři poskytovatelé.	
<b>Dopady opatření</b>	Občané s duševním onemocněním jsou zajištěni službou a pomocí k návratu do běžného způsobu života.	
<b>Jakými službami/aktivitami bude priorita zajištěna:</b>	<b>Popis služby/aktivity:</b>	
Sociální rehabilitace	<p><b>Sociální rehabilitace</b> je <u>sociální služba</u>, která pomáhá nemocným lidem rozvíjet jejich dovednosti a vztahy s jejich okolím, aby mohli žít spokojeně a samostatně ve svém prostředí s minimální nezbytnou mírou odborné pomoci. Podpora v sociální rehabilitaci je zaměřena na:</p> <ul style="list-style-type: none"> <li>- zdraví: naučit se péči o sebe sama a zásady životního stylu,</li> <li>- volný čas: trávení volného času, koníčky, zájmy,</li> <li>- pracovní oblast: uplatnění se a nalezení smysluplné práce,</li> <li>- společenský život: podpora a navazování mezilidských vztahů, fungování ve společnosti,</li> <li>- rodinný život: rozvíjení rodinných a partnerských vztahů.</li> </ul>	
<b>Partneři pro realizaci opatření</b>		
<b>Zřizovatel/Poskytovatel</b>	<b>Služba/aktivita</b>	<b>Zdroje financování</b>
FOKUS Vysočina, z.ú.	Sociální rehabilitace	MPSV, Pardubický kraj, dary, dotace, jednotlivé obce
Péče o duševní zdraví, z.s., pobočka Chrudim	Sociální rehabilitace	MPSV, Pardubický kraj, jednotlivé obce
Rytmus Východní Čechy, o.p.s.	Sociální rehabilitace	MPSV, Pardubický kraj, jednotlivé obce



## D1 2.

### Poskytnout osobám s duševním onemocněním (nebo s jeho příznaky) kvalifikovanou pomoc

<b>Kritéria pro naplňování opatření (indikátory)</b>	Aktivitu v území zajišťuje minimálně jedna organizace. Pokračování aktivity i po skončení projektu.	
<b>Dopady opatření</b>	Osoby s duševním onemocněním jsou zajištěny aktivitami pro eliminaci hospitalizace či rozvoje duševního onemocnění.	
<b>Jakými službami/aktivitami bude priorita zajištěna:</b>	<b>Popis služby/aktivity:</b>	
Centrum duševního zdraví	<p><b>Centrum duševního zdraví Chrudim</b> je zdravotní a sociální služba pro osoby, kterým do života vstoupila vážná duševní nemoc. Službu poskytuje tým složený ze zdravotních sester, sociálních pracovníků, psychiatra a psychologa. Součástí týmu je také peer konzultant – člověk s osobní zkušeností, jak překonat nemoc. Služby Centra duševního zdraví pomáhají:</p> <ul style="list-style-type: none"> <li>- se zajištěním lékařské péče a s komunikací se zdravotníky</li> <li>- jak zvládat projevy nemoci v běžném fungování</li> <li>- předcházet zdravotním a sociálním krizím</li> <li>- s vyřizováním záležitostí na úřadech</li> </ul> <p>zvládat vyrovnané finanční hospodaření a řešit dluhy.</p>	
<b>Partneři pro realizaci opatření</b>		
<b>Zřizovatel/Poskytovatel</b>	<b>Služba/aktivita</b>	<b>Zdroje financování</b>
Péče o duševní zdraví, z.s., pobočka Chrudim	Centrum duševního zdraví	Pilotní provoz projektu Centra duševního zdraví Chrudim (dále jen CDZ) je hrazen z projektu „ <a href="#">Podpora vzniku Center duševního zdraví III</a> “, (reg. číslo: CZ.03.2.63/0.0/0.0/15_039/0009646) realizovaného Ministerstvem zdravotnictví v rámci Operačního programu Zaměstnanost financovaného z Evropského sociálního fondu.

## Potřeba D2

### Zajištění důstojné komplexní pobytové péče pro osoby s duševním onemocněním vyžadující vysokou míru podpory, pro které není dostupná péče v jejich přirozeném prostředí.

Vzhledem ke kombinovanému onemocnění nemohou osoby se sníženou soběstačností zůstat v přirozených podmínkách vlastního domova a potřebují stálou přítomnost a komplexní dvacetihodinovou péči druhé osoby. Vedle běžně poskytovaných služeb je kladen důraz na aktivizační činnosti osob – tyto aktivity prospívají duševnímu zdraví uživatelů.



## CÍL D2

### PODPORA OSOB S DUŠEVNÍM ONEMOCNĚNÍM S VYSOKOU MÍROU PODPORY

#### Opatření pro naplňování cíle

##### D2 1.

#### Rozvíjet kvalitu poskytování služby v souladu s posláním a cíli služby a probíhající reformou psychiatrické péče

<b>Kritéria pro naplňování opatření (indikátory)</b>	Domov se zvláštním režimem zajišťuje v lokalitě minimálně jeden poskytovatel.	
	Chráněné bydlení zajišťuje v lokalitě minimálně jeden poskytovatel.	
<b>Dopady opatření</b>	Osoby s duševním onemocněním jsou zajištěny pobytovou službou v případě, že jejich zdravotní stav již neumožňuje zůstat ve svém přirozeném prostředí.	
	Osoby s duševním onemocněním mají zajištěné samostatné bydlení se sociální službou a mohou žít víceméně běžným způsobem života.	
<b>Jakými službami/aktivitami bude priorita zajištěna:</b>	<b>Popis služby/aktivity:</b>	
Domov se zvláštním režimem	<p><b>Domov se zvláštním režimem (DZR)</b> je <u>pobytová sociální služba</u> pro osoby se sníženou soběstačností z důvodu chronického duševního onemocnění z okruhu psychotických a afektivních poruch. Jedná se o placenou pobytovou službu komunitního typu zaměřenou na zotavení těchto osob. Do služby jsou přijímány osoby se stabilizovaným psychickým stavem, jejichž nepříznivou sociální situaci nelze vyřešit za pomoci rodinných příslušníků či ambulantních a terénních služeb. Služba DZR je poskytována ve třech střediscích s různou mírou podpory – od vysoké či vyšší míry podpory (24 hodin) až po střední či nižší míru podpory (12 či 10 hodin) podle toho, jak žadatel zvládá sebeobsluhu nebo zda jeho stav vyžaduje zdravotní a ošetrovatelskou péči. Součástí poskytovaných služeb je i centrum denních aktivit Taxis pro naplnění volného času klientů.</p>	
Chráněné bydlení	<p><b>Chráněné bydlení</b> je <u>pobytová sociální služba</u> pro osoby se sníženou soběstačností z důvodu duševního onemocnění z okruhu psychotických a afektivních poruch. Jedná se o placenou pobytovou službu komunitního typu zaměřenou na zotavení těchto osob. Do služby jsou přijímány osoby se stabilizovaným psychickým stavem, které nevyžadují celodenní podporu či ošetrovatelskou péči a jejichž nepříznivou sociální situaci nelze vyřešit za pomoci rodinných příslušníků či ambulantních a terénních služeb. Klienti služby se učí žít se svojí nemocí tak, aby mohli vést plnohodnotný a samostatný život, a do tří let se naučit samostatně bydlet a tuto službu opustit.</p>	
<b>Partneři pro realizaci opatření</b>		
<b>Zřizovatel/Poskytovatel</b>	<b>Služba/aktivita</b>	<b>Zdroje financování</b>
Domov Na cestě	Domov se zvláštním režimem	MPSV, Pardubický kraj, platby klientů
	Chráněné bydlení	MPSV, Pardubický kraj, dary, platby klientů





## E. Oblast péče o osoby ohrožené užíváním návykových látek

Primární cílovou skupinu tvoří uživatelé nelegálních i legálních návykových látek a lidé závislí na hazardním hraní. Sekundární cílovou skupinu tvoří abstinující uživatelé, rodiče a blízcí výše uvedených osob.

Mezi základní východiska protidrogové politiky Pardubického kraje patří koncept ochrany veřejného zdraví tvořený komplexem preventivních, vzdělávacích, sociálních a regulačních opatření, které zlepšují zdravotní, sociální a ekonomické oblasti jednotlivců i společnosti. Dalším východiskem je strategie harm reduction, jež představuje postupy přispívající ke snižování škod způsobenými užíváním drog (např. prevence přenosu infekčních chorob).

### Trendy v oblasti péče o osoby ohrožené užíváním návykových látek

Od kriminalizace uživatelů k resocializaci a začlenění do společnosti
Rozvoj dětských adiktologických ambulancí
Péče o stárnoucí závislé
Podpora těhotných a matek uživatelů
Větší důraz na prevenci a léčbu užívání legálních látek

### Tabulka s přehledem stávajících služeb v lokalitě

Registrované sociální služby	
Zřizovatel/Poskytovatel	Služba
Laxus, z. ú.	Centrum terénních programů Pardubického kraje
Související aktivity	
Zřizovatel/Poskytovatel/ Organizace	Služba/Aktivita/Organizační složka
MAS Skutečsko, Košumbersko a Chrastcko	Asistent prevence sociálního vyloučení
Město Chrudim	Odbor sociálních věcí - Oddělení sociální prevence a pomoci (OSPP)
Město Proseč	Správní a sociální odbor
Město Skuteč	Správní odbor
Úřad práce, kontaktní pracoviště Chrudim	Hmotná nouze
Úřad práce, kontaktní pracoviště Skuteč	Hmotná nouze

### Potřeba E1

**Zachycení osob ohrožených závislostí, zejména uživatelů drog službami prvního kontaktu zaměřujících se na minimalizaci rizik.**

Bez dostatečných informací není možné zaměřit pozornost na konkrétní lokality. Pro zajištění dostatečné informovanosti je zapotřebí drogovou scénu v lokalitě pravidelně monitorovat a analyzovat.



V celém Pardubickém kraji působí organizace Laxus, z.ú, která zabezpečuje službu terénní programy pro uživatele drog (základní charakteristika je uvedena níže v tabulce). V případě potřeby je možno tuto službu kontaktovat.

## CÍL E1

### DOSTUPNOST SLUŽEB PRO MINIMALIZACI RIZIK SPOJENÝCH S UŽÍVÁNÍM NÁVYKOVÝCH LÁTEK

#### Opatření pro naplňování cíle

##### E1 1.

#### Podporovat monitoring a služby pro uživatele návykových látek v lokalitě

<b>Kritéria pro naplňování opatření (indikátory)</b>	Terénní programy zajišťují v lokalitě minimálně jeden poskytovatel. Jednotlivé obce jsou informovány o provedené depistáži.	
<b>Dopady opatření</b>	Obce jsou informovány o počtu osob užívajících návykové látky. Klienti terénních programů jsou zajištěni službou.	
<b>Jakými službami/aktivitami bude priorita zajištěna:</b>	<b>Popis služby/aktivity:</b>	
Terénní programy	<b>Terénní programy</b> jsou <u>bezplatnou terénní sociální službou</u> poskytovanou osobám, které vedou anebo jsou ohroženy rizikovým způsobem života. Služba je vedle uživatelů návykových a omamných látek určena rizikovým skupinám osob, osobám bez přístřeší či osobám žijícím v sociálně vyloučených komunitách. Cílem služby je vyhledávat tyto osoby prostřednictvím streetworkerů a minimalizovat rizika způsobu života těchto osob (např. zajištění výměny setů pro aplikaci návykových látek). Díky službě terénních programů je zmonitorován počet uživatelů návykových látek v jednotlivých obcích a je realizována pravidelná depistáž pro zachycení nových uživatelů.	
<b>Partneři pro realizaci opatření</b>		
<b>Zřizovatel/Poskytovatel</b>	<b>Služba/aktivita</b>	<b>Zdroje financování</b>
Laxus, z.ú.	Centrum terénních programů Pardubického kraje	MPSV, Pardubický kraj, dary, dotace, jednotlivé obce



## F. Oblast péče o osoby sociálně vyloučené a osoby v obtížné životní situaci

Občané, kteří jsou sociálně vyloučeni anebo jsou tímto vyloučením ohroženi, se nacházejí na okraji společnosti a potýkají se s celou řadou problémů. Především v oblasti *bydlení* (špatné bytové podmínky, potíže s udržením bydlení, bezdomovectví), *vzdělávání* (nízká úroveň dosaženého vzdělání, nedostačující školní docházka), *zaměstnání* (nezaměstnanost, nízké příjmy, závislost na sociálních dávkách) a *zadluženosti*. Sociální vyloučení se tedy nespojuje pouze s extrémní materiální chudobou.

S postupným propadem těchto občanů na sociální dno přestává být zřejmé, co je původním důvodem propadu a co jeho následkem. Každodenní realitou občanů, kteří se ocitli na okraji společnosti, jsou vedle drobné i závažné kriminality také zdravotní komplikace, nízké právní vědomí a ztížený přístup ke službám i institucím. Tito občané se přizpůsobují podmínkám sociálního vyloučení a osvojují si specifické vzorce jednání, které bývají často v rozporu s hodnotami většinové společnosti.

Mezi skupiny, jimž hrozí sociální vyloučení, patří lidé dlouhodobě nezaměstnaní, s nízkými příjmy, s nízkým vzděláním, občané nekvalifikovaní, handicapovaní či po výkonu trestu, pracovníci s nevýhodnými smlouvami, rodiny s jedním rodičem, mladí lidé bez pracovních zkušeností či mládež opouštějící dětské domovy, cizinci, uprchlíci, lidé odlišného etnika, prostitutky anebo lidé žijící ve vyloučených lokalitách.

Do této oblasti spadají i osoby v obtížné životní situaci. Ve většině případů se jedná o osoby v náhlé a akutní krizi, kteří se do obtížné situace dostali a potřebují ji neodkladně řešit (úmrť v rodině, sebevražedné tendence, dluhová problematika, domácí násilí, ...). Na akutní krizovou situaci reagují *služby odborného sociálního poradenství, krizové pomoci, telefonické krizové pomoci, popřípadě azylové domy,...* Tyto služby by měly být schopny poskytnout okamžitou pomoc a podporu tak, aby se zabránilo prohloubení krizové situace.

### Trendy v oblasti péče o osoby sociálně vyloučené a osoby v obtížné životní situaci

<b>Od řešení následků k předcházení problémům a stabilizaci situace</b>
Podpora sociálního bydlení
Komunitní práce
Včasný záchyt osob ohrožených bezdomovectvím
Podpora vzdělanosti a zaměstnanosti mladých dospělých obtížně umístitelných na trhu práce

### Tabulka s přehledem stávajících služeb v lokalitě

Registrované sociální služby	
Zřizovatel/Poskytovatel	Služba
Bílý kruh bezpečí, z.s.	Telefonická krizová pomoc - Linka pomoci obětem kriminality a domácího násilí - 116 006



<b>Poznámka: Celorepubliková působnost</b>	Poradna pro oběti trestných činů, pozůstalým po obětech a svědkům trestné činnosti
Centrum J.J.Pestalozziho, o.p.s.	Azylový dům
	Krizové centrum
	Odborné sociální poradenství
Linka bezpečí, z.s.	Telefonická krizová pomoc – Linka bezpečí
<b>Poznámka: Celorepubliková působnost</b>	Telefonická krizová pomoc – Rodičovská linka
Oblastní charita Chrudim	Odborné sociální poradenství
SKP-CENTRUM, o.p.s.	Intervenční centrum
<b>Související aktivity</b>	
<b>Zřizovatel/Poskytovatel/ Organizace</b>	<b>Služba/Aktivita/Organizační složka</b>
MAS Skutečsko, Košumbersko a Chrastecsko	Asistent prevence sociálního vyloučení
Město Chrudim	Odbor sociálních věcí - Oddělení sociální prevence a pomoci (OSPP)
Město Proseč	Správní a sociální odbor
Oblastní spolek Českého červeného kříže	Sociální šatník
Město Skuteč	Správní odbor
Úřad práce, kontaktní pracoviště Chrudim	Hmotná nouze
Úřad práce, kontaktní pracoviště Skuteč	Hmotná nouze

#### Potřeba F1

**Zachycení osob bez domova a osob ohrožených ztrátou bydlení službami prvního kontaktu, včetně poskytnutí pomoci a poradenství osobám ohroženým sociálním vyloučením a v životní krizi.**

Aktivní práce s osobami v nepříznivé sociální i životní situaci je velmi důležitá pro prevenci, ale i pro následné začlenění těchto osob do běžného života. Toto téma bylo hojně diskutované na setkání lokální pracovní skupiny Skutečsko (problematika chybějícího sociálního bydlení, startovací byty, exekuce, ...).

Ohrožené osoby se mohou obracet na Městský úřad Skuteč – Správní odbor či přímo na Městský úřad Chrudim a Odbor sociální prevence a pomoci Oddělení sociálních věcí. V celém Pardubickém kraji působí Intervenční centrum SKP-Centra o.p.s., na které se mohou obracet osoby ohrožené domácím násilím.



## CÍL F1

### PORADENSTVÍ A POMOC OSOBÁM V OBTÍŽNÉ ŽIVOTNÍ SITUACI

#### Opatření pro naplňování cíle

##### F1 1.

#### Poskytnout osobám bez přístřeší patřičnou pomoc v řešení jejich situace

<b>Kritéria pro naplňování opatření (indikátory)</b>	Odborné sociální poradenství poskytuje v lokalitě minimálně jeden poskytovatel.	
	Občané jsou zajištěni základními hygienickými podmínkami.	
<b>Dopady opatření</b>	Osoby bez domova jsou zajištěny pomocí v oblasti základních hygienických potřeb. Osoby ohrožené ztrátou bydlení nebo bezdomovectvím jsou zajištěny terénními programy a odborným sociálním poradenstvím.	
<b>Jakými službami/aktivitami bude priorita zajištěna:</b>	<b>Popis služby/aktivity:</b>	
Odborné sociální poradenství	<b>Odborné sociální poradenství</b> je <u>sociální službou</u> pro osoby v nepříznivé životní situaci. Odborná pomoc je zaměřena na konkrétní pomoc a praktické řešení obtížné sociální situace člověka např.: dluhové poradenství, poradenství v oblasti bydlení a zaměstnání, trestné činnosti a oblasti práva, atd.	
Město Skuteč	Zajištění sprchy a WC pro osoby bez domova pro základní hygienu cílové skupiny.	
Sociální šatník <b>Aktivita je dostupná v lokalitě Chrudimsko</b>	<b>Sociální šatník je určený sociálně potřebným občanům</b> , kteří se ocitli v nelehké životní situaci (zejména lidé bez přístřeší, obyvatelé azylových domů, osoby v hmotné nouzi, osoby propuštěné z výkonu trestu, osoby postižené živelnými pohromami, atd.) Zde je osobám poskytnuta, na základě doporučení sociálního odboru městského úřadu, pomoc formou ošacení, obuvi, doplňků, ložního prádla, ručníků, atd. Občas lze poskytnout i peřiny, dětské kočárky, hračky, atd. Veškeré oblečení a doplňky jsou získávány formou veřejných sbírek.	
<b>Partneři pro realizaci opatření</b>		
<b>Zřizovatel/Poskytovatel</b>	<b>Služba/aktivita</b>	<b>Zdroje financování</b>
Centrum J.J. Pestalozziho, o.p.s.	Odborné sociální poradenství	MPSV, Pardubický kraj, jednotlivé obce, platby uživatelů, dary
Město Skuteč	Veřejné WC a sprcha	Město Skuteč
Oblastní charita Chrudim	Odborné sociální poradenství	MPSV, Pardubický kraj, jednotlivé obce, platby uživatelů, dary
Oblastní spolek Českého červeného kříže	Sociální šatník	Data nezjištěna
<b>Poznámka</b>	<i>Pro osoby ohrožené sociálním vyloučením existuje Asistent prevence sociálního vyloučení působící v rámci MAS Skutečsko, Košumbersko a Chrastecko.</i>	

##### F1 2.

#### Poskytovat pomoc a podporu osobám ohroženým exekucí či ztrátou zaměstnání

<b>Kritéria pro naplňování opatření (indikátory)</b>	Službu v území poskytuje minimálně jeden poskytovatel.
--	--



<b>Dopady opatření</b>	Osoby, které jsou ohroženy exekucemi, ztrátou bydlení či zaměstnání, jsou zajištěny poradenstvím a tím jsou snížena rizika dopadů těchto situací.	
<b>Jakými službami/aktivitami bude priorita zajištěna:</b>	<b>Popis služby/aktivity:</b>	
Odborné sociální poradenství	<b>Odborné sociální poradenství</b> je <u>sociální službou</u> pro osoby v nepříznivé životní situaci. Odborná pomoc je zaměřena na konkrétní pomoc a praktické řešení obtížné sociální situace člověka např.: dluhové poradenství, poradenství v oblasti bydlení a zaměstnání, trestné činnosti a oblasti práva, atd.	
<b>Partneři pro realizaci opatření</b>		
<b>Zřizovatel/Poskytovatel</b>	<b>Služba/aktivita</b>	<b>Zdroje financování</b>
Centrum J.J.Pestalozziho, o.p.s.	Odborné sociální poradenství	MPSV, Pardubický kraj, jednotlivé obce, platby uživatelů, dary
Oblastní charita Chrudim	Odborné sociální poradenství	MPSV, Pardubický kraj, jednotlivé obce, platby uživatelů, dary
<b>Poznámka</b>	<i>Pro osoby ohrožené sociálním vyloučením existuje Asistent prevence sociálního vyloučení působící v rámci MAS Skutečsko, Košumbersko a Chrasteko.</i>	

### F1 3.

#### Zajistit pomoc osobám v krizi a osobám ohroženým domácím násilím

<b>Kritéria pro naplňování opatření (indikátory)</b>	Službu v území poskytuje minimálně jeden poskytovatel.	
	Kapacita služeb odpovídá potřebám v lokalitě, případně je navýšena dle potřeb cílové skupiny.	
<b>Dopady opatření</b>	Osoby, které se nacházejí v těžké životní situaci nebo jsou ohroženy domácím násilím, jsou zajištěny poradenstvím a jsou snížena rizika dopadů těchto situací.	
<b>Jakými službami/aktivitami bude priorita zajištěna:</b>	<b>Popis služby/aktivity:</b>	
Intervenční centrum	<b>Intervenční centrum</b> je <u>sociální službou</u> poskytující pomoc a koordinaci této pomoci osobám ohroženým domácím násilím. Služba zajišťuje spolupráci při řešení situace s dalšími sociálními službami, OSPOD, obcemi, Policií ČR i dalšími orgány veřejné správy.	
Krizové centrum	<b>Krizová pomoc</b> je psychosociální službou pro osoby, které se ocitli v krizové životní situaci, jež naléhavě ohrožuje život, či významně snižuje jeho kvalitu a vyžaduje bezodkladné řešení. Služba je bezplatná a anonymní.	
Odborné sociální poradenství	<b>Odborné sociální poradenství</b> je <u>sociální službou</u> pro <b>osoby v nepříznivé životní situaci</b> . Odborná pomoc je zaměřena na <b>konkrétní pomoc a praktické řešení</b> obtížné sociální situace, ať se jedná již o domácí násilí, vztahové či výchovné problémy a další obtížné situace.	
Telefonická krizová pomoc	<b>Telefonická krizová pomoc</b> je poskytována obětem kriminality, osobám ohroženým domácím násilím, svědkům trestných činů, pozůstalým po obětech trestných činů, osobám ohroženým kriminalitou a násilím.	
<b>Partneři pro realizaci opatření</b>		
<b>Zřizovatel/Poskytovatel</b>	<b>Služba/aktivita</b>	<b>Zdroje financování</b>



Centrum J. J. Pestalozziho, o.p.s.	Krizové centrum	MPSV, Pardubický kraj, jednotlivé obce
	Odborné sociální poradenství	Pardubický kraj, dotace města Chrudim, nadace, dary, doplňková činnost
Oblastní charita Chrudim	Odborné sociální poradenství	MPSV, Pardubický kraj
SKP-CENTRUM, o.p.s.	Intervenční centrum	Data nezjištěna
Bílý kruh bezpečí, z.s.	Telefonická krizová pomoc - Linka pomoci obětem kriminality a domácího násilí - 116 006	Data nezjištěna
	Poradna pro oběti trestných činů, pozůstalým po obětech a svědkům trestné činnosti	
Linka bezpečí, z.s.	Telefonická krizová pomoc – Linka bezpečí	Data nezjištěna
	Telefonická krizová pomoc – Rodičovská linka	Data nezjištěna
Město Skuteč	Správní odbor	Město Skuteč
Město Chrudim	Odbor sociálních věcí	Město Chrudim

## Potřeba F2

**Zajištění podpory osobám bez rodinného zázemí a osobám v rodinné či partnerské krizi, jejichž tíživá situace je spojena se ztrátou bydlení**

Zajištění přechodného bydlení a aktivní práce s osobami v nepříznivé životní situaci spojené se ztrátou bydlení a rodinného zázemí je velmi důležitá pro prevenci, ale i pro následné začlenění těchto osob do běžného života. Nejčastěji se jedná o oběti domácího násilí, rodiny s nezletilými dětmi či těhotné ženy bez zázemí a podpory širší rodiny.

## CÍL F2

**PŘECHODNÉ BYDLENÍ PRO OSOBY V OBTÍŽNÉ SITUACI SPOJENÉ SE ZTRÁTOU BYDLENÍ**

### Opatření pro naplňování cíle

#### F2 1.

**Zajistit přechodné bydlení pro osoby bez přístřeší včetně těhotných žen**

<b>Kritéria pro naplňování opatření (indikátory)</b>	V lokalitě je zajištěno přechodné bydlení pro osoby bez rodinného zázemí a osoby v tíživé rodinné či partnerské situaci - především těhotné ženy a rodiče s dětmi.
<b>Dopady opatření</b>	Osoby, které se ocitly v nepříznivé životní situaci, jsou zabezpečeny přechodným bydlením se zajištěním sociálních služeb.
<b>Jakými službami/aktivitami bude priorita zajištěna:</b>	<b>Popis služby/aktivity:</b>
Azylový dům	<b>Azylový dům</b> je <u>sociální službou</u> pro osoby bez rodinného zázemí, osoby ohrožené domácím násilím anebo osoby v tíživé rodinné či v partnerské situaci, která je spojená se ztrátou bydlení. Služba



	poskytuje zázemí a podporu pro stabilizaci životní situace a současně udržuje či rozvíjí základní dovednosti směřující k dosažení bydlení a samostatnosti.	
<b>Partneři pro realizaci opatření</b>		
<b>Zřizovatel/Poskytovatel</b>	<b>Služba/aktivita</b>	<b>Zdroje financování</b>
Centrum J. J. Pestalozziho, o.p.s.	Azylový dům	Jednotlivé obce, dary a nadace, platby uživatelů

## G. PRŮŘEZOVÉ AKTIVITY KOMUNITNÍHO PLÁNOVÁNÍ

Komunitní plánování je nekončící proces, ačkoliv jednotlivé plány komunitního plánování jsou zpracovávány na období tří let. Pozice lokálního koordinátora napomůže k rychlejšímu toku informací ze strany obce III. typu, od poskytovatelů sociálních služeb k zástupcům obcí a v neposlední řadě i k občanům. Pomoc tak bude efektivnější a rychlejší.

Lepší orientaci občanům v systému sociálních služeb a možnostech sociální pomoci lze napomoci informacemi zveřejňovanými v místních zpravodajích. Občanům tak mohou být zprostředkovány praktické informace o možnostech zapůjčení kompenzačních pomůcek, o edukaci péče či o příspěvcích na péči. Pravidelná setkávání zástupců obcí s poskytovateli jsou rovněž důležitá pro zabezpečení konkrétních služeb pro občany obcí.

### Potřeba G1

**Zajištění vhodné sociální pomoci a podpory v lokalitě Skutečsko.**

### CÍL G1

#### INFORMOVANOST A PORADENSTVÍ OSOBÁM V OBTÍŽNÉ ŽIVOTNÍ SITUACI

#### Opatření pro naplňování cíle

#### G1 1.

#### Podporovat informovanost o systému sociálních služeb a souvisejících aktivit

<b>Kritéria pro naplňování opatření</b>	Databáze SPONA je využívána jak občany, tak zástupci obcí i místních pověřených úřadů. Obce informují veřejnost, včetně odborné veřejnosti (lékaři) pravidelně prostřednictvím místních zpravodajů, internetových stránek, letáků a dalších nástrojů dle situace v konkrétní obci.
<b>Dopady opatření</b>	Informace pro občany o sociálních službách a souvisejících aktivitách jsou jasné, přehledné, konkrétní a odpovídají cílovým skupinám, pro které jsou určeny. Zdravotníci mohou občany nasměrovat na sociální služby.
<b>Jakými službami/aktivitami bude priorita zajištěna:</b>	<b>Popis služby/aktivity:</b>
Databáze SPONA – Síť pomoci a podpory na Chrudimsku	On-line prostor, kde lidé nalézají potřebnou pomoc. Organizacím, které tuto pomoc poskytují, využívají databázi pro vzájemnou spolupráci a sdílení aktualit a potřeb.
Informování veřejnosti	Informování veřejnosti je nedílnou součástí činnosti <b>pověřených obecních úřadů a obecních úřadů</b> . Obec využívá různé informační kanály, jako je obecní zpravodaj, internetové stránky obce, mobilní rozhlas či další prostředky dle místních podmínek.





	Pro zástupce obce je důležité disponovat dostatečnými informacemi o poskytovatelích působících v jejich obci a okolí. Tyto informace pak mohou předávat v případě potřeby občanům.	
Informování odborné veřejnosti	Nedílnou součástí informování o sociálních službách jsou také lékaři, a to jak praktičtí, tak pediatři, případně nemocnice a sociální pracovníci v nemocnicích.	
Partneři pro realizaci opatření		
Zřizovatel/Poskytovatel	Služba/aktivita	Zdroje financování
MěÚ Chrudim	Koordinátor KPSS	Obce
MěÚ Skuteč	Lokální koordinátor za lokalitu Skutečsko	Obce

## G1 2.

### Systematicky plánovat služby v lokalitě Skutečsko

<b>Kritéria pro naplňování opatření</b>	Monitorování, vyhodnocování a aktualizace komunitního plánu v lokalitě.	
	Pravidelná setkávání lokální pracovní skupiny minimálně 1x ročně.	
	Existence lokálního koordinátora.	
<b>Dopady opatření</b>	Systematický a funkční systém komunitního plánování služeb v lokalitě	
<b>Jakými službami/aktivitami bude priorita zajištěna:</b>	<b>Popis služby/aktivity:</b>	
Lokální koordinátor	Lokálních koordinátor plní funkci prostředníků mezi obcemi, uživateli a poskytovateli služeb, obcí III. typu. Tato spolupráce se ukázala jako přínosná. V rámci dané priority se jedná o udržení pozice lokálního koordinátora i po skončení projektu.	
Lokální pracovní skupina Skutečsko	Jedná se o skupinu účastníků pro komunitní plánování sociálních služeb. Vzniká uvnitř jednotlivých lokalit a je koordinována lokálními koordinátory. <b>Lokální pracovní skupina:</b> - plánuje potřebnou pomoc a podporu přímo v lokalitě - řeší „aktuální témata, na aktuálním místě“, - prostřednictvím setkání předávání zkušeností z praxe (příklady dobré praxe při řešení obtížných situací), - podporuje informovanost o poskytovaných službách (způsoby, formy, ...)	
Partneři pro realizaci opatření		
Zřizovatel/Poskytovatel	Služba/aktivita	Zdroje financování
MěÚ Chrudim	Koordinátor KPSS	Obce
MěÚ Skuteč	Lokální koordinátor za lokalitu Skutečsko	Obce



Evropská unie  
Evropský sociální fond  
Operační program Zaměstnanost

### 3.2.6 Lokalita Třemošnicko



*Zdroj: Město Třemošnice*



### 3.2.6.1 Plánování a organizační struktura

Město Chrudim - odbor sociálních věcí, komunitně plánuje od roku 2006, čímž podporuje optimalizaci sítě sociálních a souvisejících služeb. Celý proces plánování, včetně pomoci a metodické podpory zastřešuje na celém území obce s rozšířenou působností Chrudim **hlavní koordinátor komunitního plánování**, který je pracovníkem odboru sociálních věcí Městského úřadu Chrudim. Ten spolupracuje s *MěÚ Chrudim* i *KÚ Pardubického kraje*.

Pro efektivní plánování sítě sociálních služeb na území obce s rozšířenou působností Chrudim (dále jen ORP) je celé území **rozděleno do šesti lokalit**, které jsou tvořeny hranicemi pověřených úřadů (POU).

Jednu ze šesti lokalit tvoří **lokality Třemošnicko**, ve které působí **lokální koordinátor (dále jen LK)**. V lokalitě vznikla **lokální pracovní skupina**, v níž figurují *zástupci*:

- *uživatelů,*
- *poskytovatelů,*
- *obcí a zadavatelů služeb,*
- *odborné veřejnosti.*
- 

Lokální koordinátor 2x ročně svolává jednání **lokální pracovní skupiny**.

**ORP Chrudim = 6 lokalit → Chrudimsko, Heřmanoměstecko, Chrastecko, Nasavrcko, Skutečsko, Třemošnicko**

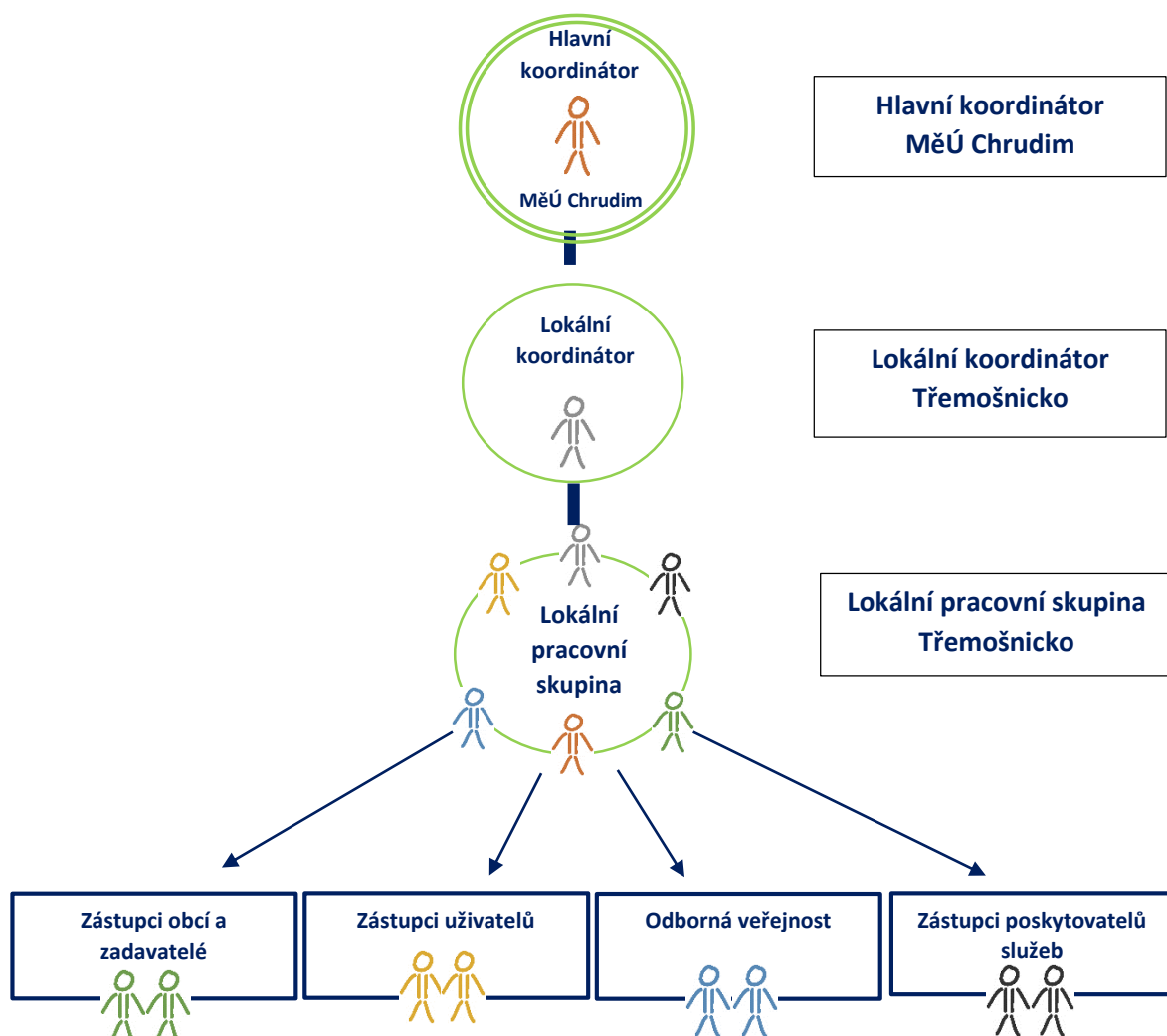



V rámci lokální pracovní skupiny Třemošnicko, probíhá nastavování procesu plánování. V průběhu **jednání lokální pracovní skupiny**, byly v lokalitě **vymezeny potřeby (priority)**, z nichž byly stanoveny cíle pro návrhovou část plánu.

Zjištěné potřeby (priority) dělíme **do šesti oblastí (podle cílových skupin osob)**:

- A. Oblast péče o seniory
- B. Oblast péče o osoby se zdravotním postižením
- C. Oblast péče o děti, mládež, rodinu
- D. Oblast péče o osoby s duševním onemocněním
- E. Oblast péče o osoby ohrožené užíváním návykových látek
- F. Oblast péče o osoby sociálně vyloučené a osoby v obtížné životní situaci

### 3.2.6.2 Základní údaje o lokalitě

Pověřeným obecním úřadem je *Městský úřad Třemošnice*. Sociální problematice na úrovni městského úřadu se věnuje **oddělení sociální**, které je součástí **Odboru hospodářsko-správního**.





Do lokality **Třemošnicka**, tvořeném obcemi ve správním obvodu obce s pověřeným obecním úřadem, spadá devět obcí: Běstvína, Biskupice, Bousov, Kněžice, Lipovec, Ronov nad Doubravou, Seč, Třemošnice, Žlebské Chvalovice.

### Výstupy z výzkumného šetření

- **Stárneme.** Nyní žije v lokalitě 164 seniorů na 100 dětí ve věku do 15 let. V roce 2031 vzroste počet seniorů na 211. Třemošnicko je tak lokalitou s nevyšším nárůstem počtu seniorů v celém ORP Chrudim.
- **Pečujeme o své blízké. Oproti celorepublikovému průměru je v této lokalitě nadprůměrně vysoká hodnota počtu příjemců příspěvku na péči** (48,5 příspěvků na tisíc obyv. oproti průměru v ČR 34,1).
- **V těchto obcích je potřeba zvýšené podpory značné části občanů. Mezi rizikové ukazatele patří buď nadprůměrný počet lidí v exekuci, nadprůměrný počet nezaměstnaných či nadprůměrně stárnoucí obyvatelstvo.** Toto se týká zejména následujících obcí: **Běstvína** (stárnoucí obyvatelstvo), **Biskupice** (podíl osob v exekuci), **Kněžice** (stárnoucí obyvatelstvo), **Seč** (stárnoucí obyvatelstvo) a **Žlebské Chvalovice** (stárnoucí obyvatelstvo).
- **Péče o blízké přibude.** Aktuálně žije na Třemošnicku 380 příjemců příspěvku na péči. V roce 2031 to bude již 493 příjemců příspěvku. Převládat budou osoby ve věku 65+ (senioři).
- **Proto je třeba zabezpečit více služeb pro seniory a osoby se zdravotním znevýhodněním.** Bude potřeba především navýšit **aktuální kapacity pečovatelské služby a domovů pro seniory** v území. Potřebujeme ale nutně zabezpečit odlehčovací služby (které odlehčí rodinným pečujícím), osobní asistenci, sociálně aktivizační služby pro seniory a osoby se zdravotním postižením a službu podpora samostatného bydlení.

*Pozn.: Výchozí údaje jsou uvedeny z výzkumu realizovaného v roce 2019.*

### 3.2.6.3 Poskytovatelé všech služeb v území

#### a) Registrované sociální služby

Na území lokality Třemošnicka je poskytovateli sociálních služeb zabezpečována sociální pomoc registrovanými službami dle zákona o sociálních službách č. 108/2006 Sb. v pozdějším znění platných předpisů.

V tabulce je uveden základní přehled organizací, poskytujících svoje služby na daném území.

Poskytovatel	Služba
Amalthea, z. s.	Podpora pro rodinu a dítě (Sociálně aktivizační služby)
Bílý kruh bezpečí, z. s.	Telefonická krizová pomoc - Linka pomoci obětem kriminality a domácího násilí - 116 006
<b>Poznámka: Celorepubliková působnost</b>	Poradna pro oběti trestných činů, pozůstalým po obětech a svědkům trestné činnosti



Centrum J.J. Pestalozziho, o.p.s.	Krizové centrum
	Odborné sociální poradenství
Domov seniorů Seč, s.r.o.	Odlehčovací služba
	Domov pro seniory
	Domov se zvláštním režimem
Laxus, z. ú.  <b>Poznámka:</b> Celokrajská působnost	Centrum terénních programů Pardubického kraje
Linka bezpečí, z. s.  <b>Poznámka:</b> Celorepubliková působnost	Telefonická krizová pomoc – Linka bezpečí
	Telefonická krizová pomoc – Rodičovská linka
Město Ronov nad Doubravou	Pečovatelská služba
Město Třemošnice	Pečovatelská služba
Oblastní charita Chrudim	Pečovatelská služba
	Osobní asistence
	Odborné sociální poradenství
Péče o duševní zdraví, z.s., pobočka Chrudim	Sociální rehabilitace
Sanatorium TOPAS, s.r.o.	Domov se zvláštním režimem
SOPRE CR	Nízkoprahové denní centrum
	Noclehárna
SKP – Centrum o.p.s.  <b>Poznámka:</b> Celorepubliková působnost	Intervenční centrum pro osoby ohrožené domácím násilím
Středisko rané péče v Pardubicích, o.p.s.  <b>Poznámka:</b> Celorepubliková působnost	Raná péče
Šance pro Tebe, z. s.	Sociálně aktivizační služba (Sanace rodiny)
	Terénní program Streetwork
	Terénní program pro rodiny
TyfloCentrum Pardubice, o.p.s.	Sociální rehabilitace
	Sociálně aktivizační služby pro seniory a osoby se zdravotním postižením
	Průvodcovské a předčitatelské služby
Včelka sociální služby o.p.s.	Pečovatelská služba
	Osobní asistence

Pozn.: Data v tabulce jsou uvedena za rok 2021 – mohou se měnit dle aktuální potřeby v místě a čase.



### b) Související aktivity (odborná veřejnost)

Pro komplexní zabezpečení sociální pomoci a podpory na území lokality Třemošnicka, jsou mimo registrovaných sociálních služeb poskytovány i doplňkové služby sociálního charakteru. Jedná se o služby, které nejsou registrovány dle zákona o sociálních službách, ale na tyto sociální služby navazují a doplňují je. Pro účely komunitního plánování řadíme tyto související aktivity do role **odborné veřejnosti**.

Státní správa	
Organizace/Pracoviště	Organizační složka/Zařazení
Město Třemošnice	Sociální oddělení
Město Chrudim	Odbor sociálních věcí - oddělení sociální prevence a pomoci/oddělení sociálně-právní ochrany dětí
Úřad práce, kontaktní pracoviště Třemošnice	Sociální služby, příspěvek na péči Hmotná nouze
Ostatní služby sociálního charakteru (návazné a související)	
Zřizovatel/Poskytovatel	Aktivita
Amalthea, z. s.	Centrum rodinné náhradní péče
Centrum J.J. Pestalozziho, o.p.s	Práce s rodinami v agendě OSPOD
Křídla pro pěstouny, z.s.	Doprovázení pěstounských rodin
Město Třemošnice	Dům s byty zvláštního určení
	Půjčovna kompenzačních pomůcek
	Ubytovna
	Byty pro nízkopříjmové obyvatele
Město Ronov nad Doubravou	Byty zvláštního určení
Oblastní charita Chrudim	Půjčovna kompenzačních pomůcek
	Dobrovolnické centrum
Oblastní spolek Českého červeného kříže	Sociální šatník
Péče o duševní zdraví, z. s., pobočka Chrudim	Centrum duševního zdraví
SONS z.s., Oblastní odbočka Chrudim	Volnočasové aktivity pro nevidomé a slabozraké
Šance pro Tebe, z.s.	Dobrovolnická agentura Humanitární pomoc
Vesta Pardubice, z. s.	Doprovázení pěstounských rodin
<b>Poznámka: Celokrajská působnost</b>	
Další aktivity komunitního charakteru	
Aktér	Aktivita
Klub důchodců Třemošnice	Kulturní, vzdělávací a společenské aktivity seniorů
Junák – český skaut	Volnočasové aktivity pro děti a mládež
Rodinné centrum Třemánek	Volnočasové aktivity pro rodiny s dětmi
Dětská skupina SPORT KIDS	Dětská skupina
Český svaz žen Ronov nad Doubravou	Volnočasové aktivity pro ženy



Čtyřlístek	Volnočasové aktivity pro rodiny a děti
Karate klub Lichnice	Volnočasové aktivity pro dospělé a děti
Modela klub Třemošnice	Volnočasové aktivity pro děti
ŽSK Třemošnice	Volnočasové aktivity pro dospělé a děti
<b>Další spolupracující aktéři:</b>	Základní škola Třemošnice

### 3.2.6.4 Stanovené potřeby, cíle a opatření v oblastech komunitního plánování

#### A. OBLAST PÉČE O SENIORY

**Seniorem se rozumí člověk, který má nárok pobírat starobní důchod (dosáhl důchodového věku).** Tyto osoby jsou významnou cílovou skupinou uživatelů sociálních služeb a nejčastějšími příjemci příspěvku na péči, a to pro svou sníženou soběstačnost z důvodu věku a často přidruženého chronického onemocnění nebo zdravotního postižení. Jejich situace tedy nezřídka vyžaduje pomoc jiné fyzické osoby. Oblast péče o seniory se z velké části prolíná s oblastí péče o osoby se zdravotním postižením.

#### Trendy v oblasti péče o seniory

<b>Od neproduktivního věku k předávání moudrosti a kvalitě života</b>
Poskytování služeb v domácnosti
Podpora pečujících osob včetně odlehčovací péče
Podpora aktivního trávení volného času seniorů (tzv. aktivní stáří)
Začleňování a využití potenciálu při mezigeneračním přenosu (př. dobrovolníci ve školkách, předávání pracovního know-how)
Podpora samostatného bydlení (př. malé finančně dostupné bydlení, co-housing)

#### Tabulka s přehledem stávajících služeb v lokalitě

Registrované sociální služby	
Zřizovatel/Poskytovatel	Služba
Město Třemošnice	Pečovatelská služba
Domov seniorů Seč, s.r.o.	Odlehčovací služba
	Domov pro seniory
	Domov se zvláštním režimem
Město Ronov nad Doubravou	Pečovatelská služba
Oblastní charita Chrudim	Pečovatelská služba
	Osobní asistence
	Odborné sociální poradenství
Včelka sociální služby o.p.s.	Pečovatelská služba
	Osobní asistence





<b>Související aktivity</b>	
<b>Zřizovatel/Poskytovatel/ Organizace</b>	<b>Služba/Aktivita/Organizační složka</b>
Město Třemošnice	Sociální oddělení
	Dům s byty zvláštního určení
	Půjčovna kompenzačních pomůcek
	Ubytovna
	Byty pro nízkopříjmové obyvatele
Město Chrudim	Odbor sociálních věcí
Město Ronov nad Doubravou	Byty zvláštního určení
Oblastní charita Chrudim	Půjčovna kompenzačních pomůcek
Úřad práce, Pracoviště Třemošnice	Příspěvek na péči
<b>Další aktivity komunitního charakteru</b>	
<b>Aktér</b>	<b>Aktivita</b>
Klub důchodců Třemošnice	Kulturní, vzdělávací a společenské aktivity seniorů
Svaz postižených civilizačními chorobami v ČR, z. s.	Odborné a rehabilitační programy, aktivity pro začlenění seniorů
<b>Poznámka:</b> Celokrajská působnost	

### **Potřeba A1**

**Zajištění soběstačnosti, důstojnosti života i umírání seniorů v jejich přirozeném prostředí.  
Podpora osob o ně pečující, využívání rehabilitačních a podpůrných programů pro seniory.**

Dle výzkumu je možno přepokládat stoupající počet seniorů nad 75 let, jejichž zdravotní stav bude vyžadovat některou z forem dlouhodobé péče. Prioritou komunitního plánování sítě sociálních služeb je pomoci lidem udržet jejich stávající životní styl a pobyt v domácím prostředí. Priorita je zajišťována jak sociálními, tak doplňkovými službami, jako je např. domácí zdravotní péče či zapůjčení kompenzačních pomůcek. Lze očekávat, že se zvýší i podíl pečujících, kteří budou s pomocí terénních sociálních služeb zabezpečovat neformální péči o své blízké. Vedle rozvoje terénních služeb poroste potřeba zajistit pomoc a podporu pečujícím osobám - jak v oblasti informovanosti o sociálních službách a souvisejících aktivitách, tak i v edukaci přímo v domácím prostředí (finanční pomoc od státu, úprava domácího prostředí, nácvik polohování apod.). Jednou z dalších forem podpory pečujících osob je poskytování odlehčovacích služeb pro rodiny se seniory. Tato služba je velmi důležitá primárně pro pečovatele, čímž dochází ke zlepšení situace v rodinném prostředí. Dle demografického vývoje je velmi pravděpodobné, že potřebnost služby bude do budoucna stoupat.

Senioři a jejich rodiny mohou využívat různých dalších aktivit. Jejich přehled je uveden v Tabulce s přehledem stávajících služeb v lokalitě (související aktivity).



## CÍL A1 PÉČE O SENIORY V PŘIROZENÉM PROSTŘEDÍ

### Opatření pro naplňování cíle

#### A1 1.

#### Zajistit potřebnou kapacitu, místní a časovou dostupnost pečovatelské služby

<b>Kritéria pro naplňování opatření</b>	Kapacita pečovatelské služby se navyšuje s ohledem na sociodemografický vývoj populace.	
	Pečovatelská služba je dostupná ve všech obcích lokality.	
	Doba poskytování pečovatelské služby se přizpůsobuje potřebám uživatelů a jejich rodinných příslušníků (večerní hodiny a víkendy).	
	Alespoň jeden z poskytovatelů provozuje na území pečovatelskou službu v režimu 24/7.	
	Různí poskytovatelé spolupracují a zabezpečují sdílenou péči za účelem udržení seniora v jeho přirozeném prostředí.	
<b>Dopady opatření</b>	Pečovatelská služba je dostupná pro všechny zájemce v lokalitě. Senioři mají zajištěnu péči ve svém přirozeném prostředí.	
<b>Jakými službami/aktivitami bude priorita zajištěna:</b>	<b>Popis služby/aktivity:</b>	
Pečovatelská služba	<p><b>Pečovatelská služba je sociální služba, která nabízí pomoc a podporu lidem se sníženou soběstačností v jejich přirozeném prostředí v úkonech péče o vlastní osobu a domácnost např.:</b></p> <ul style="list-style-type: none"> <li>- podpora sebeobsluhy,</li> <li>- pomoc při osobní hygieně,</li> <li>- pomoc při zajištění chodu domácnosti,</li> <li>- pomoc při zajištění stravy,</li> <li>- doprovod k lékaři a na úřad.</li> </ul>	
<b>Partneři pro realizaci opatření</b>		
<b>Zřizovatel/Poskytovatel</b>	<b>Služba/aktivita</b>	<b>Zdroje financování</b>
Město Třemošnice	Pečovatelská služba	MPSV, jednotlivé obce, platby uživatelů, dotace
Město Ronov nad Doubravou	Pečovatelská služba	MPSV, Pardubický kraj, platby uživatelů
Oblastní charita Chrudim	Pečovatelská služba	MPSV, Pardubický kraj, jednotlivé obce, platby uživatelů, dotace
Včelka sociální služby o.p.s.	Pečovatelská služba	Data nezjištěna

#### A1 2.

#### Zajistit potřebnou kapacitu, místní a časovou dostupnost osobní asistence

<b>Kritéria pro naplňování opatření</b>	Kapacita osobní asistence se navyšuje s ohledem na sociodemografický vývoj populace.	
	Osobní asistence je dostupná na území všech obcí.	
	Doba poskytování osobní asistence se přizpůsobuje potřebám uživatelů a jejich rodinných příslušníků (večerní hodiny a víkendy).	
	Různí poskytovatelé spolupracují a zabezpečují sdílenou péči za účelem udržení seniora v jeho přirozeném prostředí.	
<b>Dopady opatření</b>	Osobní asistence je dostupná pro všechny zájemce v lokalitě. Senioři mají zajištěnu péči ve svém přirozeném prostředí.	



<b>Jakými službami/aktivitami bude priorita zajištěna:</b>	<b>Popis služby/aktivity:</b>	
Osobní asistence	<p><b>Osobní asistence</b> prostřednictvím svých pracovníků (osobních asistentů) poskytuje pomoc člověku v místě a čase, které si sám vybere. Osobní asistence <u>je sociální službou</u>, která se zaměřuje na:</p> <ul style="list-style-type: none"> <li>- zvládání v péči o sebe (oblékání, podání stravy, využívání kompenzačních pomůcek, ...)</li> <li>- pomoc při přípravě stravy, ...</li> <li>- při osobní hygieně (pomoc při koupání, WC, ...)</li> <li>- doprovod při volnočasových aktivitách (výlety, procházky, ...)</li> <li>- doprovody k lékaři, ...</li> </ul>	
<b>Partneři pro realizaci opatření</b>		
<b>Zřizovatel/Poskytovatel</b>	<b>Služba/aktivita</b>	<b>Zdroje financování</b>
Oblastní charita Chrudim	Osobní asistence	MPSV, Pardubický kraj, jednotlivé obce, platby uživatelů, dotace
Včelka sociální služby o.p.s.	Osobní asistence	Data nezjištěna

### A1 3.

#### Zajistit pečujícím osobám možnosti praktické pomoci při péči o osobu blízkou

<b>Kritéria pro naplňování opatření</b>	Pečující osoby jsou zajištěny odborným sociálním poradenstvím.	
<b>Dopady opatření</b>	Pečující osoby jsou zajištěny jak konkrétními informacemi jak pečovat o svou osobu blízkou, tak praktickým nácvikem péče a informacemi o finanční pomoci.	
<b>Jakými službami/aktivitami bude priorita zajištěna:</b>	<b>Popis služby/aktivity:</b>	
Odborné sociální poradenství - Podpora pečujících	<p><b>Pečující osoby</b> jsou nejčastěji rodinnými příslušníky poskytující neformální péči a pomoc jiné osobě z rodiny či blízkého okolí. Tato bezplatná péče je důležitou součástí systému dlouhodobé péče, ačkoliv chybí podpora pečujícím osobám ze strany zdravotního i sociálního systému, stejně jako informace, jak pečovat. Pečující osoby často obtížně sladují péči se svým zaměstnáním (ne-li jej přímo opouštějí), jsou ohroženy zvýšeným rizikem chudoby, sociálním vyloučením a zhoršováním svého fyzického i psychického zdraví.</p> <p><b>Odborné sociální poradenství je sociální službou pro osoby v nepříznivé životní situaci.</b> Odborná pomoc je zaměřena na <b>konkrétní pomoc a praktické řešení</b> obtížné sociální situace člověka, v případě pečujících osob na výše uvedená témata.</p>	
<b>Partneři pro realizaci opatření</b>		
<b>Zřizovatel/Poskytovatel</b>	<b>Služba/aktivita</b>	<b>Zdroje financování</b>
Oblastní Charita Chrudim	Odborné sociální poradenství - Podpora pečujících	MPSV, Pardubický kraj



#### A1 4.

##### Zajistit poskytování odlehčovací služby v lokalitě

<b>Kritéria pro naplňování opatření</b>	Je zřízena terénní odlehčovací služba, kterou zajišťuje v lokalitě minimálně jeden poskytovatel.	
	Odhlečovací služba je dostupná pro všechny zájemce v lokalitě.	
<b>Aktivity</b>	Zahájit jednání s poskytovateli odlehčovacích služeb pro zajištění terénní odlehčovací služby pro obce v lokalitě.	
<b>Dopady opatření</b>	Pečující osoby mají možnost svěřit péči o svého rodinného příslušníka v době, kdy se o něj sami nemohou starat.	
<b>Jakými službami/aktivitami bude priorita zajištěna:</b>	<b>Popis služby/aktivity:</b>	
Odhlečovací služby	<b>Odhlečovací služby jsou sociální služby</b> primárně určené pro osoby se sníženou soběstačností, tedy i seniorům. Cíle této služby je umožnit <b>nezbytný odpočinek pečující osobě</b> . Mohou být poskytovány v domácnosti, nebo v zařízení sociální služby včetně vícedenních pobytů.	
<b>Partneři pro realizaci opatření</b>		
<b>Zřizovatel/Poskytovatel</b>	<b>Služba/aktivita</b>	<b>Zdroje financování</b>
Domov seniorů Seč, s.r.o.	Odhlečovací služby – pobyťová forma	MPSV, Pardubický kraj, jednotlivé obce, platby uživatelů, dary

#### A1 5.

##### Zajistit dostupnost kompenzačních pomůcek

<b>Kritéria pro naplňování opatření</b>	Nabídka kompenzačních pomůcek reaguje na aktuální potřeby v lokalitě.	
	Jednotliví poskytovatelé informují občany o možnosti zajištění kompenzačních pomůcek.	
<b>Dopady opatření</b>	Kompenzační pomůcky jsou dostupné pro všechny, kteří je potřebují.	
<b>Jakými službami/aktivitami bude priorita zajištěna:</b>	<b>Popis služby/aktivity:</b>	
Půjčovna zdravotních a kompenzačních pomůcek	<b>Půjčovna zdravotních a kompenzačních pomůcek</b> nabízí rehabilitační a zdravotní pomůcky, které pomáhají zvládat běžný život osobám se sníženou soběstačností (osoby s handicapem, osoby po úrazech, senioři). <u>Nejedná se o sociální službu</u> . Pomůcky jsou poskytovány za úhradu a na dobu určitou.	
<b>Partneři pro realizaci opatření</b>		
<b>Zřizovatel/Poskytovatel</b>	<b>Služba/aktivita</b>	<b>Zdroje financování</b>
Oblastní charita Chrudim	Půjčovna kompenzačních pomůcek	Pardubický kraj, jednotlivé obce, platby uživatelů, dary
Město Třemošnice	Půjčovna kompenzačních pomůcek	Město Třemošnice, platby uživatelů, dary

#### A1 6.

##### Podporovat a rozvíjet aktivity pro rehabilitaci a začleňování seniorů

<b>Kritéria pro naplňování opatření</b>	V lokalitě existuje minimálně jedna organizace, která realizuje rehabilitační a volnočasové aktivity pro seniory.
<b>Dopady opatření</b>	Senioři jsou zajištěni rehabilitačními, edukačními a volnočasovými aktivitami.



<b>Jakými službami/aktivitami bude priorita zajištěna:</b>	<b>Popis služby/aktivity:</b>	
Odborné a rehabilitační programy, aktivity pro začlenění seniorů	Odborné a rehabilitační programy, aktivity pro začlenění seniorů.	
<b>Partneři pro realizaci opatření</b>		
<b>Zřizovatel/Poskytovatel</b>	<b>Služba/aktivita</b>	<b>Zdroje financování</b>
Svaz postižených civilizačními chorobami, z.ú.	Odborné a rehabilitační programy, aktivity pro začlenění seniorů	Pardubický kraj, dary, dotace, jednotlivé obce

### Potřeba A2

**Zajištění důstojné komplexní pobytové péče pro seniory vyžadující vysokou míru podpory, pro které není dostupná péče v jejich přirozeném prostředí.**

Občanům, jež dosáhli seniorského věku, je prostřednictvím domovů pro seniory zabezpečena komplexní péče v případech, kdy péče již nemůže být z různých důvodů nadále zajišťována rodinnými příslušníky. Z výsledků demografické studie vyplývá, že počet seniorů v lokalitě Heřmanoměstecko bude vzrůstat. Vedle běžně poskytovaných činností je kladen důraz na aktivizaci seniorů – tyto aktivity prospívají duševnímu zdraví seniorů a přispívají obvyklému způsobu života.

### CÍL A2

#### PÉČE O SENIORY S VYSOKOU MÍROU PODPORY

##### Opatření pro naplňování cíle

##### A2 1.

##### Udržet stávající kapacity pobytových služeb určených seniorům

<b>Kritéria pro naplňování opatření</b>	Kapacita pobytových služeb je minimálně na stejné úrovni, případně je navyšována dle demografického vývoje Pobytová služba pro seniory je zajištěna minimálně v jedné obci v území.
<b>Dopady opatření</b>	Senioři jsou zajištěni pobytovou službou v případě, že již nemohou setrvat ve svém domácím prostředí, případně v bytech zvláštního určení se zajištěním terénních služeb.
<b>Jakými službami/aktivitami bude priorita zajištěna:</b>	<b>Popis služby/aktivity:</b>
Domovy pro seniory	<b>Domovy pro seniory jsou pobytové sociální služby,</b> které jsou určeny osobám nad 65 let, kteří mají sníženou soběstačnost z důvodu věku. Potřebují tak <b>nepřetržitou</b> pomoc a podporu při zvládnání běžných činností např.: <ul style="list-style-type: none"> <li>- pomoc při zvládnání péče o vlastní osobu (hygiena, ...)</li> <li>- pomoc při podávání stravy, ubytování</li> <li>- volnočasové a zájmové aktivity</li> <li>- vyřizování běžných záležitostí a pomoc s uplatňováním vlastních práv</li> <li>- zapojení se do běžného života včetně kontaktu s vrstevníky,...</li> </ul>



Domov se zvláštním režimem	<b>Domov se zvláštním režimem (DZR)</b> je <u>pobytová sociální služba</u> určená osobám se sníženou soběstačností z důvodu chronického duševního onemocnění, osobám se závislostí na návykových látkách či pro osoby se stařeckou, Alzheimerovou demencí či ostatními typy demencí. DZR je službou s celoročním provozem, která ve svých cílech zohledňuje potřeby uživatelů služby s ohledem na jejich stav. DZR je určen osobám, které již nejsou schopny dalšího setrvání ve svém původním sociálním prostředí.	
<b>Partneři pro realizaci opatření</b>		
<b>Zřizovatel/Poskytovatel</b>	<b>Služba/aktivita</b>	<b>Zdroje financování</b>
Domov seniorů Seč, s.r.o.	Domovy pro seniory	MPSV, Pardubický kraj, dary, dotace, jednotlivé obce
	Domov se zvláštním režimem	MPSV, Pardubický kraj, dary, dotace, jednotlivé obce

## A2 2.

### Udržet stávající kapacity nájemního bydlení se sociálními službami

<b>Kritéria pro naplňování opatření (indikátory)</b>	Dům s byty zvláštního určení, případně jen byty zvláštního určení, jsou dostupné minimálně ve dvou městech v lokalitě.	
<b>Dopady opatření</b>	Zajistit občanům bydlení s podporou sociálních služeb v situaci, kdy již nemohou zůstat ve svém přirozeném prostředí.	
<b>Jakými službami/aktivitami bude priorita zajištěna:</b>	<b>Popis služby/aktivity:</b>	
Dům s byty zvláštního určení, byty zvláštního určení	<b>Byty zvláštního určení</b> jsou byty zvlášť stavebně upravené pro ubytování osob zdravotně postižených, a to pohybově (zejména imobilních osob na invalidním vozíku) anebo osob postižených zrakově či sluchově. Uzavírání nájemních smluv podléhá zvláštnímu režimu.	
<b>Partneři pro realizaci opatření</b>		
<b>Zřizovatel/Poskytovatel</b>	<b>Služba/aktivita</b>	<b>Zdroje financování</b>
Město Ronov nad Doubravou	Byty zvláštního určení	Město Ronov nad Doubravou
Město Třemošnice	Dům s byty zvláštního určení	Město Třemošnice, nájemníci



## B. Oblast péče o osoby se zdravotním postižením

**Osoby se zdravotním postižením** jsou různorodou a rozsáhlou skupinou lidí, jejichž potřeby a potíže se liší podle toho, v jaké oblasti se jejich zdravotní postižení projevuje. Zdravotní postižení je chápáno jako „tělesné, mentální, duševní, smyslové nebo kombinované postižení, jehož dopady činí nebo mohou činit osobu závislou na pomoci jiné osoby“. S ohledem na skutečnost, že se velká část osob se zdravotním postižením neobejde bez pomoci jiné fyzické osoby, je nezbytné zajištění potřebné péče, a to ze strany rodiny, blízkého okolí, zdravotních a sociálních služeb.

### Trendy v oblasti péče o osoby se zdravotním znevýhodněním

Od zdravotního handicapu k překonání společenského handicapu
Poskytování služeb v domácnosti
Podpora pečujících osob včetně odlehčovací péče
Inkluzivní vzdělávání
Utváření široké palety pracovních příležitostí pro osoby se ZP
Podpora samostatného bydlení
Rozvoj paliativní péče

### Tabulka s přehledem stávajících služeb v lokalitě

Registrované sociální služby	
Zřizovatel/Poskytovatel	Služba
Město Třemošnice	Pečovatelská služba
Město Ronov nad Doubravou	Pečovatelská služba
Oblastní charita Chrudim	Pečovatelská služba
	Osobní asistence
Středisko rané péče v Pardubicích, o.p.s.	Raná péče
Domov seniorů Seč, s.r.o.	Odlehčovací služba
TyfloCentrum Pardubice, o.p.s.	Sociální rehabilitace
	Sociálně aktivizační služby pro seniory a osoby se zdravotním postižením
	Průvodcovské a předčitatelské služby
Související aktivity	
Zřizovatel/Poskytovatel/ Organizace	Služba/Aktivita/Organizační složka
Město Třemošnice	Oddělení sociální
	Dům s byty zvláštního určení
	Půjčovna kompenzačních pomůcek
Město Chrudim	Odbor sociálních věcí
Oblastní charita Chrudim	Půjčovna kompenzačních pomůcek
	Domácí zdravotní péče
Úřad práce Třemošnice	Příspěvek na péči
Další aktivity komunitního charakteru	
Aktér	Aktivita



Svaz postižených civilizačními chorobami v ČR, z.s.	Odborné a rehabilitační programy, aktivity pro začlenění OZP
---	--

### Potřeba B1

#### Zajištění soběstačnosti, důstojného života i umírání osob se zdravotním postižením v jejich přirozeném prostředí a podpory osob o ně pečujících.

Také u osob se zdravotním postižením je společným účelem této priority zvýšení kvality života uživatele služby, omezení rizika [sociálního vyloučení](#) a maximální snaha o zachování soběstačnosti s důrazem na udržení stávajícího životního stylu a pobytu v domácím prostředí. Prostředkem pro zachování soběstačnosti člověka v domácím prostředí jsou potřebné sociální i návazné služby, jejichž potřebnost byla potvrzena i při jednání lokální pracovní skupiny Třemošnicko.

Osoby se zdravotním postižením (včetně jejich rodin) mohou využívat další podporu a aktivity. Jejich přehled je uveden v Tabulce s přehledem stávajících služeb v lokalitě (související aktivity).

### CÍL B1

#### PÉČE O OSOBY SE ZDRAVOTNÍM POSTIŽENÍM V JEJICH PŘIROZENÉM PROSTŘEDÍ

##### Opatření pro naplňování cíle

##### B1 1.

##### Zajistit potřebnou kapacitu, místní a časovou dostupnost pečovatelské služby

<b>Kritéria pro naplňování opatření</b>	Kapacita pečovatelské služby se navyšuje s ohledem na sociodemografický vývoj populace.
	Pečovatelská služba je dostupná ve všech obcích v lokalitě.
	Doba poskytování pečovatelské služby se přizpůsobuje potřebám uživatelů a jejich rodinných příslušníků (večerní hodiny a víkendy).
	Alespoň jeden z poskytovatelů provozuje na území pečovatelskou službu v režimu 24/7.
	Různí poskytovatelé spolupracují a zabezpečují sdílenou péči za účelem udržení zdravotně postiženého v jeho přirozeném prostředí.
<b>Dopady opatření</b>	Pečovatelská služba je dostupná pro všechny zájemce v lokalitě. Zdravotně postižení mají zajištěnu péči ve svém domácím prostředí.
<b>Jakými službami/aktivitami bude priorita zajištěna:</b>	<b>Popis služby/aktivity:</b>
Pečovatelská služba	<b>Pečovatelská služba je sociální služba, která nabízí pomoc a podporu lidem se sníženou soběstačností v jejich přirozeném prostředí v úkonech péče o vlastní osobu a domácnost např.:</b> <ul style="list-style-type: none"> <li>- podpora sebeobsluhy,</li> <li>- pomoc při osobní hygieně,</li> <li>- pomoc při zajištění chodu domácnosti,</li> <li>- pomoc při zajištění stravy,</li> <li>- doprovod k lékaři a na úřad.</li> </ul>
<b>Partneři pro realizaci opatření</b>	





Zřizovatel/Poskytovatel	Služba/aktivita	Zdroje financování
Město Třemošnice	Pečovatelská služba	MPSV, jednotlivé obce, platby uživatelů, dotace
Město Ronov nad Doubravou	Pečovatelská služba	MPSV, Pardubický kraj, platby uživatelů
Oblastní charita Chrudim	Pečovatelská služba	MPSV, Pardubický kraj, jednotlivé obce, platby uživatelů, dotace

## B1 2.

### Zajistit potřebnou kapacitu, místní a časovou dostupnost osobní asistence

<b>Kritéria pro naplňování opatření</b>	Kapacita osobní asistence se navyšuje s ohledem na sociodemografický vývoj populace.	
	Osobní asistence je dostupná na území všech obcí v lokalitě.	
	Doba poskytování osobní asistence se přizpůsobuje potřebám uživatelů a jejich rodinných příslušníků (večerní hodiny a víkendy).	
	Různí poskytovatelé spolupracují a zabezpečují sdílenou péči za účelem udržení zdravotně postiženého občana v jeho přirozeném prostředí.	
<b>Dopady opatření</b>	Osobní asistence je dostupná pro všechny zájemce v lokalitě. Zdravotně postižení mají zajištěnu péči ve svém domácím prostředí.	
<b>Jakými službami/aktivitami bude priorita zajištěna:</b>	<b>Popis služby/aktivity:</b>	
Osobní asistence	<p><b>Osobní asistence</b> prostřednictvím svých pracovníků (osobních asistentů) poskytuje pomoc člověku v místě a čase, které si sám vybere. Osobní asistence je <u>sociální službou</u>, která se zaměřuje na:</p> <ul style="list-style-type: none"> <li>- zvládání v péči o sebe (oblékání, podání stravy, využívání kompenzačních pomůcek, ...)</li> <li>- pomoc při přípravě stravy, ...</li> <li>- při osobní hygieně (pomoc při koupání, WC, ...)</li> <li>- doprovod při volnočasových aktivitách (výlety, procházky, ...)</li> <li>- doprovody k lékaři, ...</li> </ul>	
<b>Partneři pro realizaci opatření</b>		
<b>Zřizovatel/Poskytovatel</b>	<b>Služba/aktivita</b>	<b>Zdroje financování</b>
Oblastní charita Chrudim	Osobní asistence	MPSV, Pardubický kraj, jednotlivé obce, platby uživatelů, dary

## B1 3.

### Zajistit pečujícím osobám možnosti praktické pomoci při péči o osobu blízkou

<b>Kritéria pro naplňování opatření</b>	Pečující osoby jsou zajištěny odborným sociálním poradenstvím.
<b>Dopady opatření</b>	Pečující osoby jsou zajištěny jak konkrétními informacemi jak pečovat o svou osobu blízkou, tak praktickým nácvikem péče a informacemi o finanční pomoci.
<b>Jakými službami/aktivitami bude priorita zajištěna:</b>	<b>Popis služby/aktivity:</b>
Odborné sociální poradenství pro pečující osoby	<b>Pečující osoby</b> jsou nejčastěji rodinnými příslušníky poskytující neformální péči a pomoc jiné osobě z rodiny či blízkého okolí. Tato bezplatná péče je důležitou součástí systému dlouhodobé péče, ačkoliv chybí podpora pečujícím osobám ze strany zdravotního i



	<p>sociálního systému, stejně jako informace, jak pečovat. Pečující osoby často obtížně sldřují péči se svým zaměstnáním (ne-li jej přímo opouštějí), jsou ohroženy zvýšeným rizikem chudoby, sociálním vyloučením a zhoršováním svého fyzického i psychického zdraví.</p> <p><b>Odborné sociální poradenství je sociální službou pro osoby v nepříznivé životní situaci.</b> Odborná pomoc je zaměřena na <b>konkrétní pomoc a praktické řešení</b> obtížné sociální situace člověka, v případě pečujících osob na výše uvedená témata.</p>	
<b>Partneři pro realizaci opatření</b>		
<b>Zřizovatel/Poskytovatel</b>	<b>Služba/aktivita</b>	<b>Zdroje financování</b>
Oblastní Charita Chrudim	Odborné sociální poradenství - Podpora pečujících	MPSV, Pardubický kraj, dary, dotace, jednotlivé obce

#### B1 4.

##### Zajistit poskytování odlehčovací služby v lokalitě

<b>Kritéria pro naplňování opatření</b>	<p>Je zřízena terénní odlehčovací služba, kterou zajišťuje v lokalitě minimálně jeden poskytovatel.</p> <p>Odlehčovací služba je dostupná pro všechny zájemce v lokalitě.</p>	
<b>Aktivity</b>	Zahájit jednání s poskytovateli odlehčovacích služeb pro zajištění terénní odlehčovací služby pro obce v lokalitě.	
<b>Dopady opatření</b>	Pečující osoby mají možnost svěřit péči o svého rodinného příslušníka v době, kdy se o něj sami nemohou starat.	
<b>Jakými službami/aktivitami bude priorita zajištěna:</b>	<b>Popis služby/aktivity:</b>	
Odlehčovací služby	<p><b>Odlehčovací služby jsou sociální služby</b> primárně určené pro osoby se sníženou soběstačností, tedy i seniorům. Cíle této služby je umožnit <b>nezbytný odpočinek pečující osobě</b>. Mohou být poskytovány v domácnosti, nebo v zařízení sociální služby včetně vícedenních pobytů.</p>	
<b>Partneři pro realizaci opatření</b>		
<b>Zřizovatel/Poskytovatel</b>	<b>Služba/aktivita</b>	<b>Zdroje financování</b>
Domov seniorů Seč, s.r.o.	Odlehčovací služby – pobytová forma	MPSV, Pardubický kraj, jednotlivé obce, platby uživatelů, dary
<b>Poznámka</b>	<i>Terénní odlehčovací služba není v lokalitě dosud zajištěna, poptávka po terénní formě vyplynula z jednání lokální pracovní skupiny. Bude nezbytné najít poskytovatele terénní odlehčovací služby pro lokalitu Třemošnicka.</i>	

#### B1 5.

##### Zajistit dostupnost kompenzačních pomůcek

<b>Kritéria pro naplňování opatření</b>	<p>Nabídka kompenzačních pomůcek reaguje na aktuální potřeby v lokalitě.</p> <p>Jednotliví poskytovatelé informují své klienty o možnosti zajištění kompenzačních pomůcek.</p>	
<b>Dopady opatření</b>	Kompenzační pomůcky jsou dostupné pro všechny, kdo je potřebují.	
<b>Jakými službami/aktivitami bude priorita zajištěna:</b>	<b>Popis služby/aktivity:</b>	



Půjčovna zdravotních a kompenzačních pomůcek	<b>Půjčovna zdravotních a kompenzačních pomůcek</b> nabízí rehabilitační a zdravotní pomůcky, které pomáhají zvládat běžný život osobám se sníženou soběstačností (osoby s handicapem, osoby po úrazech, senioři). <u>Nejedná se o sociální službu</u> . Pomůcky jsou poskytovány za úhradu a na dobu určitou.	
<b>Partneři pro realizaci opatření</b>		
<b>Zřizovatel/Poskytovatel</b>	<b>Služba/aktivita</b>	<b>Zdroje financování</b>
Město Třemošnice	Půjčovna kompenzačních pomůcek	Město Třemošnice, platby uživatelů, dary
Oblastní charita Chrudim	Půjčovna kompenzačních pomůcek	MPSV, Pardubický kraj, jednotlivé obce, platby uživatelů, dary a dotace

## B1 6.

### Podporovat a rozvíjet aktivity pro rehabilitaci a začlenění zdravotně postižených

<b>Kritéria pro naplňování opatření</b>	Osoby se zdravotním postižením a jejich rodiny mohou využívat i dalších aktivit, které jsou uvedeny v Tabulce s přehledem stávajících služeb v lokalitě v Tabulce souvisejících aktivit.
	Sociální rehabilitace pro zdravotně postižené a osoby s kombinovaným postižením zajišťuje v lokalitě minimálně jeden poskytovatel.
	Počet zdravotně postižených, využívající rehabilitační a volnočasové aktivity, neklesá.
<b>Dopady opatření</b>	Zdravotně postižení jsou zajištěni rehabilitačními, edukačními a volnočasovými aktivitami.
	Osoby se zdravotním a kombinovaným postižením jsou zajištěny službami, které posilují jejich osobní schopnosti a dovednosti.
<b>Jakými službami/aktivitami bude priorita zajištěna:</b>	<b>Popis služby/aktivity:</b>
Sociální rehabilitace	<b>Sociální rehabilitace je sociální službou</b> určenou osobám se sníženou soběstačností z důvodu kombinovaného či tělesného postižení anebo duševního onemocnění. <b>Služba</b> podporuje samostatný život klienta rozvojem jeho schopností a dovedností <b>tak, aby mohl fungovat v přirozeném prostředí, zejména v oblasti zaměstnání a kulturního života</b> . Sociální rehabilitace je bezplatně poskytována v terénní či ambulantní formě, jako služba pobytová je již hrazená.
Sociálně aktivizační služby pro seniory a osoby se zdravotním postižením	<b>Sociálně aktivizační služby</b> jsou <u>sociální službou</u> určenou seniorům a osobám se zdravotním postižením, kterým jsou poskytovány programy a projekty s cílem zabránit sociální izolaci a umožnit uživatelům služby co nejdelší plnohodnotný život v přirozeném prostředí a tím maximálně oddálit dobu, kdy se stanou závislími na pomoci druhých.
Průvodcovské a předčitatelské služby	<b>Průvodcovské a předčitatelské služby</b> jsou <u>sociální službou</u> pro osoby se zrakovým postižením či osoby se sníženou schopností z důvodu věku či zdravotního postižení v oblasti orientace či komunikace. Služby mohou být terénní či ambulantní formy. Uživatelům služby zprostředkovává kontakt se společenským prostředím (doprovod k lékaři, na úřad, atd.) a pomoc při uplatňování práv a oprávněných zájmů (vyřizování běžných záležitostí, zprostředkování informací, atd.).
Odborné a rehabilitační programy, aktivity pro	Odborné a rehabilitační programy, aktivity pro zdravotně znevýhodněné.



začlenění zdravotně postižených		
<b>Partneři pro realizaci opatření</b>		
<b>Zřizovatel/Poskytovatel</b>	<b>Služba/aktivita</b>	<b>Zdroje financování</b>
Svaz postižených civilizačními chorobami, z.ú.	Odborné a rehabilitační programy, aktivity pro začlenění seniorů i zdravotně postižených	Pardubický kraj, dary, dotace, jednotlivé obce
TyfloCentrum Pardubice, o.p.s.	Sociální rehabilitace	MPSV, Pardubický kraj, dary, dotace, jednotlivé obce
	Sociálně aktivizační služby pro seniory a osoby se zdravotním postižením	MPSV, Pardubický kraj, dary, dotace, jednotlivé obce
	Průvodcovské a předčitatelské služby	Pardubický kraj, MPSV, platby uživatelů, dary, dotace, jednotlivé obce, ostatní

### B1 7.

#### Poskytnout rodinám pomoc a podporu po narození dítěte se zdravotním postižením

<b>Kritéria pro naplňování opatření</b>	Raná péče je dostupná na území všech obcí v lokalitě.
	Ranou péči zajišťuje minimálně jeden poskytovatel v území.
	Informace o možnosti využití rané péče jsou zajištěny u pediatrů.
<b>Dopady opatření</b>	Děti se zdravotním postižením a jejich rodiče mají zajištěnu péči pro jejich další rozvoj a to rovněž volnočasovými aktivitami
<b>Jakými službami/aktivitami bude priorita zajištěna:</b>	<b>Popis služby/aktivity:</b>
Raná péče	<b>Raná péče</b> je registrovanou sociální službou, poskytující podporu rodičům s dětmi se zdravotním postižením a těm, jejichž vývoj je ohrožen na základě zdravotního stavu. Služba je poskytována rodinám a jejich potomkům od narození, do 7 let věku dítěte.
<b>Partneři pro realizaci opatření</b>	
<b>Zřizovatel/Poskytovatel</b>	<b>Služba/aktivita</b> <b>Zdroje financování</b>
Středisko rané péče v Pardubicích, o.p.s	Raná péče      MPSV, Pardubický kraj, jednotlivé obce, dary

### B1 8.

#### Podporovat a rozvíjet domácí zdravotní péči

<b>Kritéria pro naplňování opatření</b>	Domácí zdravotní péče je dostupná na území všech obcí v lokalitě.
	Doba domácí zdravotní péče se přizpůsobuje potřebám uživatelů a jejich rodinných příslušníků (večerní hodiny a víkendy).
	V lokalitě existuje propojení mezi zdravotními a sociálními službami.
	Domácí zdravotní péči zajišťuje v lokalitě minimálně jedna organizace.
	Kapacita domácí zdravotní péče je zajištěna pro všechny potřebné osoby.
<b>Dopady opatření</b>	Osoby se zdravotním postižením jsou zajištěny domácí zdravotní péčí.
<b>Jakými službami/aktivitami bude priorita zajištěna:</b>	<b>Popis služby/aktivity:</b>
<b>Domácí zdravotní péče</b>	<b>Domácí zdravotní péče</b> není registrovanou sociální službou. Jedná se o <b>zdravotní službu</b> , která je určena <b>akutně či chronicky nemocným</b> , kteří jsou po propuštění ze zdravotnického zařízení a vyžadují po určitou



	dobu zdravotní péči. Domácí zdravotní péči doporučuje praktický lékař, je hrazena zdravotní pojišťovnou a je poskytována v domácím prostředí. Nejčastěji se jedná např. o: <ul style="list-style-type: none"> <li>- převazy ran (chronické i pooperační)</li> <li>- odběry krve</li> <li>- podávání léků a injekcí, ...</li> </ul>	
<b>Partneři pro realizaci opatření</b>		
<b>Zřizovatel/Poskytovatel</b>	<b>Služba/aktivita</b>	<b>Zdroje financování</b>
Oblastní Charita Chrudim	Domácí zdravotní péče	Zdravotní pojišťovna

### Potřeba B2

**Zajištění důstojné komplexní pobytové péče pro osoby se zdravotním postižením vyžadující vysokou míru podpory, pro které není dostupná péče v jejich přirozeném prostředí.**

Vzhledem ke kombinovanému onemocnění nemohou osoby se sníženou soběstačností zůstat v přirozených podmínkách vlastního domova a potřebují stálou přítomnost a komplexní dvacet čtyř hodinovou péči druhé osoby. Vedle běžně poskytovaných služeb je kladen důraz na aktivizační činnosti osob – tyto aktivity prospívají duševnímu zdraví uživatelů.

### CÍL B2

#### PÉČE O OSOBY SE ZDRAVOTNÍM POSTIŽENÍM S VYSOKOU MÍROU PODPORY

#### Opatření pro naplňování cíle

##### B2 1.

#### Udrzet stávající kapacity pobytových služeb pro osoby se zdravotním postižením

<b>Kritéria pro naplňování opatření</b>	Kapacita pobytových služeb je minimálně na stejné úrovni, případně je navyšována dle demografického vývoje Pobytová služba pro osoby se zdravotním postižením je zajištěna minimálně v jedné obci v území.
<b>Dopady opatření</b>	Zdravotně postižení jsou zajištěni pobytovou službou v případě, že již nemohou setrvat ve svém domácím prostředí, případně v bytech zvláštního určení se zajištěním terénních služeb.
<b>Jakými službami/aktivitami bude priorita zajištěna:</b>	<b>Popis služby/aktivity:</b>
Domovy pro seniory	<b>Domovy pro seniory jsou pobytové sociální služby,</b> které jsou určeny osobám nad 65 let, kteří mají sníženou soběstačnost z důvodu věku. Potřebují tak <b>nepřetržitou</b> pomoc a podporu při zvládání běžných činností např.: <ul style="list-style-type: none"> <li>- pomoc při zvládání péče o vlastní osobu (hygiena, ...)</li> <li>- pomoc při podávání stravy, ubytování</li> <li>- volnočasové a zájmové aktivity</li> <li>- vyřizování běžných záležitostí a pomoc s uplatňováním vlastních práv</li> <li>- zapojení se do běžného života včetně kontaktu s vrstevníky,...</li> </ul>
Domov se zvláštním režimem	<b>Domov se zvláštním režimem (DZR) je pobytová sociální služba</b> určená osobám se sníženou soběstačností z důvodu chronického duševního



	onemocnění, osoby se závislostí na návykových látkách či osoby se stařeckou, Alzheimerovou demencí či ostatními typy demencí. DZR je službou s celoročním provozem, která ve svých cílech zohledňuje potřeby uživatelů služby s ohledem na jejich stav. DZR je určen osobám, které již nejsou schopny dalšího setrvání ve svém původním sociálním prostředí.	
<b>Partneři pro realizaci opatření</b>		
<b>Zřizovatel/Poskytovatel</b>	<b>Služba/aktivita</b>	<b>Zdroje financování</b>
Domov seniorů Seč, s.r.o.	Domovy pro seniory	MPSV, Pardubický kraj, dary, dotace, jednotlivé obce
	Domov se zvláštním režimem	MPSV, Pardubický kraj, dary, dotace, jednotlivé obce

## B2 2.

### Udržet kapacity nájemního bydlení se sociálními službami pro osoby se zdravotním postižením

<b>Kritéria pro naplňování opatření (indikátory)</b>	Dům s byty zvláštního určení, případně jen byty zvláštního určení, jsou dostupné minimálně ve dvou městech v lokalitě.	
<b>Dopady opatření</b>	Zajistit občanům bydlení s podporou sociálních služeb v situaci, kdy již nemohou zůstat ve svém přirozeném prostředí.	
<b>Jakými službami/aktivitami bude priorita zajištěna:</b>	<b>Popis služby/aktivity:</b>	
Dům s byty zvláštního určení, byty zvláštního určení	<b>Byty zvláštního určení</b> jsou byty zvlášť stavebně upravené pro ubytování osob zdravotně postižených, a to pohybově (zejména imobilních osob na invalidním vozíku) nebo osob postižených zrakově či sluchově. Do kategorie bytů zvláštního určení patří domy s pečovatelskou službou či chráněné bydlení.	
<b>Partneři pro realizaci opatření</b>		
<b>Zřizovatel/Poskytovatel</b>	<b>Služba/aktivita</b>	<b>Zdroje financování</b>
Město Ronov nad Doubravou	Byty zvláštního určení	Město Ronov nad Doubravou, nájemníci
Město Třemošnice	Dům s byty zvláštního určení	Město Třemošnice, nájemníci



## C. Oblast péče o děti, mládež a rodinu

**Do této cílové skupiny řadíme děti od 0 do 18 let (zletilosti), resp. do 26 let,** pokud se např. připravují na své budoucí zaměstnání (nezaopatřené děti). Mládeží míníme ty, kteří se nacházejí na přechodu mezi dětstvím a dospělostí – tedy mezi nástupem na druhý stupeň ZŠ a psychosociální zralostí, která zpravidla nastává mezi 20. a 30. rokem (mladá dospělost). Do kategorie rodiny patří kromě rodičů s dětmi i partneři, těhotné ženy, rodiče samoživitelé i širší rodinné vazby. V současné době je snaha poskytovat cílové skupině dostatek včasných terénních a ambulantních preventivních služeb a předejít tak umístění dítěte mimo jeho biologickou rodinu. Dítě se stává partnerem při řešení své situace, znovu je objevována síla pomoci v rámci širší rodiny či místní komunity, mladí dospělí v náhradní péči jsou včas připravováni na samostatný život, rozvádějící se rodiče se učí vnímat potřeby svých dětí a díky prorodinné politice je stále snazší skloubit pracovní život a péči o dítě. Důležitým východiskem pro zlepšení situace rodin a mladých dospělých je i dostupné bydlení (místo, cena, velikost, kvalita).

### Trendy v oblasti péče o děti, mládež a rodinu

Od institucionální výchovy a péče k autonomii dítěte a rodiny
Dítě jako partner řešení své situace i situace rodiny
Zahrnutí širší rodiny a sociálního prostředí do řešení
Podpora setrvání dítěte v biologické rodině / navrácení dítěte
Podpora mladých dospělých opouštějících institucionální výchovu / NRP
Prorodinná opatření v oblasti zaměstnanosti
Včasné rozpoznání ohrožení dítěte a podpora služeb prvního kontaktu

### Tabulka s přehledem stávajících služeb v lokalitě

Registrované sociální služby	
Zřizovatel/Poskytovatel	Služba
Amalthea, z. s.	Podpora pro rodinu a dítě (Sociálně aktivizační služby)
Šance pro Tebe, z.s.	Sociálně aktivizační služba - Sanace rodiny
	Terénní program Streetwork
	Terénní program pro rodiny
Související aktivity	
Zřizovatel/Poskytovatel/ Organizace	Služba/Aktivita/Organizační složka
Amalthea, z. s.	Centrum náhradní rodinné péče
Centrum J.J. Pestalozziho, o.p.s	Práce s rodinou v agendě OSPOD
Křídla pro pěstouny, z.s.	Doprovázení pěstounských rodin
Vesta Pardubice z.s.	Doprovázení pěstounských rodin
Město Třemošnice	Sociální oddělení
Město Chrudim	Oddělení sociálně-právní ochrany dětí
Junák – český skaut	Volnočasové aktivity pro děti a mládež



Další aktivity komunitního charakteru	
Aktér	Aktivita
Český svaz žen Ronov nad Doubravou	Volnočasové aktivity pro ženy
Čtyřlístek	Volnočasové aktivity pro rodiny a děti
Dětská skupina SPORT KIDS	Dětská skupina
Karate klub Lichnice	Volnočasové aktivity pro dospělé a děti
Modela klub Třemošnice	Volnočasové aktivity pro děti
Rodinné centrum Třemánek	Volnočasové aktivity pro rodiny s dětmi
ŽSK Třemošnice	Volnočasové aktivity pro dospělé a děti
<b>Další spolupracující aktéři:</b>	Základní škola Třemošnice

### Potřeba C1

**Zajištění podpory rodinám pro zdravý a bezpečný vývoj dítěte, a včasný záchyt ohrožených rodin, dětí a mládeže službami prvního kontaktu.**

Jako prevence proti rozvoji sociálně – patologických jevů je důležité zajistit aktivity, které budou posilovat jak edukaci rodičů v jejich kompetencích, tak i možnosti účinných řešení rodinné sociální situace. V případě potřeby jsou v lokalitě k dispozici služby, které dokáží zachytit a podporovat rodiny s dětmi, jejichž vývoj je ohrožen.

Rodiny a děti se mohou obracet na sociálního pracovníka MěÚ Třemošnice či přímo na MěÚ Chrudim – oddělení sociálně-právní ochrany dětí.

### CÍL C1

**PODPORA SLUŽEB A AKTIVIT VEDOUCÍCH K PREVENCI OHROŽENÍ RODIN, DĚTÍ A MLÁDEŽE**

**Opatření pro naplňování cíle**

#### C1 1.

**Poskytovat kvalifikovanou pomoc rodinám a dětem při rozvodovém či porozvodovém stádiu**

<b>Kritéria pro naplňování opatření</b>	Rodiny s dětmi v rozvodovém řízení, případně po rozvodu, jsou zajištěni pomocí OSPOD.	
<b>Dopady opatření</b>	Snížení dopadů rozvodů na děti a celou rodinu.	
<b>Jakými službami/aktivitami bude priorita zajištěna:</b>	<b>Popis služby/aktivity:</b>	
Péče o rodiny v agendě OSPOD (oddělení sociálně-právní ochrany dětí)	Péče o rodiny v agendě OSPOD (oddělení sociálně-právní ochrany dětí) <b>není sociální službou</b> . Nabízí pomoc dětem a rodinám, které nedokáží řešit problémy svými vlastními silami. Jedná se zejména o rodiny v rozvodovém či porozvodovém stádiu, jež spolupracují s OSPODem, popřípadě je soud vyhodnotí jako ohrožené. Aktivita doplňuje sociální službu krizové pomoci.	
<b>Partneři pro realizaci opatření</b>		
<b>Zřizovatel/Poskytovatel</b>	<b>Služba/aktivita</b>	<b>Zdroje financování</b>
Centrum J.J. Pestalozziho, o.p.s	Práce s rodinou v agendě OSPOD	Pardubický kraj, MPSV, nadace, dary, vlastní činnost, dotace města Chrudim





Odbor sociálních věcí MěÚ Chrudim	Oddělení sociálně-právní ochrany děti	Město Chrudim
--------------------------------------	--	---------------

## C1 2.

### Poskytovat podporu pěstounským rodinám, ohroženým dětem a mládeži

<b>Kritéria pro naplňování opatření (indikátory)</b>	Pěstouni jsou zajištěni podporou v oblasti vzdělávání, terapií, individuálního poradenství a supervizí.	
	Děti a mládež opouštějící ústavní výchovu, případně jsou v náhradní rodinné péči, jsou zajištěni službou sociální rehabilitace.	
	Probíhá aktivní spolupráce a komunikace mezi jednotlivými subjekty zabývajícími se cílovou skupinou.	
<b>Dopady opatření</b>	Děti a mládež jsou zajištěni pomocí při vstupu do samostatného života. Pěstounské rodiny jsou zajištěny poradenstvím a vzděláváním pro zajištění kvalitní práce pěstounů.	
<b>Jakými službami/aktivitami bude priorita zajištěna:</b>	<b>Popis služby/aktivity:</b>	
Doprovázení pěstounských rodin	<b>Doprovázení pěstounských rodin není sociální služba.</b> Klíčový pracovník při nastavování spolupráce s rodinou vystupuje jako partner a podporuje pěstouny v jejich dovednostech. Rodině poskytuje požadované služby nebo je nápomocen jejich zajištění. Koordinuje služby, které jsou rodině poskytovány a úzce spolupracuje se sociálním pracovníkem OSPOD zajišťující sociálně-právní ochranu svěřenému dítěti.	
Sociální rehabilitace - Poradenské centrum pro děti a mládež	<b>Poradenské centrum pro děti a mládež je sociální služba</b> určená dětem a mládeži od 6 do 26 let, kteří mají zkušenost s ústavní výchovou, náhradní rodinnou péčí či jsou v péči OSPOD. Služba podporuje osobnostní rozvoj dětí a mladých lidí stejně jako nácvik praktických a sociálních dovedností pro budoucí samostatný život. Spolupráce s dětmi a mládeží je dlouhodobá a je prevencí závislostí, předlužení, kriminality, nezaměstnanosti či bezdomovectví.	
<b>Partneři pro realizaci opatření</b>		
<b>Zřizovatel/Poskytovatel</b>	<b>Služba/aktivita</b>	<b>Zdroje financování</b>
Amalthea, z.s.	Centrum náhradní rodinné péče	MPSV, platby klientů, nadace a dary, vlastní zdroje projektu
Centrum J.J.Pestalozziho, o.p.s.	Sociální rehabilitace -Poradenské centrum pro děti a mládež	Pardubický kraj, jednotlivé obce, dary a dotace, nadace, vlastní činnost
	Práce s rodinou v agendě OSPOD	MPSV, Pardubický kraj, jednotlivé obce, dary a dotace, nadace, vlastní činnost
Křídla pro pěstouny, z.s.	Doprovázení pěstounů	MPSV
Vesta Pardubice, z.s.	Doprovázení pěstounů	Data nezjištěna

## C1 3.

### Podporovat dostupnost aktivizačních a terénních služeb pro rodiny s dětmi

<b>Kritéria pro naplňování opatření</b>	Služba sociálně aktivizační služby pro rodiny s dětmi je zajišťována v lokalitě minimálně jednou organizací.
---	--



	Služba terénní programy jsou zajištěny minimálně jednou organizací v lokalitě.	
<b>Dopady opatření</b>	Rodiny s dětmi jsou zajištěny službou, která eliminuje v krajním případě odebrání dětí z rodiny.	
<b>Jakými službami/aktivitami bude priorita zajištěna:</b>	<b>Popis služby/aktivity:</b>	
Sociálně aktivizační služby pro rodiny s dětmi	<b>Sociálně aktivizační služby pro rodiny s dětmi</b> je sociální služba, která se věnuje podpoře rodiny, zejména fungování a zachování rodiny s dětmi, jejichž vývoj je ohrožen. Služba se snaží předcházet odebrání dětí z rodiny a nabízí pomoc při zvládnání těžkých i běžných situací. Rozvíjí rodičovské kompetence a podporuje rodinu v samostatnosti i funkčnosti.	
Terénní programy pro rodiny s dětmi	<b>Terénní programy</b> jsou určeny rodinám s dětmi, které vedou rizikový způsob života anebo jsou tímto způsobem života ohroženy. <u>Sociální služba</u> je poskytována prostřednictvím četnějších krátkodobých spoluprací a je vhodně doplněna sociálně aktivizačními službami pro rodiny s dětmi. Služby jsou poskytovány především v sociálně vyloučených lokalitách, klientem služby je celá rodina, nikoliv jedinec.	
<b>Partneři pro realizaci opatření</b>		
<b>Zřizovatel/Poskytovatel</b>	<b>Služba/aktivita</b>	<b>Zdroje financování</b>
Amalthea, z. s.	Podpora pro rodinu a dítě (Sociálně aktivizační služby)	Pardubický kraj, MPSV, nadace, jednotlivé obce, přímá dotace města Chrudim
Šance pro Tebe, z.s.	Sociálně aktivizační služby pro rodiny s dětmi (Sanace rodiny)	Pardubický kraj, MPSV, přímá dotace města Chrudim, vlastní činnost
	Terénní program pro rodiny	MPSV, Pardubický kraj, dary, dotace, jednotlivé obce

#### C1 4.

##### Příznivě ovlivňovat trávení volného času ohrožených dětí a mládeže

<b>Kritéria pro naplňování opatření</b>	Služby zajišťuje v lokalitě minimálně jeden poskytovatel.	
<b>Dopady opatření</b>	Děti a mládež jsou zajištěni službami, které působí jako prevence sociálně patologických jevů.	
<b>Jakými službami/aktivitami bude priorita zajištěna:</b>	<b>Popis služby/aktivity:</b>	
Terénní programy	<b>Terénní programy jsou určeny dětem</b> , které vedou rizikový způsob života anebo jsou tímto způsobem života ohroženy. Služba je poskytována prostřednictvím četnějších krátkodobých spoluprací a bývá vhodně doplňována sociálně aktivizačními službami pro rodiny s dětmi. Služby jsou poskytovány především v sociálně vyloučených lokalitách, klientem služby je celá rodina, nikoliv jedinec.	
<b>Partneři pro realizaci opatření</b>		
<b>Zřizovatel/Poskytovatel</b>	<b>Služba/aktivita</b>	<b>Zdroje financování</b>
Šance pro Tebe, z.s.	Terénní program Streetwork	Pardubický kraj, MPSV, vlastní činnost, dotace Města Chrudim



## D. Oblast péče o osoby s duševním onemocněním

Jen části lidem žijícím s duševním onemocněním byla zajištěna diagnostika a následná odpovídající léčba. Dle dostupných dat zažil duševní onemocnění každý pátý občan ČR a jakékoli odborné pomoci se však dostalo méně než polovině z nich. Aktuálně probíhá reforma psychiatrické péče, která má za cíl mj. rozšířit spektrum terénních a ambulantních (tzv. komunitních) služeb proto, aby nežili lidé s duševním onemocněním vyděleni ze společnosti v nemocnicích a pobytových ústavních zařízeních. Důležitý je v tomto směru rozvoj profesionálních terénních multidisciplinárních týmů, které jsou schopny poskytnout včasný záchyt nemocného a nastavení léčby a sociální pomoci dle individuálních potřeb. Stejně jako snahy o zlepšení povědomí veřejnosti o situaci a potřebách lidí s duševním onemocněním (tzv. destigmatizace).

### Trendy v oblasti péče o duševní zdraví

Od duševní poruchy k překonání společenského stigma
Podpora samostatného bydlení
Práce v multidisciplinárních týmech
Rozvoj ambulantních a terénních služeb
Odstraňování stigmat ve veřejném mínění

### Tabulka s přehledem stávajících služeb v lokalitě

Registrované sociální služby	
Zřizovatel/Poskytovatel	Služba
Péče o dušení zdraví, z.s., Sanatorium TOPAS, s.r.o.	Sociální rehabilitace Domov se zvláštním režimem
Související aktivity	
Zřizovatel/Poskytovatel/ Organizace	Služba/Aktivita/Organizační složka
Město Třemošnice	Sociální oddělení
Město Chrudim	Odbor sociálních věcí
Péče o duševní zdraví, z.s., pobočka Chrudim	Centrum duševního zdraví

### Potřeba D1

#### Zachování soběstačnosti a samostatného života osob s duševním onemocněním.

U osob s duševním onemocněním je důležitá podpora služeb/aktivit, které svojí činností vedou uživatele služby k zachování plnohodnotného života se všemi právy a povinnostmi. Je také důležité předcházet sociálnímu vyloučení a umožnit jim setrvat v přirozeném prostředí mezi svými blízkými.



**Péče o duševní zdraví, z. s.** může v lokalitě poskytnout službu sociální rehabilitace, které ve spolupráci s městem Třemošnice (Dům s byty zvláštního určení) povedou k tréninkovému bydlení osob s duševním onemocněním.

## CÍL D1

### PODPORA OSOB S DUŠEVNÍM ONEMOCNĚNÍM V BĚŽNÉM ŽIVOTĚ

#### Opatření pro naplňování cíle

##### D1 1.

#### Podporovat a rozvíjet aktivity pro rehabilitaci a začlenění osob s duševním onemocněním

<b>Kritéria pro naplňování opatření</b>	Službu sociální rehabilitace zajišťuje v území minimálně jeden poskytovatel.	
<b>Dopady opatření</b>	Klienti jsou zajištěni službou, která je podporuje v návratu do běžného života.	
<b>Jakými službami/aktivitami bude priorita zajištěna:</b>	<b>Popis služby/aktivity:</b>	
Sociální rehabilitace	<p><b>Sociální rehabilitace</b> je <u>sociální služba</u>, která pomáhá nemocným lidem rozvíjet jejich dovednosti a vztahy s jejich okolím, aby mohli žít spokojeně a samostatně ve svém prostředí a s minimální nezbytnou mírou odborné pomoci.</p> <p>Podpora v sociální rehabilitaci je zaměřena na:</p> <ul style="list-style-type: none"> <li>- zdraví: naučit se péči o sebe sama a zásady životního stylu,</li> <li>- volný čas: trávení volného času, koníčky, zájmy,</li> <li>- pracovní oblast: uplatnění se a nalezení smysluplné práce,</li> <li>- společenský život: podpora a navazování mezilidských vztahů, fungování ve společnosti,</li> <li>- rodinný život: rozvíjení rodinných a partnerských vztahů.</li> </ul>	
<b>Partneři pro realizaci opatření</b>		
<b>Zřizovatel/Poskytovatel</b>	<b>Služba/aktivita</b>	<b>Zdroje financování</b>
Péče o duševní zdraví z.s. – středisko Chrudim	Sociální rehabilitace	MPSV, Pardubický kraj, jednotlivé obce, dotace

##### D1 2.

#### Poskytnout osobám s duševním onemocněním (nebo s jeho příznaky) kvalifikovanou pomoc

<b>Kritéria pro naplňování opatření</b>	Aktivitu v území zajišťuje minimálně jedna organizace. Pokračování aktivity i po skončení projektu Centra duševního zdraví Chrudim.	
<b>Dopady opatření</b>	Osoby s duševním onemocněním jsou zajištěny aktivitami pro eliminaci hospitalizace či rozvoje duševního onemocnění.	
<b>Jakými službami/aktivitami bude priorita zajištěna:</b>	<b>Popis služby/aktivity:</b>	
Centrum duševního zdraví	<p><b>Centrum duševního zdraví Chrudim</b> je <b>zdravotní</b> a sociální služba pro lidi, kterým do života vstoupila vážná duševní nemoc. Službu poskytuje tým složený ze zdravotních sester, sociálních pracovníků, psychiatra a psychologa. Součástí týmu je také peer konzultant – člověk s osobní zkušeností, jak překonat nemoc.</p> <p>Služby Centra duševního zdraví pomáhají:</p>	



	<ul style="list-style-type: none"> <li>- se zajištěním lékařské péče a s komunikací se zdravotníky</li> <li>- jak zvládat projevy nemoci v běžném fungování</li> <li>- předcházet zdravotním a sociálním krizím</li> <li>- s vyřizováním záležitostí na úřadech</li> <li>- zvládat vyrovnané finanční hospodaření a řešit dluhy</li> </ul>	
<b>Partneři pro realizaci opatření</b>		
<b>Zřizovatel/Poskytovatel</b>	<b>Služba/aktivita</b>	<b>Zdroje financování</b>
Péče o duševní zdraví z.s. – středisko Chrudim	Centrum duševního zdraví	Pilotní provoz projektu Centra duševního zdraví Chrudim (dále jen CDZ) je hrazen z projektu „ <a href="#">Podpora vzniku Center duševního zdraví III</a> “, (reg. číslo: CZ.03.2.63/0.0/0.0/15_039/0009646) realizovaného Ministerstvem zdravotnictví v rámci Operačního programu Zaměstnanost financovaného z Evropského sociálního fondu.

### Potřeba D2

**Zajištění důstojné komplexní pobytové péče pro osoby s duševním a přidruženým onemocněním vyžadující vysokou míru podpory, pro které není dostupná péče v jejich přirozeném prostředí.**

Vzhledem ke kombinovanému onemocnění nemohou osoby se sníženou soběstačností zůstat v přirozených podmínkách vlastního domova a potřebují stálou přítomnost a komplexní dvacet čtyř hodinovou péči druhé osoby. Vedle běžně poskytovaných služeb je kladen důraz na aktivizační činnosti osob – tyto aktivity prospívají duševnímu zdraví uživatelů.

### CÍL D2

#### PODPORA OSOB S DUŠEVNÍM ONEMOCNĚNÍM S VYSOKOU MÍROU PODPORY

#### Opatření pro naplňování cíle

##### D2 1.

#### Udržet stávající kapacity pobytových služeb pro osoby s chronickým duševním onemocněním

<b>Kritéria pro naplňování opatření</b>	Domov se zvláštním režimem zajišťuje v území minimálně jeden poskytovatel.
<b>Dopady opatření</b>	Osoby s duševním onemocněním jsou zajištěny pobytovou službou v případě, že jejich zdravotní stav již neumožňuje zůstat ve svém přirozeném prostředí
<b>Jakými službami/aktivitami bude priorita zajištěna:</b>	<b>Popis služby/aktivity:</b>
Domov se zvláštním režimem	<b>Domov se zvláštním režimem (DZR)</b> je pobytová sociální služba určená osobám se sníženou soběstačností – v případě této cílové skupiny – z důvodu chronického duševního onemocnění (klienty DZR mohou být i osoby se závislostí na návykových látkách či osoby se stařeckou, Alzheimerovou a ostatními typy demencí). Jedná se o službu s celoročním provozem, která ve svých cílech zohledňuje potřeby uživatelů služby s ohledem na stav jejich duševního onemocnění.
<b>Partneři pro realizaci opatření</b>	



Zřizovatel/Poskytovatel	Služba/aktivita	Zdroje financování
Sanatorium TOPAS, s.r.o.	Domov se zvláštním režimem	MPSV, Pardubický kraj, dary, dotace, jednotlivé obce

## E. Oblast péče o osoby ohrožené užíváním návykových látek

Primární cílovou skupinu tvoří uživatelé nelegálních i legálních návykových látek a lidé závislí na hazardním hraní. Sekundární cílovou skupinu tvoří abstinující uživatelé, rodiče a blízcí výše uvedených osob.

Mezi základní východiska protidrogové politiky Pardubického kraje patří koncept ochrany veřejného zdraví, který je tvořen komplexem preventivních, vzdělávacích, sociálních a regulačních opatření, které zlepšují zdravotní, sociální a ekonomické oblasti jednotlivců i společnosti. Druhý principem je strategie harm reduction, což představuje postupy přispívající ke snižování škod, které jsou způsobeny užíváním drog (např. prevence přenou infekčních chorob).

### Trendy v oblasti péče o osoby ohrožené užíváním návykových látek

Od kriminalizace uživatelů k resocializaci a začlenění do společnosti
Rozvoj dětských adiktologických ambulancí
Péče o stárnoucí závislé
Podpora těhotných a matek uživatelů
Větší důraz na prevenci a léčbu užívání legálních látek

### Tabulka s přehledem stávajících služeb v lokalitě

Registrované sociální služby	
Zřizovatel/Poskytovatel	Služba
Laxus, z. ú.	Centrum terénních programů Pardubického kraje
Související aktivity	
Zřizovatel/Poskytovatel/ Organizace	Služba/Aktivita/Organizační složka
Město Třemošnice	Sociální oddělení
Město Chrudim	Odbor sociálních věcí
Úřad práce, kontaktní pracoviště Třemošnice	Sociální služby, příspěvek na péči Hmotná nouze

### Potřeba E1

**Zachycení osob ohrožených závislostí, zejména uživatelů drog službami prvního kontaktu zaměřujících se na minimalizaci rizik.**

Bez dostatečných informací není možné zaměřit pozornost na konkrétní lokality. Pro zajištění dostatečné informovanosti je zapotřebí pravidelně drogovou scénu monitorovat a analyzovat.



V případě potřeby jsou v lokalitě k dispozici služby, které dokáží zachytit rizikové osoby. Uživatelé se také mohou obracet na sociálního pracovníka MěÚ Třemošnice či přímo na MěÚ Chrudim – oddělení sociální prevence a pomoci.

V celém Pardubickém kraji působí organizace **Laxus, z.ú.**, která zabezpečuje službu terénní programy pro uživatele drog (základní charakteristika je uvedena níže v tabulce). V případě potřeby je možno tuto službu kontaktovat.

## CÍL E1

### DOSTUPNOST SLUŽEB PRO MINIMALIZACI RIZIK SPOJENÝCH S UŽÍVÁNÍM NÁVYKOVÝCH LÁTEK

#### Opatření pro naplňování cíle

##### E1 1.

#### Podporovat monitoring a služby pro uživatele návykových látek v lokalitě

	Popis služby/aktivity:
Terénní programy	<b>Terénní programy</b> jsou terénní sociální službou poskytovanou <b>osobám, které vedou anebo jsou ohroženy rizikovým způsobem života</b> . Služba je vedle <b>uživatelů návykových a omamných látek</b> určena rizikovým skupinám osob, osobám bez přístřeší či osobám žijícím v sociálně vyloučených komunitách. Cílem služby je: <ul style="list-style-type: none"><li>- vyhledávat tyto osoby prostřednictvím streetworkerů,</li><li>- minimalizovat rizika jejich způsobu života (např. zajištění výměny setů pro aplikaci návykových látek). Služba je poskytována bez úhrady.</li></ul>
Laxus, z. ú.	Centrum terénních programů Pardubického kraje



## F. Oblast péče o osoby sociálně vyloučené a osoby v obtížné životní situaci

Občané, kteří jsou sociálně vyloučeni anebo jsou tímto vyloučením ohroženi, se nacházejí na okraji společnosti a potýkají se s celou řadou problémů. Především v oblasti *bydlení* (špatné bytové podmínky, potíže s udržením bydlení, bezdomovectví), *vzdělávání* (nízká úroveň dosaženého vzdělání, nedostačující školní docházka), *zaměstnání* (nezaměstnanost, nízké příjmy, závislost na sociálních dávkách) a *zadluženosti*. Sociální vyloučení se tedy nespojuje pouze s extrémní materiální chudobou.

S postupným propadem těchto občanů na sociální dno přestává být zřejmé, co je původním důvodem propadu a co jeho následkem. Každodenní realitou občanů, kteří se ocitli na okraji společnosti, jsou vedle drobné i závažné kriminality také zdravotní komplikace, nízké právní vědomí a ztížený přístup ke službám i institucím. Tito občané se přizpůsobují podmínkám sociálního vyloučení a osvojují si specifické vzorce jednání, které bývají často v rozporu s hodnotami většinové společnosti.

Mezi skupiny, jimž hrozí sociální vyloučení, patří lidé dlouhodobě nezaměstnaní, s nízkými příjmy, s nízkým vzděláním, občané nekvalifikovaní, handicapovaní či po výkonu trestu, pracovníci s nevýhodnými smlouvami, rodiny s jedním rodičem, mladí lidé bez pracovních zkušeností či mládež opouštějící dětské domovy, cizinci, uprchlíci, lidé odlišného etnika, prostitutky anebo lidé žijící ve vyloučených lokalitách.

Do této oblasti spadají i osoby v obtížné životní situaci. Ve většině případů se jedná o osoby v náhlé a akutní krizi, kteří se do obtížné situace dostali a potřebují ji neodkladně řešit (úmrtí v rodině, sebevražedné tendence, dluhová problematika, domácí násilí, ...). Na akutní krizovou situaci reagují *služby odborného sociálního poradenství, krizové pomoci, telefonické krizové pomoci, popřípadě azylové domy,...* Tyto služby by měly být schopny poskytnout okamžitou pomoc a podporu tak, aby se zabránilo prohloubení krizové situace.

### Trendy v oblasti péče o osoby sociálně vyloučené a osoby v obtížné životní situaci

<b>Od řešení následků k předcházení problémům a stabilizaci situace</b>
Podpora sociálního bydlení
Komunitní práce
Včasný záchyt osob ohrožených bezdomovectvím
Podpora vzdělanosti a zaměstnanosti mladých dospělých obtížně umístitelných na trhu práce

### Tabulka s přehledem stávajících služeb v lokalitě

Registrované sociální služby	
Zřizovatel/Poskytovatel	Služba
Bílý kruh bezpečí, z.s.	Telefonická krizová pomoc - Linka pomoci obětem kriminality a domácího násilí - 116 006





<b>Poznámka:</b> Celorepubliková působnost	Poradna pro oběti trestných činů, pozůstalým po obětech a svědkům trestné činnosti
Centrum J. J. Pestalozziho, o.p.s.	Azylový dům
	Krizové centrum
	Odborné sociální poradenství
Linka bezpečí, z.s.	Telefonická krizová pomoc – Linka bezpečí
<b>Poznámka:</b> Celorepubliková působnost	Telefonická krizová pomoc – Rodičovská linka
Oblastní charita Chrudim	Odborné sociální poradenství
SOPRE CR	Nízkoprahové denní centrum
	Noclehárna
SKP – Centrum o.p.s.	Intervenční centrum pro osoby ohrožené domácím násilím
<b>Související aktivity</b>	
<b>Zřizovatel/Poskytovatel/Organizace</b>	<b>Služba/Aktivita/Organizační složka</b>
Město Třemošnice	Oddělení sociální
	Ubytovna
	Byty pro nízkopříjmové obyvatele
Oblastní spolek Českého červeného kříže	Sociální šatník
Město Chrudim	Odbor sociálních věcí
Úřad práce Třemošnice	Sociální služby
	Hmotná nouze

### Potřeba F1

**Zachycení osob bez domova a osob ohrožených ztrátou bydlení službami prvního kontaktu, včetně poskytnutí pomoci a poradenství osobám ohroženým sociálním vyloučením a v životní krizi.**

Aktivní práce s osobami v nepříznivé sociální i životní situaci je velmi důležitá pro prevenci, ale i pro následné začlenění těchto osob do běžného života.

Při potřebě existenčního zajištění se občané mohou obracet na **sociální oddělení MěÚ Třemošnice**, který spolupracuje s oddělením **Hmotné nouze** Úřadu práce, kontaktní pracoviště Třemošnice, kde si občané mohou podat žádost o dávky příspěvku na živobytí, příspěvku na bydlení, zažádat o mimořádnou okamžitou pomoc či životní a existenční minimum.

Ohrožené osoby krizí či domácím násilím se mohou obracet na sociálního pracovníka MěÚ Třemošnice či přímo na MěÚ Chrudim – odbor sociálních věcí.

V celém Pardubickém kraji působí **Intervenční centrum** pro osoby ohrožené domácím násilím (**SKP – Centrum, o.p.s.**, na které se ohrožené osoby domácím násilím mohou obracet - základní charakteristika je uvedena níže v tabulce).



## CÍL F1

### PORADENSTVÍ A POMOC OSOBÁM V OBTÍŽNÉ ŽIVOTNÍ SITUACI

#### Opatření pro naplňování cíle

##### F1 1.

**Poskytovat pomoc a podporu osobám ohroženým exekucí, potenciální ztrátou bydlení nebo zaměstnání**

<b>Kritéria pro naplňování opatření</b>	Kapacita služby odpovídá potřebám v území. Službu v území poskytuje minimálně jeden poskytovatel.	
<b>Dopady opatření</b>	Osoby, které jsou ohroženy exekucemi, ztrátou bydlení či zaměstnání, jsou zajištěny poradenstvím a tím jsou snížena rizika dopadů těchto situací.	
<b>Jakými službami/aktivitami bude priorita zajištěna:</b>	<b>Popis služby/aktivity:</b>	
Odborné sociální poradenství	<b>Odborné sociální poradenství</b> je sociální službou pro <b>osoby v nepříznivé životní situaci</b> . Odborná pomoc je zaměřena na <b>konkrétní pomoc a praktické řešení</b> obtížné sociální situace člověka např.: - dluhové poradenství - poradenství v oblasti bydlení a zaměstnání, trestné činnosti a oblasti práva, atd.	
Sociální šatník	<b>Sociální šatník je určený sociálně potřebným občanům</b> , kteří se ocitli v nelehké životní situaci (zejména lidé bez přístřeší, obyvatelé azylových domů, osoby v hmotné nouzi, osoby propuštěné z výkonu trestu, osoby postižené živelnými pohromami, atd.) Zde je osobám poskytnuta, na základě doporučení sociálního odboru městského úřadu, pomoc formou ošacení, obuvi, doplňků, ložního prádla, ručníků, atd. Občas lze poskytnout i peřiny, dětské kočárky, hračky, atd. Veškeré oblečení a doplňky jsou získávány formou veřejných sbírek.	
<b>Partneři pro realizaci opatření</b>		
<b>Zřizovatel/Poskytovatel</b>	<b>Služba/aktivita</b>	<b>Zdroje financování</b>
Centrum J. J. Pestalozziho, o.p.s.	Odborné sociální poradenství	Pardubický kraj, dotace města Chrudim, nadace, dary, doplňková činnost
Oblastní charita Chrudim	Odborné sociální poradenství	MPSV, Pardubický kraj
Oblastní spolek Českého červeného kříže	Sociální šatník	Data nezjištěna

##### F1 2.

**Zajistit pomoc osobám v krizi a osobám ohroženým domácím násilím**

<b>Kritéria pro naplňování opatření</b>	Kapacita služeb odpovídá potřebám v území, případně je navýšena dle potřeb cílové skupiny. Služby v území poskytují minimálně dva poskytovatelé.	
<b>Dopady opatření</b>	Osoby v těžké životní situaci anebo osoby ohrožené domácím násilím jsou zajištěny službami při řešení rodinných či životních krizí.	
<b>Jakými službami/aktivitami bude priorita zajištěna:</b>	<b>Popis služby/aktivity:</b>	
Intervenční centrum pro osoby ohrožené domácím násilím	<b>Intervenční centrum</b> zajišťuje první kontakt a koordinaci pomoci pro oběti domácího násilí na celém území. Zprostředkovává poskytnutí následné pomoci, zejména sociální, psychologické, lékařské a právní.	



Krizová pomoc	<b>Krizová pomoc poskytuje</b> psychosociální služby uživatelům v Pardubickém kraji, kteří se ocitli v krizové situaci, jež naléhavě ohrožuje život, či významně snižuje jeho kvalitu a vyžaduje bezodkladné řešení.	
Odborné sociální poradenství	<b>Odborné sociální poradenství je sociální službou pro osoby v nepříznivé životní situaci.</b> Odborná pomoc je zaměřena na <b>konkrétní pomoc a praktické řešení</b> obtížné sociální situace, ať se jedná již o domácí násilí, vztahové či výchovné problémy a další obtížné situace.	
Telefonická krizová pomoc	<b>Telefonická krizová pomoc</b> je poskytována obětem kriminality, osobám ohroženým domácím násilím, svědkům trestných činů, pozůstalým po obětech trestných činů, osobám ohroženým kriminalitou a násilím.	
Partneři pro realizaci opatření		
Zřizovatel/Poskytovatel	Služba/aktivita	Zdroje financování
Bílý kruh bezpečí, z.s.	Telefonická krizová pomoc - Linka pomoci obětem kriminality a domácího násilí - 116 006	Data nezjištěna
	Poradna pro oběti trestných činů, pozůstalým po obětech a svědkům trestné činnosti	Data nezjištěna
Centrum J.J.Pestalozziho, o.p.s.	Krizové centrum	Pardubický kraj, jednotlivé obce, dary a nadace
	Odborné sociální poradenství	Pardubický kraj, jednotlivé obce, dary, nadace, doplňková činnost
Linka bezpečí, z.s.	Telefonická krizová pomoc – Linka bezpečí	Data nezjištěna
	Telefonická krizová pomoc – Rodičovská linka	Data nezjištěna
Oblastní charita Chrudim	Odborné sociální poradenství	MPSV, Pardubický kraj,
SKP – Centrum o.p.s.	Intervenční centrum pro osoby ohrožené domácím násilím	MPSV, Pardubický kraj

### F1 3.

#### Zabezpečit podporu nízkopříjmovým osobám při zajištění bydlení

<b>Kritéria pro naplňování opatření</b>	Město Třemošnice zajišťuje bydlení i nízkopříjmovým osobám. Město Třemošnice je zřizovatelem ubytovny.	
<b>Dopady opatření</b>	Cílová skupina je zajištěna bydlením i v případě nízkopříjmovosti.	
<b>Jakými službami/aktivitami bude priorita zajištěna:</b>	<b>Popis služby/aktivity:</b>	
Ubytovna	Ve městě Třemošnice je zřízena ubytovna pro osoby bez vlastního bydlení.	
Byty pro nízkopříjmové občany	Byty pro nízkopříjmové osoby	
Partneři pro realizaci opatření		
Zřizovatel/Poskytovatel	Služba/aktivita	Zdroje financování
Město Třemošnice	Ubytovna	Platby nájemníků
Město Třemošnice	Byty pro nízkopříjmové občany	Platby nájemníků



## Potřeba F2

### Zajištění podpory osobám bez rodinného zázemí a osobám v rodinné či partnerské krizi, jejichž tíživá situace je spojena se ztrátou bydlení.

Zajištění přechodného bydlení a aktivní práce s osobami v nepříznivé životní situaci spojené se ztrátou bydlení a rodinného zázemí je velmi důležitá pro prevenci, ale i pro následné začlenění těchto osob do běžného života. Nejčastěji se jedná o oběti domácího násilí, rodiny s nezletilými dětmi či těhotné ženy bez zázemí a podpory širší rodiny.

## CÍL F2

### PŘECHODNÉ BYDLENÍ PRO OSOBY V OBTÍŽNÉ SITUACI SPOJENÉ SE ZTRÁTOU BYDLENÍ

#### Opatření pro naplňování cíle

##### F2 1.

#### Zajistit přechodné bydlení pro osoby bez přístřeší včetně těhotných žen

<b>Kritéria pro naplňování opatření (indikátory)</b>	V lokalitě je zajištěno přechodné bydlení pro osoby bez rodinného zázemí a osoby v tíživé rodinné či partnerské situaci - především těhotné matky a rodiče s dětmi.	
<b>Dopady opatření</b>	Osoby, které se ocitly v nepříznivé životní situaci, jsou zabezpečeny přechodným bydlením se zajištěním sociálních služeb.	
<b>Jakými službami/aktivitami bude priorita zajištěna:</b>	<b>Popis služby/aktivity:</b>	
Azylový dům	<b>Azylový dům</b> je <u>sociální službou</u> pro osoby bez rodinného zázemí, osoby ohrožené domácím násilím anebo osoby v tíživé rodinné či v partnerské situaci, která je spojená se ztrátou bydlení. Služba poskytuje zázemí a podporu pro stabilizaci životní situace a současně udržuje či rozvíjí základní dovednosti směřující k dosažení bydlení a samostatnosti.	
<b>Partneři pro realizaci opatření</b>		
<b>Zřizovatel/Poskytovatel</b>	<b>Služba/aktivita</b>	<b>Zdroje financování</b>
Centrum J.J.Pestalozziho, o.p.s.	Azylový dům	Jednotlivé obce, dary a nadace, platby uživatelů



## G. PRŮŘEZOVÉ AKTIVITY KOMUNITNÍHO PLÁNOVÁNÍ

Komunitní plánování je nekončící proces, ačkoliv jednotlivé plány komunitního plánování jsou zpracovávány na období tří let. Pozice lokálního koordinátora napomůže k rychlejšímu toku informací strany obce III. typu, od poskytovatelů sociálních služeb k zástupcům obcím a v neposlední řadě i k občanům. Pomoc tak bude efektivnější a rychlejší.

Lepší orientaci občanům v systému sociálních služeb a možnostech sociální pomoci lze napomoci informacemi zveřejňovanými v místních zpravodajích. Občanům tak mohou být zprostředkovány praktické informace o možnostech zapůjčení kompenzačních pomůcek, o edukaci péče či o příspěvcích na péči. Pravidelná setkávání zástupců obcí s poskytovateli jsou rovněž důležité pro zabezpečení konkrétních služeb pro občany obcí.

### Potřeba G1

Zajištění vhodné sociální pomoci a podpory v lokalitě Třemošnicko.

### CÍL G1

#### INFORMOVANOST A PORADENSTVÍ OSOBÁM V OBTÍŽNÉ ŽIVOTNÍ SITUACI

#### Opatření pro naplňování cíle

#### G1 1.

#### Podporovat informovanost o systému sociálních služeb a souvisejících aktivit

<b>Kritéria pro naplňování opatření</b>	Databáze SPONA je využívána jak občany, tak jednotlivými obcemi. Obce informují veřejnost, včetně odborné veřejnosti (lékaři) pravidelně prostřednictvím místních zpravodajů, internetových stránek, letáků a dalších nástrojů dle situace v konkrétní obci.	
<b>Dopady opatření</b>		
<b>Jakými službami/aktivitami bude priorita zajištěna:</b>	<b>Popis služby/aktivity:</b>	
Databáze SPONA – Síť pomoci a podpory na Chrudimsku	On-line prostor, kde lidé nalézají potřebnou pomoc. Organizacím, které tuto pomoc poskytují, využívají databázi pro vzájemnou spolupráci a sdílení aktualit a potřeb.	
Informování veřejnosti	Informování veřejnosti je nedílnou součástí činnosti <b>pověřených obecních úřadů a obecních úřadů. Obec</b> využívá různé informační kanály, jako je obecní zpravodaj, internetové stránky obce, mobilní rozhlas či další prostředky dle místních podmínek. Pro zástupce obce je důležité disponovat dostatečnými informacemi o poskytovatelích působících v jejich obci a okolí. Tyto informace pak mohou předávat v případě potřeby občanům.	
<b>Partneři pro realizaci opatření</b>		
<b>Zřizovatel/Poskytovatel</b>	<b>Služba/aktivita</b>	<b>Zdroje financování</b>
MěÚ Chrudim	Koordinátor KPSS	Obce
MěÚ Třemošnice	Lokální koordinátor za lokalitu Třemošnice	Obce



## G1 2.

### Zjišťovat sociální potřeby občanů v lokalitě

<b>Kritéria pro naplňování opatření</b>	Monitorování, vyhodnocování a aktualizace komunitního plánu v lokalitě.	
	Pravidelná setkávání lokální pracovní skupiny minimálně 1x ročně.	
	Existence lokálního koordinátora.	
	Pravidelná komunikace mezi jednotlivými obcemi a poskytovateli služeb.	
<b>Dopady opatření</b>	Systematický a funkční systém komunitního plánování služeb v lokalitě.	
<b>Jakými službami/aktivitami bude priorita zajištěna:</b>	<b>Popis služby/aktivity:</b>	
Lokální koordinátor	<b>Lokálních koordinátor</b> plní funkci prostředníků mezi obcemi, uživateli a poskytovateli služeb, obcí III. typu. Tato spolupráce se ukázala jako přínosná. V rámci dané priority se jedná o udržení pozice lokálního koordinátora i po skončení projektu.	
Lokální pracovní skupina Třemošnicko	Jedná se o skupinu účastníků pro komunitní plánování sociálních služeb. Vzniká uvnitř jednotlivých lokalit a je koordinována lokálními koordinátory. <b>Lokální pracovní skupina:</b> <ul style="list-style-type: none"><li>- plánuje potřebnou pomoc a podporu přímo v lokalitě</li><li>- řeší „aktuální témata, na aktuálním místě“,</li><li>- prostřednictvím setkání předávání zkušeností z praxe (příklady dobré praxe při řešení obtížných situací),</li><li>- podporuje informovanost o poskytovaných službách (způsoby, formy, ...)</li></ul>	
<b>Partneři pro realizaci opatření</b>		
<b>Zřizovatel/Poskytovatel</b>	<b>Služba/aktivita</b>	<b>Zdroje financování</b>
MěÚ Chrudim	Koordinátor KPSS	Obce
MěÚ Třemošnice	Lokální koordinátor za lokalitu Třemošnicko	Obce



## 4. MONITOROVÁNÍ A VYHODNOCOVÁNÍ PLÁNU

### 4.1 Monitorování střednědobého plánu

Monitorování střednědobého plánu probíhá průběžně, sleduje se následující: zda se plán daří realizovat, zda nevznikly nové potřeby, které by bylo zapotřebí zahrnout do plánu v rámci jeho aktualizace, zda vznikly nějaké problémy, především v oblasti financování, zda se realizují aktivity zaměřené na informování a zapojení veřejnosti.

Monitorování je rutinním sběrem informací a jejich průběžná evidence. Monitoring zjednodušeně představuje pravidelné sledování aktivit s využitím kvantitativních a kvalitativních indikátorů.

V případě, že bude nezbytná aktualizace (např. aktivity, nerealizace aktivit z objektivních důvodů apod.), svolá koordinátor lokální koordinátory, případně lokální pracovní skupiny.

### 4.2 Vyhodnocování střednědobého plánu

Realizační tým organizuje pravidelně 1x ročně vyhodnocení, jehož obsahem je například:

- jak se daří naplňovat jednotlivé priority a opatření,
- jak účinné jsou aktivity pro plnění cílů projektu,
- jak užitečné jsou aktivity z hlediska dopadů a důsledků pro cílové skupiny,
- jak jsou aktivity udržitelné do budoucna, jaká je potřeba a vůle je udržet a co je potřeba pro udržení udělat,
- zda se nezměnily podmínky natolik, že je třeba přehodnotit priority.

Vyhodnocování střednědobého plánu se provádí technikami a metodami srovnávání, vysvětlení, prognózování; průzkumy pomocí přímého pozorování (kontroly na místě) a dotazováním.

Zpracování informací získaných v rámci monitoringu, které jsou následně interpretovány a formulovány k doporučení pro zlepšení efektivity procesu naplňování jednotlivých opatření strategií k rozvoji území v oblasti vzdělávání. Hodnocení přispívá k hospodárnosti při nakládání s veřejnými prostředky.

Hodnotícími kritérii pro evaluaci jsou:

- **relevance** – zhodnocení přiměřenosti s ohledem na danou problematiku
- **účinnosti** – posuzující čeho dosáhneme hodnocením, jaké faktory pozitivních nebo negativních výsledků a dopadů hodnocením dosáhneme
- **efektivita** – jaké informace hodnocením získáme, zda jsou efekty hodnocení přiměřené vstupním nákladům
- **užitečnost/udržitelnost** – zhodnocení přínosů a efektů v širším kontextu nejen s předmětem hodnocení a monitoringu, zároveň se jedná o motivační efekty a faktory ovlivňující hodnocení



Evaluace vyžaduje předchozí monitoring, stanovení jasného účelu hodnocení, relevantní nastavení a realizaci zpětné vazby.

Základní charakteristiky monitorování a evaluace (viz Metodický pokyn pro evaluace v programovém období 2014–2020, MMR, verze 3, červenec 2014 – upraveno)

MONITOROVÁNÍ	EVALUACE
Využívá monitorovací indikátory	Využívá hodnotící <b>otázky</b>
Je kontinuální nebo periodické	Je prováděna periodicky, <b>ve specifickém čase</b>
Používá kvantitativní metody	Používá <b>kvantitativní i kvalitativní</b> metody
Nezjišťuje kauzální vztahy	<b>Zjišťuje</b> kauzální <b>vztahy</b> , provádí zkoumání v širších vazbách
Pracuje s předem stanovenými cíli, plánovanými hodnotami a shromažďuje data o jejich plnění	V rámci evaluace <b>je posuzována</b> také platnost, reálnost, dosažitelnost a <b>relevance</b> předem stanovených <b>cílů</b> a indikátorů
Posuzuje průběh intervence na základě stanovených věcných a finančních ukazatelů	Využívá monitoring jako jeden ze zdrojů dat a informací, se kterými však dále pracuje a <b>vyvozuje</b> z nich <b>závěry</b> a doporučení
Finanční monitoring sleduje plnění finančních ukazatelů, věcný monitoring sleduje plnění hodnot indikátorů	Zabývá se širokým spektrem otázek a <b>využívá různé zdroje dat</b> a informací, jednak monitoring, ale i další zdroje (statistika, vlastní šetření atd.)
Průběžně sleduje plnění finančních i věcných indikátorů, které jsou stanoveny, a vypracovává pravidelné zprávy	<b>Vyhodnocuje systém</b> implementace a případně <b>navrhne řešení</b> problémů a odstraňování překážek, <b>hodnotí</b> dosahování cílů strategie, a to i ve vztahu k širšímu prostředí, <b>zjišťuje důvody</b> pro (ne)plnění cílů
Zaměřuje se na plánované výsledky a milníky	<b>Identifikuje</b> plánované i neplánované <b>efekty</b> v širších souvislostech
Je zpravidla realizován jako součást řízení strategie	Je zpravidla realizována <b>externími nezávislými evaluátory</b>

Oba procesy (monitoring i evaluace) jsou úzce provázány, vzájemně se doplňují a vždy se musí připravovat v interakci od samého začátku.





## 5. ZDROJE FINANCOVÁNÍ

Zdroje financování pro zajištění sociálních služeb a souvisejících aktivit jsou podrobně uvedeny ve finanční analýze.

Mezi základní zdroje financování sociálních služeb a souvisejících aktivit patří Pardubický kraj, MPSV, město Chrudim a jednotlivé obce, platby uživatelů.

Vzhledem k novému programovacímu období budou některé ze služeb a souvisejících aktivit financovány i z prostředků EU a to z OPZ II, jehož nedílnou součástí jsou i Plány sociálního začleňování, které budou zohledňovat aktivity zaměřené např. na zlepšení přístupu ke vzdělávání dětí ze znevýhodněných rodin, podporou a pomoci osobám bez domova, osobám se závislostmi. V současné době však nejsou vyhlášeny žádné výzvy, je předpoklad, že první výzvy budou vyhlášeny koncem roku 2022.



Evropská unie  
Evropský sociální fond  
Operační program Zaměstnanost

## **SEZNAM PŘÍLOH**

### **PŘÍLOHA Č. 1**

Výzkum sociálních služeb ve správním obvodu obce s rozšířenou působností Chrudim

### **PŘÍLOHA Č. 2**

Sběr dat mezi zástupci obcí I. a II. stupně a jejich obyvateli v ORP Chrudim pro potřeby doplnění výzkumu sociálních služeb a funkčního nastavení kompetenčního modelu

### **PŘÍLOHA Č. 3**

Analýza dostupnosti služeb v rámci územní působnosti

### **PŘÍLOHA č. 4**

Seznam zkratk



PŘÍLOHA Č. 4

**SEZNAM ZKRATEK**

KPSS	Komunitní plánování sociálních služeb
LK	Lokální koordinátor
LPS	Lokální pracovní skupina
MAS	Místní akční skupina
MAS SKCH	Místní akční skupina Skutečsko, Chrasteco, Košumbersko
MěÚ	Městský úřad
ORP	Obec s rozšířenou působností
OSPOD	Oddělení sociálně právní ochrany dětí
OSV	Odbor sociálních věcí
OZP	Osoby se zdravotním postižením
PnP	Příspěvek na péči
POU	Pověřený obecní úřad
SO	Správní obvod
SPONA	Síť pomoci a podpory na Chrudimsku (on-line katalog <a href="https://spona.chrudim-city.cz/">https://spona.chrudim-city.cz/</a> )
SPRSS	Střednědobý plán rozvoje sociálních služeb
ÚP	Úřad práce



Evropská unie  
Evropský sociální fond  
Operační program Zaměstnanost

## PŘÍLOHA č. 1

# **Výzkum sociálních služeb ve správním obvodu obce s rozšířenou působností Chrudim**



## RESUMÉ – SOCIODEMOGRAFICKÁ STUDIE

- Za posledních 15 let narostl počet obyvatel ve spádovém území o 2 %. V současnosti zde žije 83 596 obyvatel.
- Demografická situace se v jednotlivých obcích spádového území liší. Zatímco struktura obyvatelstva v POU Chrudim, Chrast a Heřmanům Městec je věkově obdobná jako v celé ČR, populace v POU Nasavrky, Skuteč a Třemošnice je výrazně starší. V zásadě platí, že čím dále od Pardubic jako regionálního centra, tím je populace starší.
- Počet obyvatel bude dle prognózy v příštích 10 letech stagnovat. Klesne především počet dětí a ekonomicky aktivních. Naopak počet seniorů naroste. Index stáří se tak zvýší ze stávajících 130 na 166 (počet seniorů starších 65 let na 100 dětí ve věku 0–14 let).

### SOCIOEKONOMICKÁ SITUACE

- Socioekonomická situace se v celém spádovém území jeví ve srovnání s celou ČR pozitivně. Počet nezaměstnaných, počet vyplacených dávek v hmotné nouzi i počet lidí v exekuci jsou ve srovnání s celou ČR podprůměrné.
- Rovněž míra kriminality je ve srovnání s ČR ve spádovém území výrazně podprůměrná.
- Část území je poznamenána vysokým stářím. V 19 z 86 obcí přesahuje index stáří 180 (tzn. 180 seniorů na 100 dětí). Často se jedná o obce vzdálenější od centra.

### SOCIÁLNÍ SLUŽBY - CÍLOVÁ SKUPINA SENIOŘI A OZP

- Aktuálně pobírá PnP ve spádovém území cca 4 tis. osob. V přepočtu na 1000 obyvatel se jedná o nadprůměrnou hodnotu oproti ČR. Odráží to jak stáří populace, tak pravděpodobně i místní aspekty (geografická rozptýlenost, posudkoví lékaři...)
- Za 10 let se z důvodu stárnutí populace zvýší počet lidí pobírajících PnP na cca 5 tis.
- Kapacity lůžkových zařízení odpovídají komparativnímu normativu.
- Kapacity terénních a ambulantních služeb jsou s výjimkou pečovatelské služby zastoupeny podprůměrně. Zvláště nedostatečné se jeví být kapacity služeb, které si kladou za cíl pomoci pečujícím osobám, typu denní stacionáře či odlehčovací služby.
- Pečovatelské služby se v rámci celého ORP jeví být kapacitně dostačující. V jednotlivých lokalitách se ovšem situace liší.

### SOCIÁLNÍ SLUŽBY – OSTATNÍ CÍLOVÉ SKUPINY

- Aktuální kapacita sociálních služeb pro ostatní cílové skupiny odpovídá komparativnímu normativu s výjimkou azylových domů, kontaktních center a odborného sociálního poradenství, které jsou zastoupeny podprůměrně. U těchto služeb je ovšem komparativní normativ pouze orientační, mnohem více záleží na skutečné potřebnosti zjištěné přímo v terénu.



# RESUMÉ – FINANČNÍ ANALÝZA

## VÝZKUMNÉ OTÁZKY

Cílem finanční analýzy bylo získat přehled o financování sociálních a vybraných návazných služeb na území ORP Chrudim. Za tímto účelem byly definovány tyto výzkumné otázky:

- Jaké jsou výdaje na zajištění sociálních služeb působících na území SO ORP Chrudim?
- Jaké jsou zdroje financování sociálních služeb působících na území SO ORP Chrudim a jejich vývoj ve sledovaném období?
- Jakým způsobem se na financování sociálních služeb SO ORP Chrudim podílí obce?
- Jaký lze očekávat vývoj výdajů na zajištění sociálních služeb na území SO ORP Chrudim do roku 2031?

Následující subkapitoly obsahují shrnující odpovědi na tyto položené otázky. Podrobná analýza je uvedena v dalších kapitolách analýzy.

## JAKÉ JSOU VÝDAJE NA ZAJIŠTĚNÍ SOCIÁLNÍCH SLUŽEB PŮSOBÍCÍCH NA ÚZEMÍ SO ORP CHRUDIM?

V roce 2017 byly celkové souhrnné výdaje na poskytování sociálních služeb v území správního obvodu obce s rozšířenou působností Chrudim **575,17 mil. Kč**. V roce 2018 to již bylo **635,74 mil. Kč** a v roce 2019 došlo k navýšení na **697,89 mil. Kč**. Ve sledovaném období let 2017-2019 docházelo tedy k postupnému **navyšování výdajů** na poskytování sociálních služeb v průměru o **61,36 mil. Kč**.

## JAKÉ JSOU ZDROJE FINANCOVÁNÍ SOCIÁLNÍCH SLUŽEB PŮSOBÍCÍCH NA ÚZEMÍ SO ORP CHRUDIM A JEJICH VÝVOJ VE SLEDOVANÉM OBDOBÍ?

Nejvýznamnějším zdrojem financování sociálních služeb na území ORP Chrudim je **státní dotace** (průměrný podíl činil 38,1 %) a **úhrada klientů** (průměrný podíl činil 34,2 %). Meziročně došlo k navýšení podílu spolufinancování ze státní dotace o cca 4 % (36,23 % v roce 2017, 40,13 % v roce 2019). Dalšími zdroji jsou finanční prostředky z územně samosprávných celků, tedy **krajů** (9,26 % v roce 2019) a **obcí** (4,53 %). Na financování se rovněž podílí **Evropská unie** (2,32 %) prostřednictvím strukturálních a dalších fondů. Na spolufinancování sociálních služeb se podílí i **další zdroje** (11,26 % v roce 2019) například veřejné zdravotní pojištění. Podíl těchto zdrojů se významně liší dle druhů sociální služby, formy poskytování služby a rovněž zřizovatele poskytovatelů těchto služeb.

## JAKÝM ZPŮSOBEM SE NA FINANCOVÁNÍ SOCIÁLNÍCH SLUŽEB SO ORP CHRUDIM PODÍLÍ OBCE?

Na financování sociálních služeb podílí **minimálně 48 obcí**, což je více jak 58 % obcí z celého správního obvodu Chrudim. **Největší podíl činí financování Města Chrudim**, které je v průměrné výši minimálně 62 % celkového podílu ze všech obcí. Největší podíl na financování sociálních služeb z celkového



Evropská unie  
Evropský sociální fond  
Operační program Zaměstnanost

objemu financování ze strany obcí (cca 90 %) mají **obce, které zřizují a provozují sociální služby** (Heřmanův Městec, Chrast, Chrudim, Nasavrky, Luže, Proseč, Ronov nad Doubravou, Slatiňany a Třemošnice). Na financování sociálních služeb se tedy podílejí obce I., II. i III. typu. Z hlediska formy spolufinancování sociálních služeb se ze strany obcí jedná o: příspěvky zřizovatele, dotace, granty, dary a další příspěvky, například na počet obyvatel čerpajících sociální služby. Celkový objem finančních prostředků, kterými obce spolufinancovali sociální služby v **roce 2019 činil 44,1 mil. Kč**.

## **JAKÝ LZE OČEKÁVAT VÝVOJ VÝDAJŮ NA ZAJIŠTĚNÍ SOCIÁLNÍCH SLUŽEB NA ÚZEMÍ SO ORP CHRUDIM DO ROKU 2031?**

Předpoklad navýšení výdajů služeb sociální péče v roce 2031 činí 123,4 mil. Kč, služeb sociální prevence a odborného sociálního poradenství 16,0 mil. Kč. Celkový předpoklad navýšení financování v roce 2031 při navýšení všech odhadovaných kapacit a zachování zbývajících kapacit, u kterých není navrhováno navýšení činí **139,4 mil. Kč**.



# RESUMÉ – SHRNU TÍ IDENTIFIKOVANÝCH PROBLÉMŮ DLE JEDNOTLIVÝCH LOKALIT

## POU HEŘMANŮV MĚSTEC

- Nadprůměrná míra migrace, která však nemá dopady na zvýšenou míru porodnosti
- Relativně vysoká míra osob, kterým jsou vypláceny dávky hmotné nouze (10,3 na 1000 obyvatel)
- Obce se zvýšenými rizikovými ukazateli: Míčov-Sušice, Podhořany u Ronova, Prachovice, Úherčice a Vyžice (jde o největší počet obcí s tímto rizikem na území některého z POU – shodně s POU Chrast)
- Nadprůměrná hodnota (49,7 příspěvků na tisíc obyvatel) počtu příjemců příspěvku na péči oproti průměru v ČR (34,1)
- Predikce předpokladu navýšení počtu příjemců na péči v roce 2031 na hodnotu 637 (aktuálně 510), převládat budou osoby ve věku 65+
- Nízká kapacita pečovatelské služby s předpokladem zvyšování potřeb využití této služby v budoucnu

## POU CHRAS T

- Relativně vysoká míra osob, kterým jsou vypláceny dávky hmotné nouze (8,6 na 1000 obyvatel)
- Obce se zvýšenými rizikovými ukazateli: Bořice, Honbice, Ostrov, Přestavky, Smrček a Zájezdec (jde o největší počet obcí s tímto rizikem na území některého z POU – shodně s POU Heřmanův Městec)
- Nadprůměrná hodnota (43,9 příspěvků na tisíc obyvatel) počtu příjemců příspěvku na péči oproti průměru v ČR (34,1)
- Predikce předpokladu navýšení počtu příjemců na péči v roce 2031 na hodnotu 759 (aktuálně 559), převládat budou osoby ve věku 65+
- Výrazně nízká kapacita pečovatelské služby s předpokladem zvyšování potřeb využití této služby v budoucnu

## POU CHRUDIM

- Předpoklad výrazného navýšení počtu osob 65+ v dalším období (zejména skupiny osob ve věku 80+)
- Relativně vysoká míra osob, kterým jsou vypláceny dávky hmotné nouze (8,4 na 1000 obyvatel)
- Obce se zvýšenými rizikovými ukazateli: Dvakačovice, Křižanovice a Žumberk
- Nadprůměrná hodnota (46,2 příspěvků na tisíc obyvatel) počtu příjemců příspěvku na péči oproti průměru v ČR (34,1)





- Predikce předpokladu navyšování počtu příjemců na péči v roce 2031 na hodnotu 2162 (aktuálně 1684), převládat budou osoby ve věku 65+
- Výrazný převis nabídky kapacit pečovatelské služby

## **POU NASAVRKY**

- Výrazně starší populace ve srovnání s průměrem ČR i ORP Chrudim
- Obce se zvýšenými rizikovými ukazateli: Ctětín, České Lhotice, Horní Bradlo a Krásné (jde o většinu obcí v území POU Nasavrky)
- Nadprůměrná hodnota (55,6 příspěvků na tisíc obyvatel) počtu příjemců příspěvku na péči oproti průměru v ČR (34,1), jedná se rovněž o nejvyšší hodnotu v ORP Chrudim
- Predikce předpokladu navyšování počtu příjemců na péči v roce 2031 na hodnotu 215 (aktuálně 191), převládat budou osoby ve věku 65+
- Předpoklad potřeby navyšování aktuálních kapacit pečovatelské služby v budoucnosti

## **POU SKUTEČ**

- Záporná míra migrace a nadprůměrná úmrtnost
- Výrazně starší populace ve srovnání s průměrem ČR i ORP Chrudim
- Obce se zvýšenými rizikovými ukazateli: Bor u Skutče, Perálec a Střemošice
- Nadprůměrná hodnota (55,0 příspěvků na tisíc obyvatel) počtu příjemců příspěvku na péči oproti průměru v ČR (34,1), jedná se rovněž o druhou nejvyšší hodnotu v ORP Chrudim
- Predikce předpokladu navyšování počtu příjemců na péči v roce 2031 na hodnotu 784 (aktuálně 707), převládat budou osoby ve věku 65+
- Nedostatečná kapacita pečovatelské služby s předpokladem zvyšování potřeb využití této služby v budoucnu

## **POU TŘEMOŠNICE**

- Výrazně starší populace ve srovnání s průměrem ČR i ORP Chrudim
- Nadprůměrná hodnota (48,5 příspěvků na tisíc obyvatel) počtu příjemců příspěvku na péči oproti průměru v ČR (34,1)
- Obce se zvýšenými rizikovými ukazateli: Běstvína, Biskupice, Kněžice, Seč a Žlebské Chvalovice
- Predikce předpokladu navyšování počtu příjemců na péči v roce 2031 na hodnotu 493 (aktuálně 380), převládat budou osoby ve věku 65+
- Předpoklad potřeby navyšování aktuálních kapacit pečovatelské služby v budoucnosti



Evropská unie  
Evropský sociální fond  
Operační program Zaměstnanost

# DEMOGRAFICKÁ STUDIE ORP CHRUDIM

# Obsah

1.	METODOLOGIE .....	11
1.1.	ZDROJE DAT .....	11
1.2.	AKTUALIZACE DEMOGRAFICKÉ PROGNÓZY .....	11
1.3.	ÚZEMNÍ VYMEZENÍ .....	12
2.	OBYVATELSTVO.....	13
2.1.	CELKOVÝ POČET OBYVATEL .....	13
2.2.	VÝVOJ POČTU OBYVATEL V LETECH 2005 - 2019 .....	14
2.3.	POHYB OBYVATEL .....	15
2.4.	POHLAVÍ A VĚK OBYVATEL.....	17
3.	PARAMETRY PROGNÓZY VÝVOJE OBYVATELSTVA.....	21
3.1.	SOUČASNÁ STRUKTURA OBYVATEL .....	21
3.2.	PLODNOST.....	21
3.3.	ÚMRTNOST.....	23
3.4.	MIGRACE A VÝSTAVBA .....	23
4.	VÝSLEDKY PROGNÓZY .....	26
5.	SOCIOEKONOMICKÁ SITUACE OBYVATELSTVA.....	38
6.	SENIŘI A OZP .....	41
6.1.	POTŘEBNOST SOCIÁLNÍCH SLUŽEB.....	41
6.2.	PŘEHLED AKTUÁLNĚ POSKYTOVANÝCH SOCIÁLNÍCH SLUŽEB V ORP.....	44
6.3.	NORMATIVY KAPACIT A ODHAD BUDOUCÍ POTŘEBNOSTI .....	47
6.4.	NORMATIVY KAPACIT NA REGIONÁLNÍ ÚROVNI.....	52



## SEZNAM TABULEK, GRAFŮ A OBRÁZKŮ

Obrázek 1: Obce zahrnuté do spádového území.....	12
Tabulka 2: Celkový počet obyvatel, 2019.....	13
Tabulka 3: Počet obcí v jednotlivých POU dle počtu obyvatel, 2019.....	13
Graf 4: Vývoj počtu obyvatel s hlášeným trvalým pobytem.....	14
Tabulka 5: Vývoj počtu obyvatel v jednotlivých lokalitách 2005–2019.....	14
Tabulka 6: Pohyb obyvatel, spádové území 2005 - 2019.....	15
Tabulka 7: Pohyb obyvatel ve spádovém území dle lokalit POU - absolutní údaje a relativní údaje na 1000 obyvatel, roční průměr za období 2005-19.....	16
Graf 8: Strom života, spádové území a ČR, 2019.....	17
Tabulka 9: Srovnání skladby obyvatelstva podle věku – rok 2019.....	18
Obrázek 10: Index stáří v jednotlivých obcích.....	19
Tabulka 11: Index stáří ve vybraných obcích.....	19
Tabulka 12: Úhrnná plodnost*.....	21
Graf 13: Míry plodnosti podle věku matky, 2017-19.....	22
Tabulka 14: Střední délka života při narození, Pardubický kraj.....	23
Tabulka 15: Parametry budoucí migrace pro roky 2020 – 2031.....	23
Graf 16: Přírůstek stěhováním pozorovaný v letech 2005 – 2019 a prognózovaný.....	24
Tabulka 17: Věková struktura migrace 2017 – 2019.....	25
Graf 18: Vývoj počtu obyvatel.....	26
Tabulka 19: Vývoj počtu obyvatel – lokality.....	26
Graf 20: Vývoj počtu obyvatel ve třech věkových skupinách.....	27
Tabulka 21: Vývoj indexu stáří – lokality.....	27
Graf 22: Vývoj počtu dětí ve věku 0 - 2 let.....	28
Tabulka 23: Vývoj počtu dětí do dvou let věku – lokality.....	28
Graf 24: Vývoj počtu dětí ve věku 3 - 5 let.....	29
Tabulka 25: Vývoj počtu dětí ve věku 3 – 5 let – lokality.....	29
Graf 26: Vývoj počtu dětí ve věku 6 - 10 let.....	30
Tabulka 27: Vývoj počtu dětí ve věku 6 - 10 let – lokality.....	30
Graf 28: Vývoj počtu dětí ve věku 11 - 14 let.....	31
Tabulka 29: Vývoj počtu dětí ve věku 11 - 14 let – lokality.....	31
Graf 30: Vývoj počtu obyvatel ve věku 15 - 18 let.....	32
Tabulka 31: Vývoj počtu dětí ve věku 15 - 18 let – lokality.....	32
Graf 32: Vývoj počtu obyvatel ve věku 19 - 23 let.....	33
Tabulka 33: Vývoj počtu obyvatel ve věku 19 - 23 let – lokality.....	33
Graf 34: Vývoj počtu obyvatel ve věku 24 - 39 let.....	34
Tabulka 35: Vývoj počtu obyvatel ve věku 24 - 39 let – lokality.....	34
Graf 36: Vývoj počtu obyvatel ve věku 40 - 64 let.....	35
Tabulka 37: Vývoj počtu obyvatel ve věku 40 - 64 let – lokality.....	35



Graf 38: Vývoj počtu obyvatel ve věku 65+ let .....	36
Tabulka 39: Vývoj počtu obyvatel ve věku 65+ let – lokality .....	36
Graf 40: Vývoj počtu obyvatel ve věku 80+ let .....	37
Tabulka 41: Vývoj počtu obyvatel ve věku 80+ let – lokality .....	37
Tabulka 42: Počet vyplacených dávek v hmotné nouzi, měsíční průměr za rok 2019 .....	38
Tabulka 43: Míra nezaměstnanosti, k 31.12.2019.....	38
Tabulka 44: Exekuce, k 31.12.2019 .....	39
Tabulka 45: Index kriminality, období 01/2019 – 12/2019 .....	39
Tabulka 46: Vybrané obce se zvýšenými rizikovými ukazateli .....	40
Tabulka 47: Počet vyplacených příspěvků na péči, měsíční průměr 2019.....	41
Tabulka 48: Struktura PnP, ORP Chrudim 2019.....	42
Tabulka 49: Struktura PnP, POU, 2019 .....	42
Graf 50: Odhad počtu osob potřebujících pomoc při sebeobsluze .....	43
Tabulka 51: Odhad vývoje počtu osob pobírajících PnP .....	43
Tabulka 52: Sociální služby využívané obyvateli ORP .....	44
Tabulka 53: Senioři a OZP: potřebné - průměrné kapacity, pobytová forma .....	48
Tabulka 54: Senioři a OZP: potřebné – průměrné kapacity, ambulantní / terénní forma .....	49
Tabulka 55: Děti a mládež: potřebné – průměrné kapacity .....	50
Tabulka 56: Ostatní cílové skupiny: potřebné – průměrné kapacity, pobytová forma.....	50
Tabulka 57: Ostatní cílové skupiny: potřebné – průměrné kapacity, ambulantní a terénní forma .....	51
Tabulka 58: Heřmanův Městec a okolí .....	52
Tabulka 59: Chrást a okolí .....	53
Tabulka 60: Chrudim a okolí.....	54
Tabulka 61: Nasavrky a okolí .....	55
Tabulka 62: Skuteč a okolí .....	56
Tabulka 63: Třemošnice a okolí .....	57



# 1. METODOLOGIE

**Prognóza budoucího vývoje** populace ve spádovém území využívá tzv. **kohortně-komponentní metodu**. Tato metoda vychází ze stávající věkové struktury obyvatel dle pohlaví a jednotek věku. Každá jednotka věku se vyznačuje svou specifickou mírou úmrtnosti, porodnosti a migrace.

Parametry modelu kohortně-komponentní metody představují věkově specifické míry plodnosti, koeficienty přežití vypočítané z podrobných úmrtnostních tabulek zvlášť pro muže a ženy, migrační saldo po jednotkách věku podle pohlaví.

Prognóza byla zpracována odděleně pro muže a ženy po jednotkách věku s výchozí věkovou strukturou k 31.12. 2019 (pokud není zmíněno jinak). Po domluvě se zadavatelem je horizont prognózy stanoven na rok 2031.

## 1.1. ZDROJE DAT

Sociodemografická studie čerpá z více datových zdrojů. Primárním zdrojem dat o obyvatelstvu jsou statistiky vedené Českým statistickým úřadem (ČSÚ), a to jak statistiky přirozené změny, tak výsledky Sčítání lidu, domů a bytů (SLDB), které proběhlo na území České republiky v roce 2011. Tyto prameny doplníme podle potřeby dalšími statistickými údaji a informacemi poskytnutými zadavatelem.

## 1.2. AKTUALIZACE DEMOGRAFICKÉ PROGNÓZY

Demografická prognóza představuje výhled do budoucna, platný k aktuálnímu okamžiku a v případě, že se předpokládané trendy skutečně naplní. Doporučujeme proto demografickou prognózu aktualizovat, a to pravidelně po třech až čtyřech letech, a navíc za situace, kdy se objeví nepředvídaná okolnost – např. změna územního plánu, velký developer, se kterým se nepočítalo, či jiná změna, která ovlivní atraktivnost zdejšího bydlení a škol (např. nový významný zaměstnavatel, nové dopravní napojení na město apod.).



### 1.3. ÚZEMNÍ VYMEZENÍ

Po domluvě se zadavatelem jsme vymezili spádové území obcemi spadajícími pod SO ORP Chrudim (ORP). Pro vybrané analýzy využíváme podrobnější členění na šest lokalit. Lokality jsou vymezené územím správních obvodů obce s pověřeným obecním úřadem (POU).

**Obrázek 1: Obce zahrnuté do spádového území**

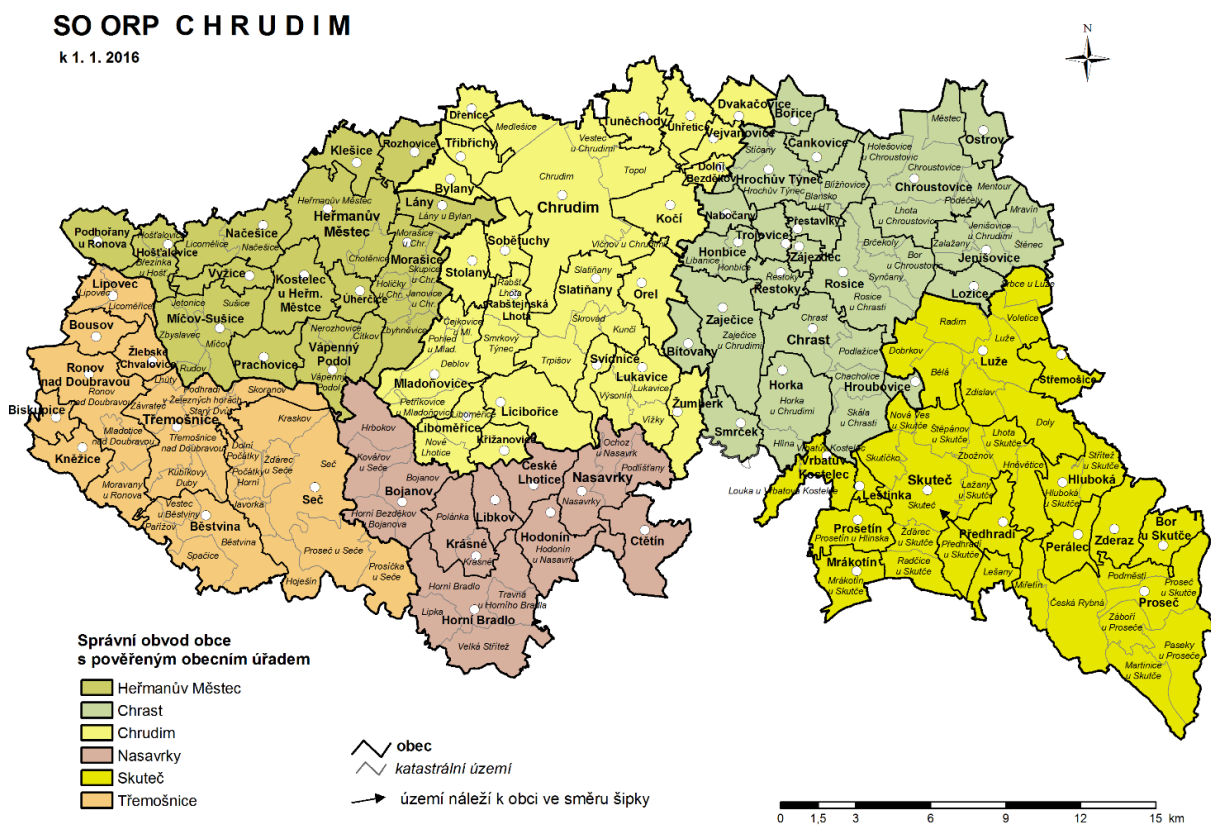



## 2. OBYVATELSTVO

### 2.1. CELKOVÝ POČET OBYVATEL

Podle ČSÚ žilo k 31. 12. 2019 ve spádovém území ORP 83 596 obyvatel. Tento údaj zahrnuje osoby hlášené k trvalému pobytu a cizince s povolením k dlouhodobému pobytu. Nejvíce obyvatel žije v POU Chrudim (36 tis.), nejméně v POU Nasavrky (3,5 tis.).

Tabulka 2: Celkový počet obyvatel, 2019<sup>1</sup>

POU	Počet obyvatel
POU Heřmanův Městec	10 267
POU Chrast	12 736
POU Chrudim	36 468
POU Nasavrky	3 433
POU Skuteč	12 850
POU Třemošnice	7 842
<b>Spádové území ORP Celkem</b>	<b>83 596</b>

Zdroj: ČSÚ

Ve spádovém území se nachází 86 obcí, z toho 59 má do 499 obyvatel. Pouze ve dvou obcích žije více než 5 tis. obyvatel, a to ve Skutči (5 047) a Chrudimi (23 151).

Spádové území má s výjimkou Chrudimi spíše venkovský charakter, a i samotná regionální centra mají 1,5 – 5 tis. obyvatel.

Tabulka 3: Počet obcí v jednotlivých POU dle počtu obyvatel, 2019

POU	0 - 499 obyvatel	500 - 999 obyvatel	1000 - 4999 obyvatel	5000 - 9999 obyvatel	20000+ obyvatel	Celkem
POU Heřmanův Městec	10	2	2			14
POU Chrast	15		5			20
POU Chrudim	14	6	1		1	22
POU Nasavrky	6	1	1			8
POU Skuteč	9	1	2	1		13
POU Třemošnice	5	1	3			9
<b>Spádové území ORP celkem</b>	<b>59</b>	<b>11</b>	<b>14</b>	<b>1</b>	<b>1</b>	<b>86</b>

Zdroj: ČSÚ





## 2.2. VÝVOJ POČTU OBYVATEL V LETECH 2005 - 2019

Počet obyvatel spádového území se mezi lety 2005 a 2019 zvýšil o 1 822 osob, což představuje nárůst + 2 %.

Graf 4: Vývoj počtu obyvatel s hlášeným trvalým pobytem

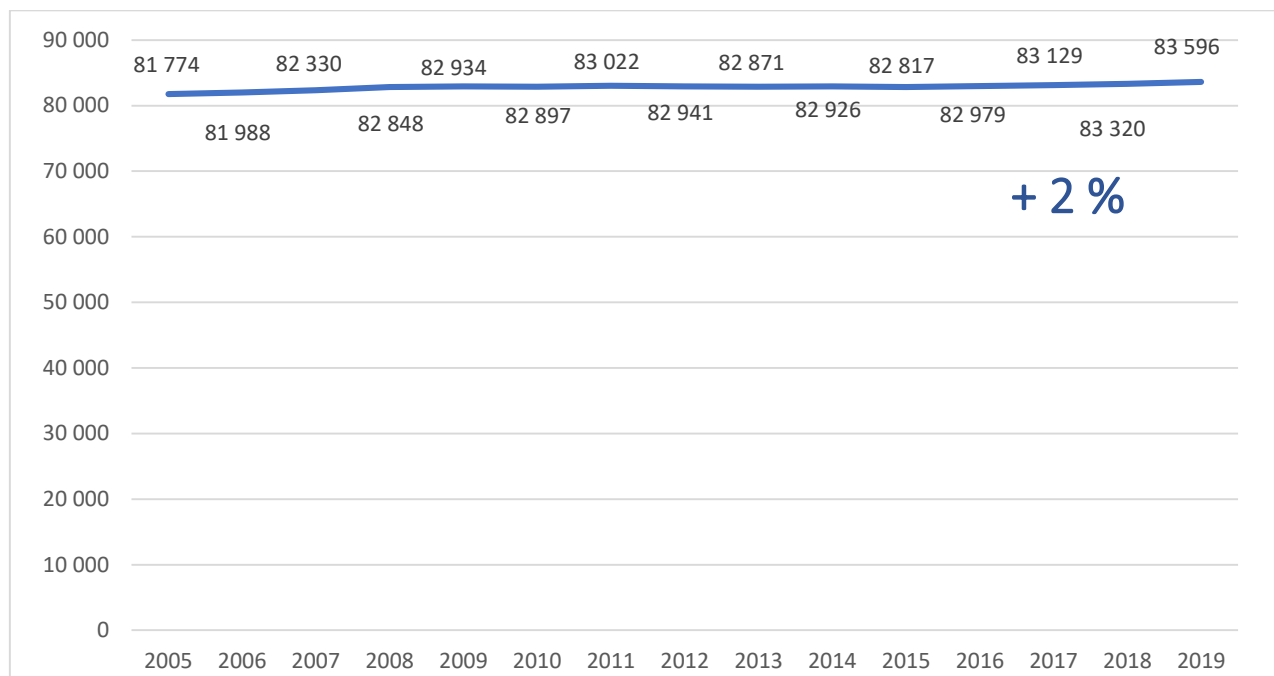

Zdroj: ČSÚ

Zatímco v POU Heřmanův Městec a Chrudim počet obyvatel vzrostl o 4 resp. 5 %, v POU Skuteč počet obyvatel o 3 % klesl.

Tabulka 5: Vývoj počtu obyvatel v jednotlivých lokalitách 2005–2019

POU	2005	2007	2009	2011	2013	2015	2017	2019	Relativně (2005-2019)
POU Heřmanův Městec	9 754	9 941	9 999	10 017	10 027	10 060	10 094	10 267	105 %
POU Chrast	12 347	12 476	12 651	12 735	12 845	12 800	12 739	12 736	103 %
POU Chrudim	35 209	35 448	35 787	35 874	35 759	36 007	36 214	36 468	104 %
POU Nasavrky	3 391	3 416	3 452	3 490	3 467	3 447	3 440	3 433	101 %
POU Skuteč	13 221	13 242	13 231	13 047	12 926	12 730	12 852	12 850	97 %
POU Třemošnice	7 852	7 807	7 814	7 859	7 847	7 773	7 790	7 842	100 %
<b>Spádové území ORP</b>	<b>81 774</b>	<b>82 330</b>	<b>82 934</b>	<b>83 022</b>	<b>82 871</b>	<b>82 817</b>	<b>83 129</b>	<b>83 596</b>	<b>102 %</b>

Zdroj: ČSÚ



## 2.3. POHYB OBYVATEL

Jak již bylo uvedeno výše, ve spádovém území vzrostl od konce roku 2005 do konce roku 2019 počet obyvatel o 1 822 osob. Důvodem je kladné saldo migrace, kdy se ve většině letech přistěhovalo více lidí, než se odstěhovalo. Zdrojem migrace jsou s největší pravděpodobností nedaleké Pardubice. Suburbanizaci v posledních letech vidíme prakticky u všech větších měst.

Naopak přirozený přírůstek byl záporný, tedy umíralo více lidí, než se narodilo.

Tabulka 6: Pohyb obyvatel, spádové území 2005 - 2019

Období	Narození	Zemřelí	Přistěhovalí*	Vystěhovalí*	Přírůstek stěhováním	Celkový přírůstek	Stav k 31.12.
2005	823	893	2 227	2 149	78	8	81 774
2006	816	858	2 278	2 022	256	214	81 988
2007	918	916	2 643	2 303	340	342	82 330
2008	921	817	2 444	2 030	414	518	82 848
2009	875	842	1 923	1 870	53	86	82 934
2010	898	1 009	1 930	1 856	74	-37	82 897
2011	837	874	2 016	1 985	31	-6	83 022
2012	867	948	2 066	2 066	0	-81	82 941
2013	817	867	2 167	2 187	-20	-70	82 871
2014	880	827	2 144	2 142	2	55	82 926
2015	845	911	2 159	2 202	-43	-109	82 817
2016	891	860	2 244	2 113	131	162	82 979
2017	865	840	2 201	2 076	125	150	83 129
2018	870	941	2 424	2 162	262	191	83 320
2019	918	917	2 381	2 106	275	276	83 596
<b>Ø2005-19</b>	<b>869</b>	<b>888</b>	<b>2 216</b>	<b>2 085</b>	<b>132</b>	<b>113</b>	<b>82 825</b>

Zdroj: ČSÚ; \* včetně stěhování v rámci spádového území



Demografická situace ve spádovém území je mírně odlišná od situace v celé České republice. Míra přírůstku stěhováním je zhruba poloviční. Naopak míra úmrtnosti je nadprůměrná.

Situace se v jednotlivých lokalitách liší. POU Heřmanův Městec měl nadprůměrnou míru migrace, 5x vyšší než v celém ORP. Obvykle má silná migrace dopad na zvýšení míry porodnosti. V případě Heřmanova Městce to tak nebylo. Může to souviset s vyšším stářím zdejší populace, což se projevuje v nadprůměrné míře úmrtnosti.

POU Skuteč se naopak vyznačuje zápornou mírou migrace a nadprůměrnou mírou úmrtnosti.

**Tabulka 7: Pohyb obyvatel ve spádovém území dle lokalit POU - absolutní údaje a relativní údaje na 1000 obyvatel, roční průměr za období 2005-19**

POU	Narození	Zemřelí	Přistěhovalí	Vystěhovalí	Přírůstek stěhováním	Míra porodnosti	Míra úmrtnosti	Míra přistěhovalých	Míra vystěhovalých	Míra přírůstku stěhováním
POU Heřmanův Městec	102	141	337	256	81	10,2	14,0	33,6	25,5	8,1
POU Chrast	138	134	352	332	20	10,9	10,6	27,8	26,2	1,6
POU Chrudim	393	343	922	903	19	11,0	9,6	25,7	25,2	0,5
POU Nasavrky	35	38	87	83	4	10,1	11,1	25,3	24,1	1,1
POU Skuteč	131	150	283	285	-2	10,1	11,5	21,8	21,9	-0,2
POU Třemošnice	71	83	235	225	10	9,0	10,6	30,0	28,7	1,3
<b>Spádové území ORP</b>	<b>869</b>	<b>888</b>	<b>2 216</b>	<b>2 085</b>	<b>132</b>	<b>10,5</b>	<b>10,7</b>	<b>26,8</b>	<b>25,2</b>	<b>1,6</b>
<b>ČR</b>						<b>10,7</b>	<b>10,3</b>	-	-	<b>3,0</b>

Zdroj: ČSÚ; \* U obcí ve spádovém území je započítáno i stěhování v rámci spádového území. U ČR pouze mimo ČR. Proto je zde neuvádíme. Relevantní je saldo migrace.



## 2.4. POHLAVÍ A VĚK OBYVATEL

Strom života graficky znázorňuje věkovou strukturu obyvatelstva spádového území a ukazuje srovnání s věkovou strukturou obyvatel ČR, navíc v rozdělení dle pohlaví. Muži i ženy tvoří přesně 50 % z celkového počtu obyvatel spádového území (ženy v populaci obvykle tvoří většinu, a to především kvůli vyšší naději dožití).

Věková struktura spádového území je velmi obdobná celé České republice. Oproti ČR je pouze mírně starší.

Graf 8: Strom života, spádové území a ČR, 2019

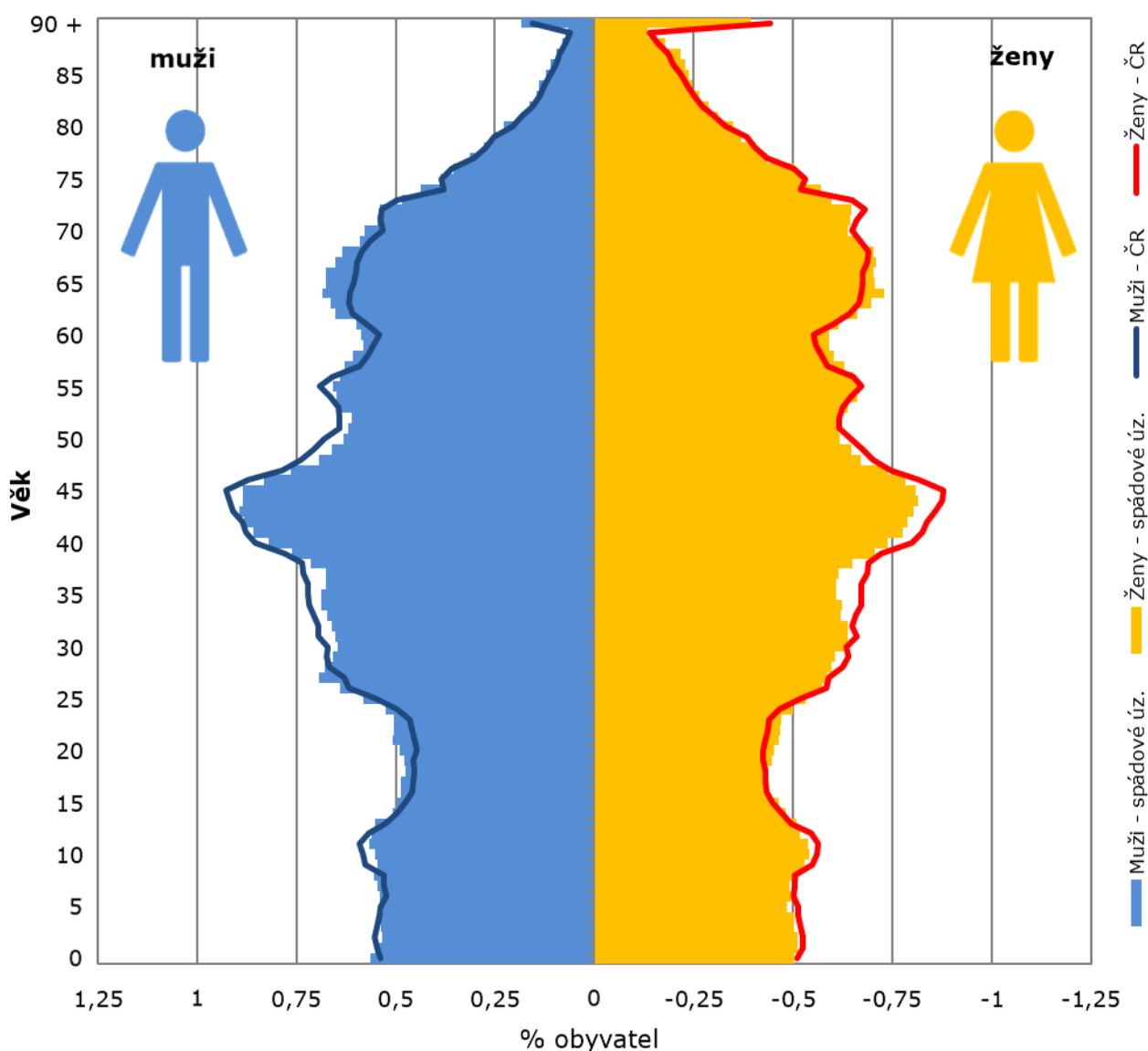

Zdroj: ČSÚ



Populace ve spádovém území je v porovnání s ČR mírně starší. Na 100 dětí do 15 let zde připadá 130 seniorů starších 65 let. Situace se ovšem liší dle jednotlivých lokalit. Zatímco populace POU Chrudim je mírně mladší než ČR, populace POU Třemošnice, Skuteč a Nasavrky je výrazně starší.

**Tabulka 9: Srovnání skladby obyvatelstva podle věku – rok 2019**

POU	Obyvatelstvo ve věku			Celkem	% obyvatel ve věku			Index <sup>1</sup> stáří
	0 – 14 let	15 – 64 let	65 a více let		0 – 14	15 – 64	65 a více	
POU Heřmanův Městec	1 646	6 521	2 100	10 267	16 %	64 %	20 %	128
POU Chrast	2 052	8 105	2 579	12 736	16 %	64 %	20 %	126
POU Chrudim	6 013	23 228	7 227	36 468	16 %	64 %	20 %	120
POU Nasavrky	530	2 132	771	3 433	15 %	62 %	22 %	145
POU Skuteč	1 949	8 139	2 762	12 850	15 %	63 %	21 %	142
POU Třemošnice	1 080	4 990	1 772	7 842	14 %	64 %	23 %	164
<b>Spádové úz. ORP</b>	<b>13 270</b>	<b>53 115</b>	<b>17 211</b>	<b>83 596</b>	<b>16 %</b>	<b>64 %</b>	<b>21 %</b>	<b>130</b>
<b>ČR</b>	<b>1 710 202</b>	<b>6 852 107</b>	<b>2 131 630</b>	<b>10 693 939</b>	<b>16 %</b>	<b>64 %</b>	<b>20 %</b>	<b>125</b>

Zdroj: ČSÚ, stav k 31.12.2019

<sup>1</sup> Index stáří udává poměr osob starších 65 let k počtu osob ve věku 0 – 14 let vynásobený 100.



Pro doplnění uvádíme přehled indexu stáří v jednotlivých obcích. V zásadě platí, že čím dále od Pardubic (jako regionálního centra), tím je populace starší.

**Obrázek 10: Index stáří v jednotlivých obcích**

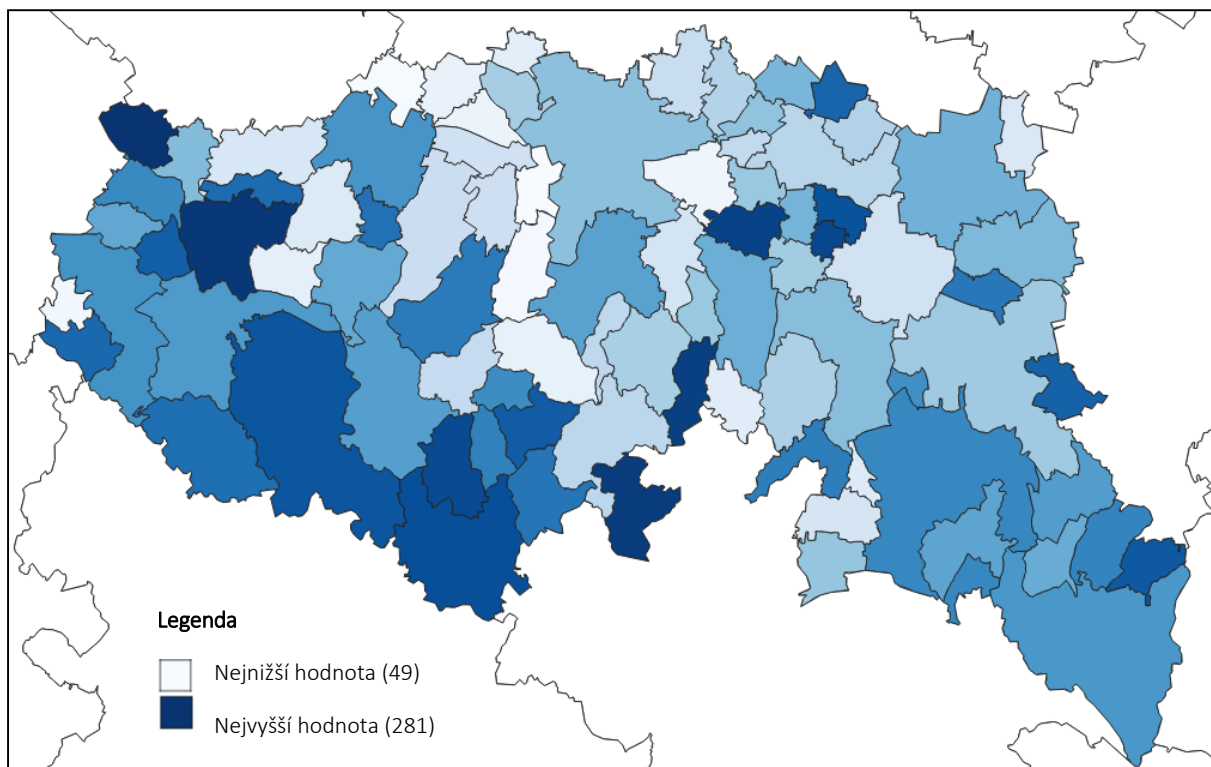

Zdroj: ČSÚ, stav k 31.12.2019, mapa vlastní zpracování

**Tabulka 11: Index stáří ve vybraných obcích**

Obec	Index stáří (nad 180)
Podhořany u Ronova	280,8
Míčov-Sušice	275
Ctětín	240
Žumberk	237
Honbice	231,3
Zájezdec	230,8
Krásné	223,5
Horní Bradlo	210,9
Přestavky	210
Seč	208,7
Bor u Skutče	206,7
České Lhotice	206,3
Žlebské Chvalovice	205,3
Střemošice	200
Bořice	195
Kněžice	194,1
Vyžice	191,7



Evropská unie  
Evropský sociální fond  
Operační program Zaměstnanost

<b>Obec</b>	<b>Index stáří (nad 180)</b>
Běstvina	189,5
Úherčice	185,0

*Zdroj: ČSÚ, Úřad práce + ČSÚ, mapaexecuci.cz, vlastní výpočty*



## 3. PARAMETRY PROGNOZY VÝVOJE OBYVATELSTVA

Budoucí vývoj počtu a struktury obyvatelstva závisí na čtyřech faktorech<sup>2</sup>:

- na současné struktuře obyvatel podle věku a pohlaví (východisko),
- na vývoji porodnosti,
- na vývoji úmrtnosti,
- na vývoji migrace.

### 3.1. SOUČASNÁ STRUKTURA OBYVATEL

Prognóza vychází ze struktury obyvatel podle pohlaví a věku k 31. 12. 2019, evidované ČSÚ. Zahrnuje obyvatele s trvalým či dlouhodobým pobytem v obci (tedy včetně cizinců).

### 3.2. PLODNOST

Při tvorbě prognostických modelů zohledňujeme u plodnosti dva základní parametry:

- budoucí úroveň plodnosti, která je vyjádřena úhrnnou plodností
- plodnost žen v závislosti na jejich věku, tj. věkový profil plodnosti

#### ÚHRNNÁ PLODNOST

Úhrnná plodnost udává průměrný počet potomků narozených jedné ženě. Na 1 matku žijící ve spádovém území připadá v průměru 1,78 narozených dětí (průměr za poslední 3 roky). To je mírně více než v kraji či ČR. V prognóze počítáme s úhrnnou plodností na úrovni 1,78 dětí na matku s výjimkou POU Třemošnice, kde předpokládáme nižší úhrnnou plodnost.

Tabulka 12: Úhrnná plodnost\*

POU	Úhrnná plodnost 2017-19	Prognóza
POU Heřmanův Městec	1,78	1,78
POU Chrast	1,80	1,78
POU Chrudim	1,79	1,78
POU Nasavrky	1,78	1,78
POU Skuteč	1,78	1,78

<sup>2</sup> Je třeba upozornit, že prognóza je platná pouze za podmínky, že nastanou předpokládané trendy popsané níže.





POU	Úhrnná plodnost 2017-19	Prognóza
POU Třemošnice	1,64	1,68
<b>Spádové úz. ORP</b>	<b>1,78</b>	<b>1,77</b>
Pardubický kraj	1,76	-
ČR	1,72	-

Zdroj: ČSÚ \* Počet živě narozených dětí na matku.

### MÍRA PLODNOSTI PODLE VĚKU MATKY

Věkový profil plodnosti (tj. věk žen rodiček) je druhým důležitým faktorem vstupujícím do prognózy budoucího demografického vývoje. Z níže uvedeného grafu je patrné, že nejvíce dětí se v posledních 3 letech rodilo ženám v rozmezí 25 - 34 let.

Pro stanovení prognózy budoucího vývoje plodnosti budeme používat věkový profil plodnosti ve spádovém území. Přitom předpokládáme, že se bude věk matek při narození dítěte mírně zvyšovat, ovšem výrazně pomaleji, než tomu bylo na přelomu 20. a 21. století.

Graf 13: Míry plodnosti podle věku matky, 2017-19

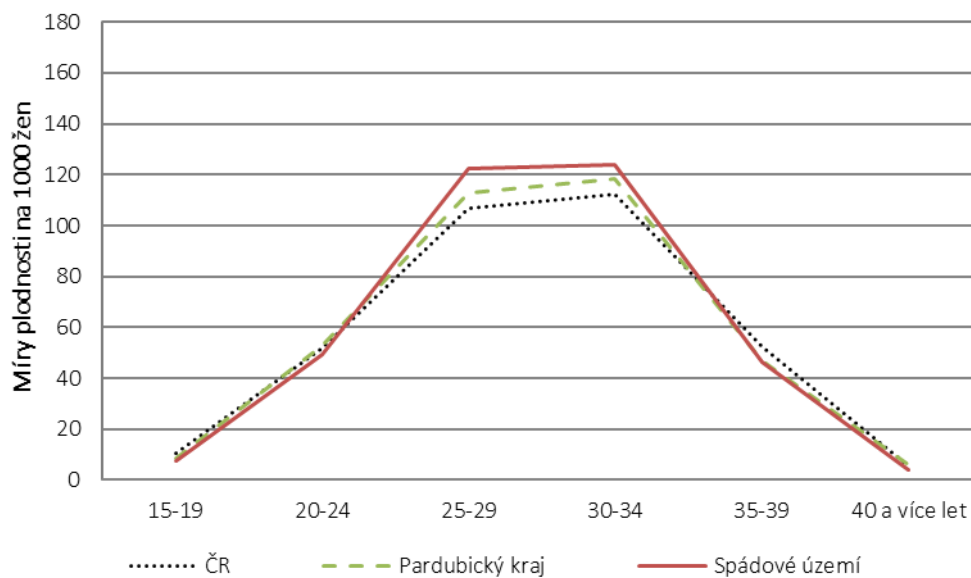

Zdroj: ČSÚ, výpočet vlastní zpracování



### 3.3. ÚMRTNOST

Pro odhad úmrtnosti vycházíme z podrobných úmrtnostních tabulek pro muže a ženy za období 2018 - 2019, vypočítaných pro Pardubický kraj.

Při odhadování naděje dožití vycházíme ze střední varianty projekce ČSÚ pro Pardubický kraj. Podle ní by v roce 2025 měla naděje dožití činit 78,1 let pro muže a 83,4 pro ženy.

**Tabulka 14: Střední délka života při narození, Pardubický kraj**

	Muži	Ženy
<b>2018 - 2019 – současný stav</b>	76,6	82,2
<b>Prognóza</b>	78,1	83,4

Zdroj: ČSÚ, odhad vlastní zpracování

### 3.4. MIGRACE A VÝSTAVBA

Na regionální úrovni je budoucí vývoj často ovlivněn spíše migrací než porodností či úmrtností. Odhadování budoucí migrace je velmi komplikované. Na lokální úrovni může mít na migraci vliv tolik aspektů, že není možné je všechny předvídat<sup>3</sup>. Nezohledněním migrace bychom se ale mohli dopustit většího zkreslení, než když započítáme jakkoliv její ne zcela přesný odhad.

Pro účely této demografické prognózy očekáváme, že migrace v příštích 10 letech bude obdobná jako v minulých letech.

**Tabulka 15: Parametry budoucí migrace pro roky 2020 – 2031**

POU	Průměrné roční saldo migrace
POU Heřmanův Městec	70
POU Chrast	10
POU Chrudim	45
POU Nasavrky	0
POU Skuteč	0
POU Třemošnice	10
<b>Spádové území ORP</b>	<b>135</b>

Zdroj: odhad vlastní zpracování

<sup>3</sup> Jak se bude vyvíjet ekonomická situace, zda bude zájem o bydlení v obci, jak se z pohledu migrace budou chovat rozvedení, zda se plánovaná výstavba nezpozdí...



Odhad salda migrace<sup>4</sup> znázorňuje níže uvedený graf. Vzhledem k velikosti území a počtu obyvatel zde žijících je saldo migrace minimální.

**Graf 16: Přírůstek stěhováním pozorovaný v letech 2005 – 2019 a prognózovaný**

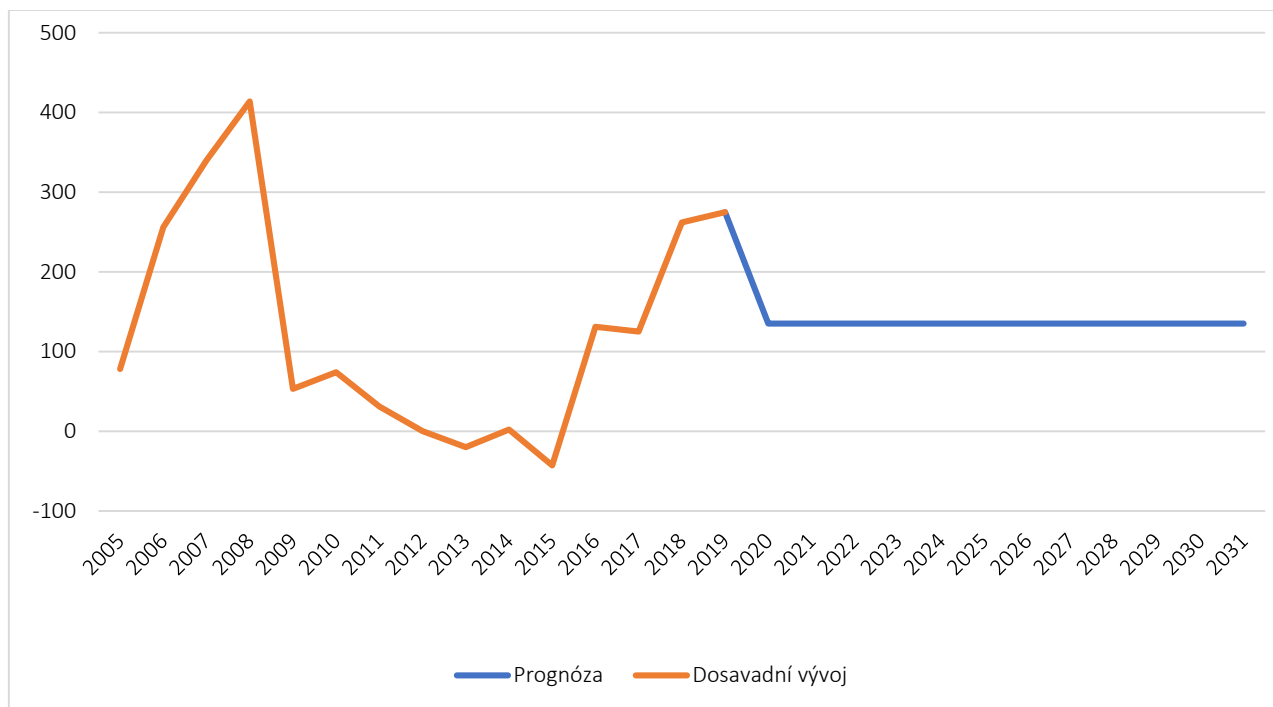

Zdroj: ČSÚ, odhad vlastní zpracování

### VĚKOVÁ STRUKTURA MIGRACE

Do prognózy vývoje věkové struktury obyvatel započítáváme jak celkovou intenzitu migrace, tak i věkový profil přistěhovalých a vystěhovalých za roky 2017 až 2019.

Z přehledu je jasně patrné, že do spádového území se stěhují především lidé ve věku 25 - 34 let, často i s malými dětmi. Lidé stejných věkových kategorií se zároveň i nejvíce vystěhovávají.

<sup>4</sup> Na výši migrace mají vliv jak vnitřní faktory (např. nabídka pozemků k výstavbě, regulace...), tak i ekonomická situace obyvatel či bytová výstavba. Doporučujeme proto situaci monitorovat a provádět pravidelnou aktualizaci demografické studie.



**Tabulka 17: Věková struktura migrace 2017 – 2019**

Věk	Přistěhovalí	Vystěhovalí
0 - 4	13 %	14 %
5 - 9	7 %	6 %
10 - 14	4 %	4 %
15 - 19	4 %	4 %
20 - 24	8 %	8 %
25 - 29	14 %	16 %
30 - 34	12 %	13 %
35 - 39	9 %	9 %
40 - 44	8 %	7 %
45 - 49	5 %	4 %
50 - 54	4 %	4 %
55 - 59	3 %	3 %
60 - 64	3 %	3 %
65 - 69	2 %	2 %
70 - 74	1 %	1 %
75 - 79	1 %	1 %
80 - 84	1 %	1 %
85+	2 %	1 %
<b>Celkem</b>	<b>100 %</b>	<b>100 %</b>

Zdroj: ČSÚ



## 4. VÝSLEDKY PROGNOZY

Na základě výše uvedených parametrů byl proveden modelový výpočet vývoje počtu a struktury obyvatel spádového území. Pokud se naplní shora uvedené předpoklady, lze očekávat, že celkový počet obyvatel v příštích 12 letech bude stagnovat.

**Graf 18: Vývoj počtu obyvatel**

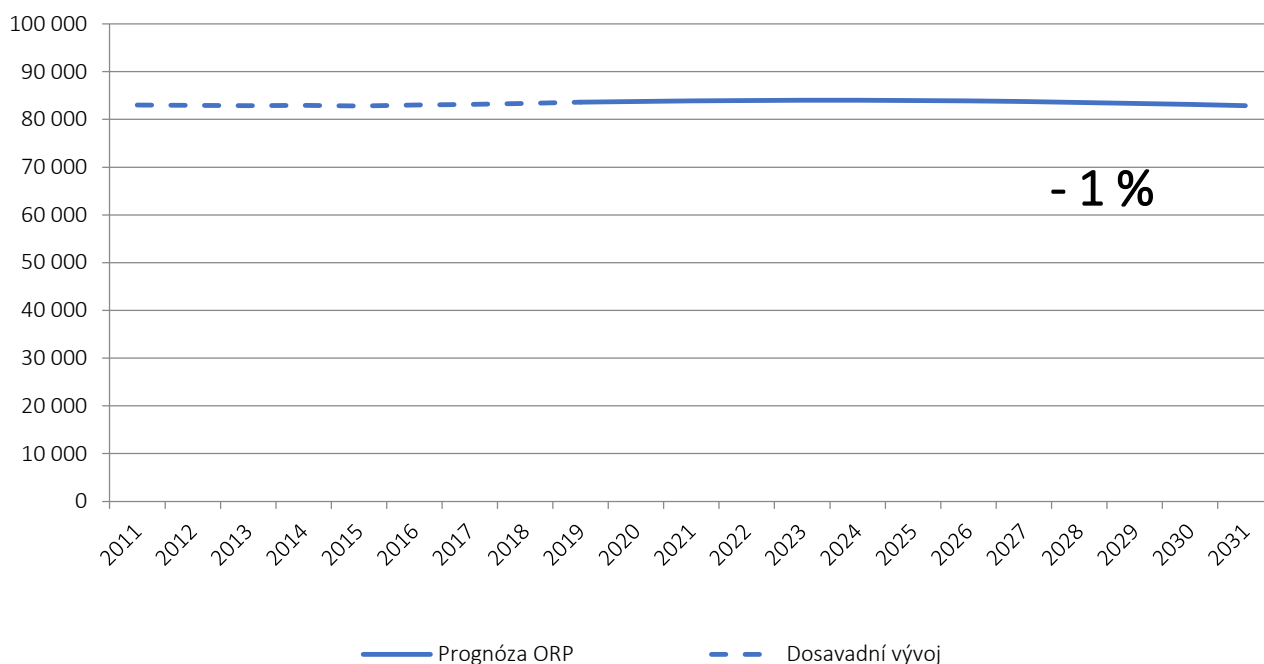

Zdroj: výpočet vlastní zpracování

Pro doplnění uvádíme odhad vývoje počtu obyvatel i za jednotlivé lokality.

**Tabulka 19: Vývoj počtu obyvatel – lokality**

	2019	2021	2023	2025	2027	2029	2031
POU Heřmanův Městec	10 267	10 397	10 514	10 619	10 711	10 793	10 866
POU Chrast	12 736	12 771	12 778	12 758	12 714	12 649	12 568
POU Chrudim	36 468	36 621	36 682	36 653	36 540	36 357	36 123
POU Nasavrky	3 433	3 426	3 411	3 388	3 357	3 319	3 276
POU Skuteč	12 850	12 848	12 822	12 773	12 701	12 607	12 495
POU Třemošnice	7 842	7 830	7 803	7 759	7 698	7 622	7 535
<b>Spádové území ORP</b>	<b>83 596</b>	<b>83 894</b>	<b>84 011</b>	<b>83 949</b>	<b>83 720</b>	<b>83 348</b>	<b>82 863</b>

Zdroj: Výpočet vlastní zpracování; celkový součet se může z důvodu zaokrouhlení mírně lišit



Věková struktura obyvatel spádového území do budoucna zestárne. Počet dětí do 14 let klesne o 10 % a naopak počet seniorů 65+ naroste o 16 %. V roce 2031 tak bude na 100 dětí připadat 166 seniorů.

Poklesne i počet lidí v produktivním věku, a to o 4 %.

**Graf 20: Vývoj počtu obyvatel ve třech věkových skupinách**

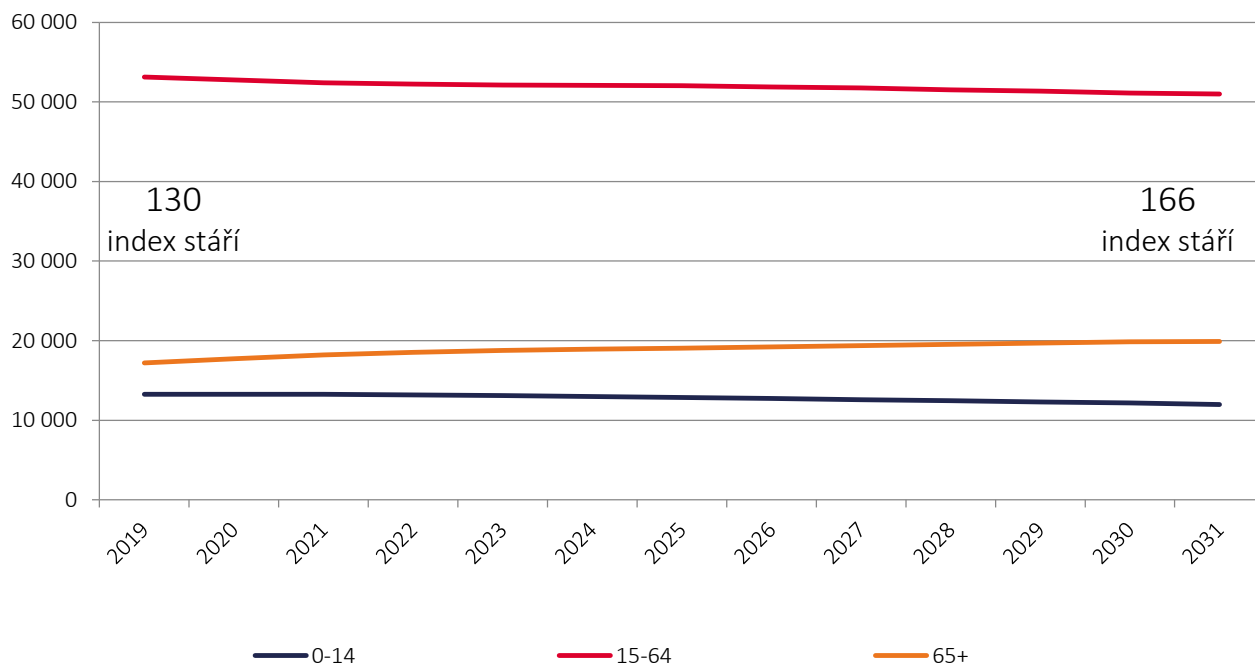

Zdroj: výpočet vlastní zpracování

**Tabulka 21: Vývoj indexu stáří – lokality**

	2019	2021	2023	2025	2027	2029	2031
POU Heřmanův Městec	128	136	141	144	144	146	148
POU Chrast	126	133	142	147	153	157	163
POU Chrudim	120	127	134	139	146	154	163
POU Nasavrky	145	153	155	157	163	171	175
POU Skuteč	142	150	155	158	164	166	169
POU Třemošnice	164	172	180	187	196	206	211
<b>Spádové území ORP</b>	<b>130</b>	<b>137</b>	<b>144</b>	<b>148</b>	<b>154</b>	<b>160</b>	<b>166</b>

Zdroj: Výpočet vlastní zpracování; celkový součet se může z důvodu zaokrouhlení mírně lišit



Počet dětí do dvou let věku v příštích 11 letech klesne o 19 % z aktuálních 2,6 tis. na cca 2,1 tis.

Graf 22: Vývoj počtu dětí ve věku 0 - 2 let

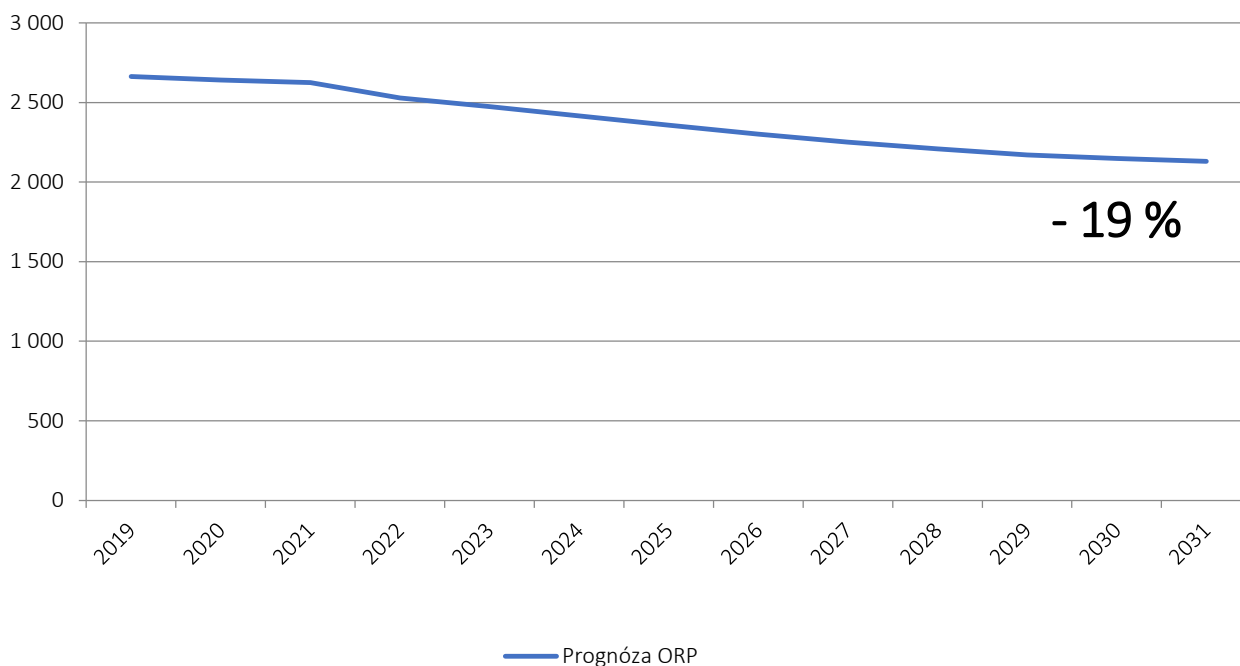

Zdroj: výpočet vlastní zpracování

Tabulka 23: Vývoj počtu dětí do dvou let věku – lokality

	2019	2021	2023	2025	2027	2029	2031
POU Heřmanův Městec	329	317	309	307	306	307	311
POU Chrast	403	397	375	359	346	337	332
POU Chrudim	1 220	1 178	1 099	1 028	966	920	897
POU Nasavrky	115	112	102	96	89	83	79
POU Skuteč	393	398	380	370	359	349	341
POU Třemošnice	204	223	207	196	184	174	169
<b>Spádové území ORP</b>	<b>2 664</b>	<b>2 625</b>	<b>2 473</b>	<b>2 357</b>	<b>2 250</b>	<b>2 171</b>	<b>2 130</b>

Zdroj: Výpočet vlastní zpracování; celkový součet se může z důvodu zaokrouhlení mírně lišit



Počet **tří až pětiletých dětí**, tj. potenciálních žáků MŠ, rovněž klesne. V roce 2031 zde bude žít o cca 400 dětí méně než v roce 2019.

**Graf 24: Vývoj počtu dětí ve věku 3 - 5 let**

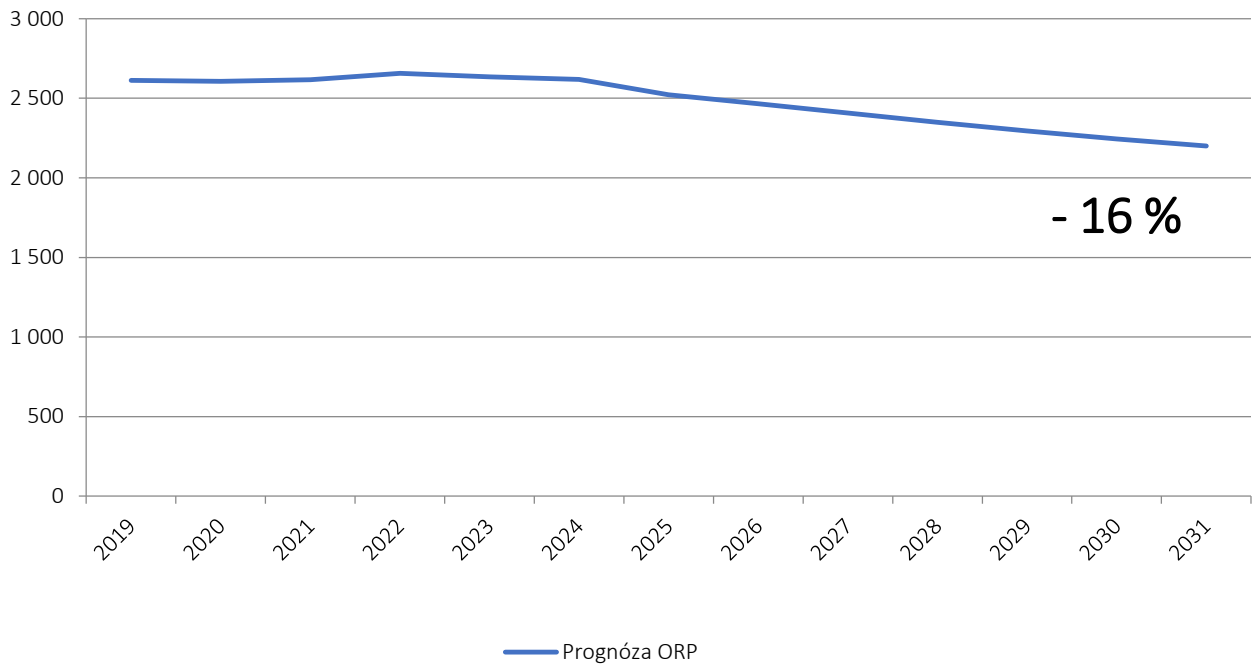

Zdroj: výpočet vlastní zpracování

**Tabulka 25: Vývoj počtu dětí ve věku 3 – 5 let – lokality**

	2019	2021	2023	2025	2027	2029	2031
POU Heřmanův Městec	333	335	336	321	319	317	317
POU Chrast	388	387	381	380	363	348	337
POU Chrudim	1 220	1 212	1 214	1 128	1 057	990	936
POU Nasavrky	105	111	119	103	98	91	85
POU Skuteč	364	371	384	379	371	360	349
POU Třemošnice	202	200	200	210	200	188	177
<b>Spádové území ORP</b>	<b>2 612</b>	<b>2 616</b>	<b>2 634</b>	<b>2 522</b>	<b>2 408</b>	<b>2 295</b>	<b>2 201</b>

Zdroj: Výpočet vlastní zpracování; celkový součet se může z důvodu zaokrouhlení mírně lišit





Počet dětí ve věku 6 – 10 let, tj. žáků prvního stupně základní školní docházky s trvalým bydlištěm ve spádovém území, bude zpočátku ještě stagnovat a poté očekáváme pokles. V roce 2031 zde bude žít cca 4 000 dětí ve věku prvního stupně.

**Graf 26: Vývoj počtu dětí ve věku 6 - 10 let**

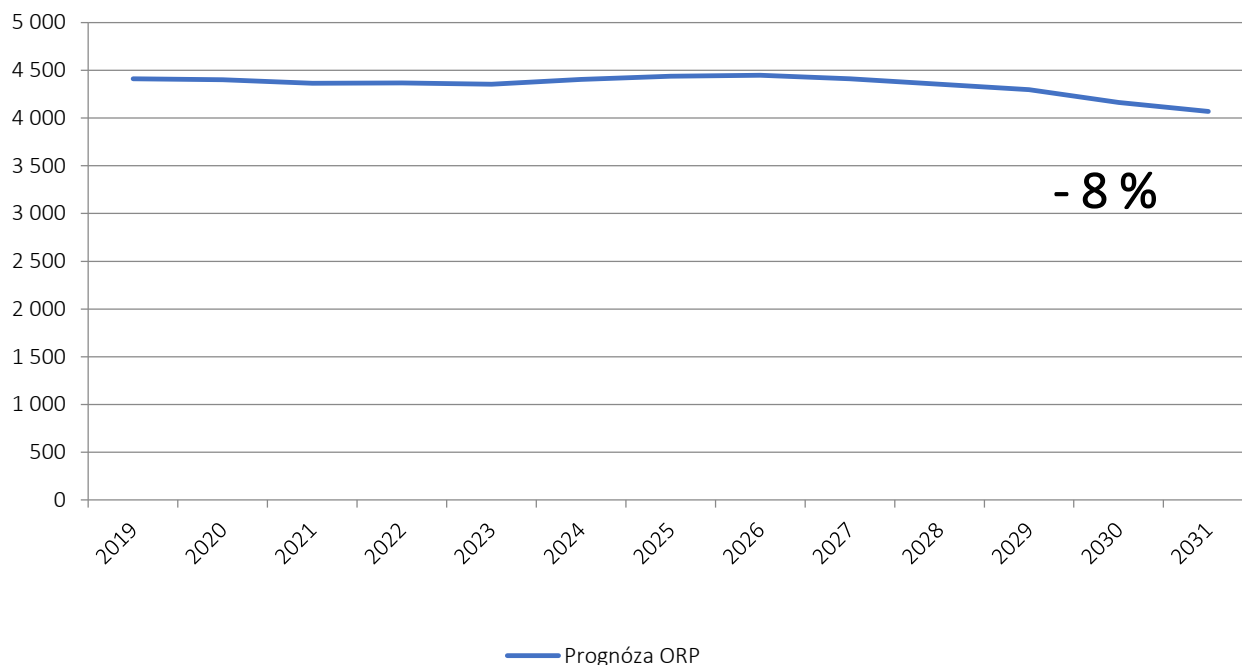

Zdroj: výpočet vlastní zpracování

**Tabulka 27: Vývoj počtu dětí ve věku 6 - 10 let – lokality**

	2019	2021	2023	2025	2027	2029	2031
POU Heřmanův Městec	549	548	571	587	576	562	553
POU Chrast	692	681	666	667	661	644	612
POU Chrudim	1 954	1 974	1 986	2 030	1 997	1 909	1 783
POU Nasavrky	179	177	176	185	184	178	163
POU Skuteč	661	634	604	628	645	644	620
POU Třemošnice	377	350	351	340	349	361	338
<b>Spádové území ORP</b>	<b>4 412</b>	<b>4 363</b>	<b>4 355</b>	<b>4 438</b>	<b>4 412</b>	<b>4 298</b>	<b>4 069</b>

Zdroj: Výpočet vlastní zpracování; celkový součet se může z důvodu zaokrouhlení mírně lišit



Počet dětí ve věku druhého stupně ZŠ bude stagnovat.

**Graf 28: Vývoj počtu dětí ve věku 11 - 14 let**

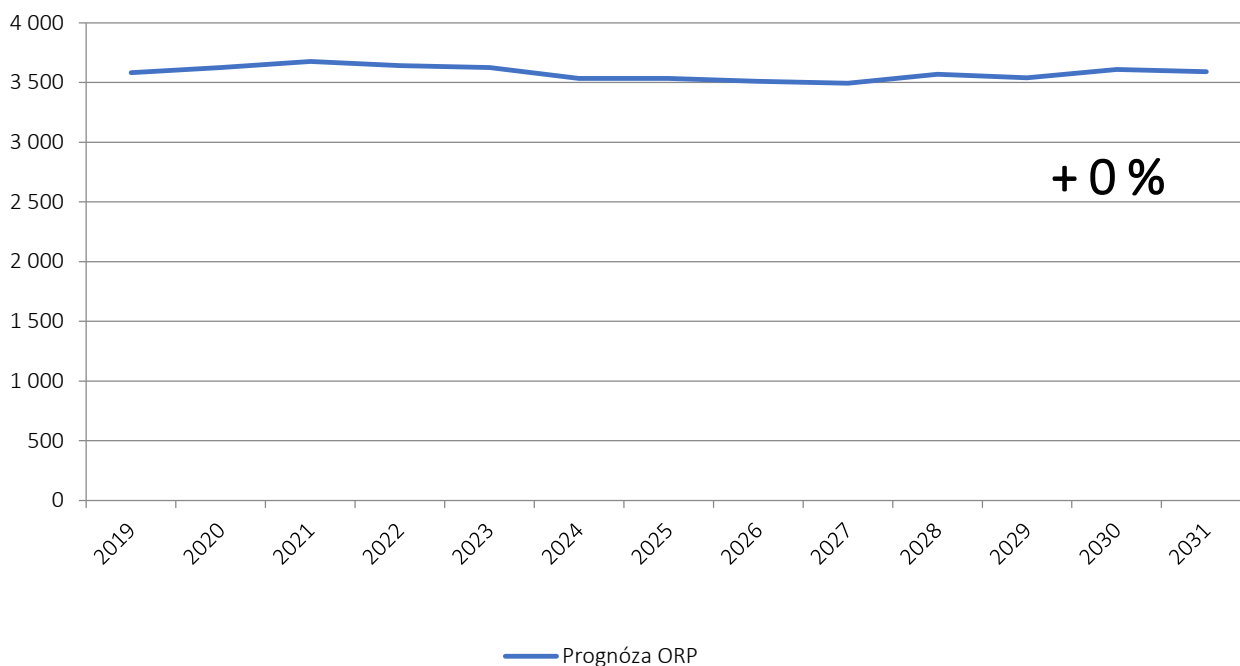

Zdroj: výpočet vlastní zpracování

**Tabulka 29: Vývoj počtu dětí ve věku 11 - 14 let – lokality**

	2019	2021	2023	2025	2027	2029	2031
POU Heřmanův Městec	435	460	453	440	469	483	478
POU Chrast	569	583	568	546	521	532	536
POU Chrudim	1 619	1 655	1 602	1 592	1 607	1 629	1 628
POU Nasavrky	131	130	138	145	147	144	150
POU Skuteč	531	545	556	518	473	490	518
POU Třemošnice	297	305	308	295	279	263	280
<b>Spádové území ORP</b>	<b>3 582</b>	<b>3 678</b>	<b>3 626</b>	<b>3 536</b>	<b>3 495</b>	<b>3 540</b>	<b>3 591</b>

Zdroj: Výpočet vlastní zpracování; celkový součet se může z důvodu zaokrouhlení mírně lišit



Pokud jde o mladistvé ve věkové skupině **15 – 18 let**, očekáváme do roku 2025 nárůst jejich počtu z 3 000 až na cca 3 700. V roce 2031 by zde mělo žít cca 3 500 mladistvých.

Výrazný nárůst počtu středoškoláků v blízké době zvýší poptávku po veřejné dopravě a dojíždění na gymnázia či jiné SŠ. Zároveň se zvýší poptávka po prostorách vhodných pro sportování a scházení se.

**Graf 30: Vývoj počtu obyvatel ve věku 15 - 18 let**

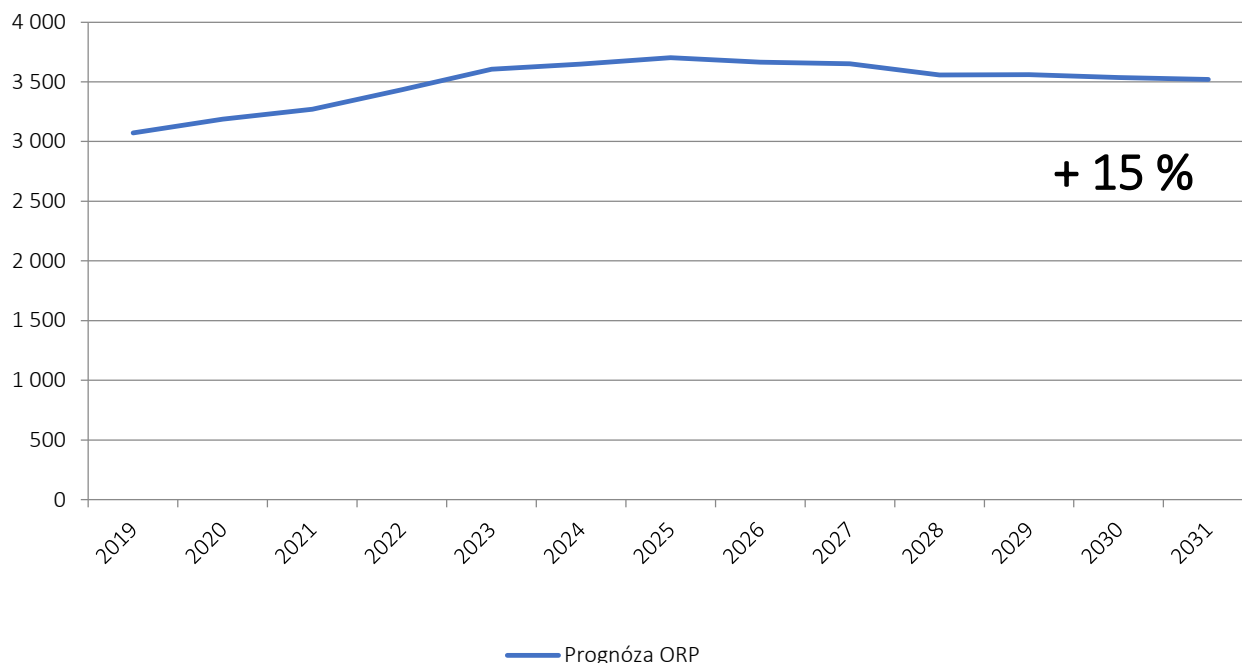

Zdroj: výpočet vlastní zpracování

**Tabulka 31: Vývoj počtu dětí ve věku 15 - 18 let – lokality**

	2019	2021	2023	2025	2027	2029	2031
POU Heřmanův Městec	406	417	445	470	463	449	478
POU Chrast	470	491	571	585	571	549	524
POU Chrudim	1 315	1 454	1 628	1 664	1 611	1 601	1 616
POU Nasavrky	138	149	131	130	138	145	147
POU Skuteč	465	470	532	546	557	519	474
POU Třemošnice	278	290	299	307	310	297	281
<b>Spádové území ORP</b>	<b>3 072</b>	<b>3 271</b>	<b>3 607</b>	<b>3 702</b>	<b>3 650</b>	<b>3 560</b>	<b>3 520</b>

Zdroj: Výpočet vlastní zpracování; celkový součet se může z důvodu zaokrouhlení mírně lišit



Počet obyvatel ve věkové skupině **19 – 23** let do roku 2031 vzroste o 16 %.

**Graf 32: Vývoj počtu obyvatel ve věku 19 - 23 let**

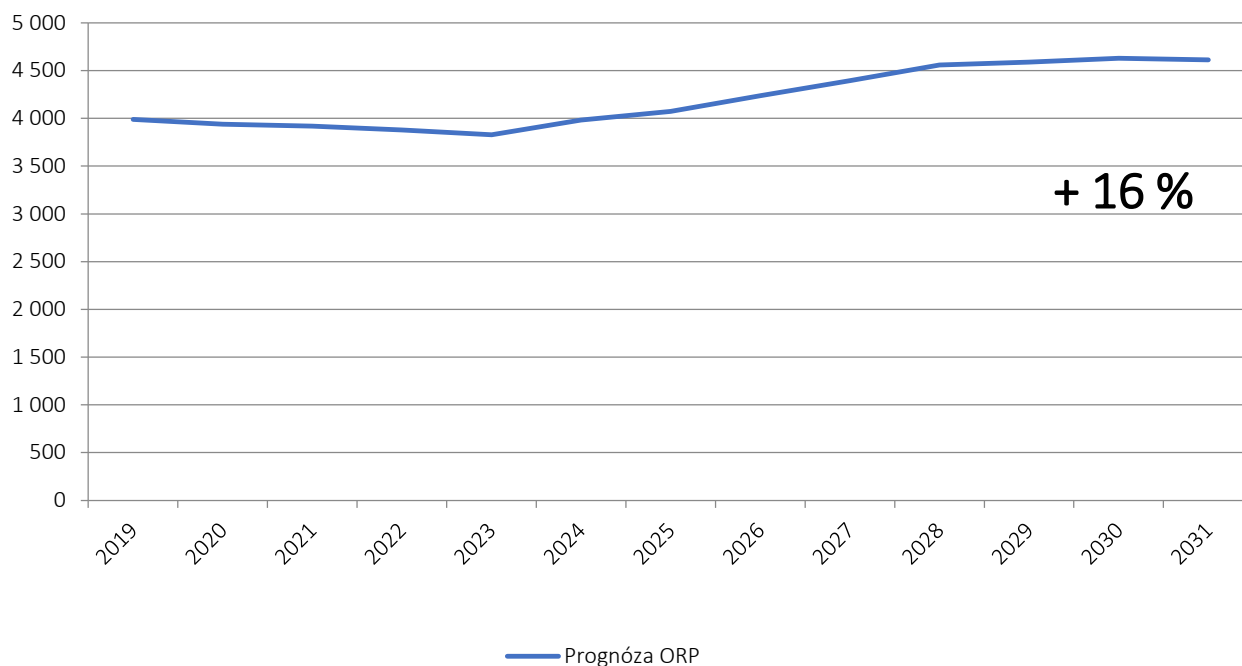

Zdroj: výpočet vlastní zpracování

**Tabulka 33: Vývoj počtu obyvatel ve věku 19 - 23 let – lokality**

	2019	2021	2023	2025	2027	2029	2031
POU Heřmanův Městec	489	505	508	549	566	598	589
POU Chrast	669	634	610	611	680	716	724
POU Chrudim	1 657	1 633	1 630	1 771	1 974	2 042	2 057
POU Nasavrky	137	137	165	176	165	172	165
POU Skuteč	695	681	581	597	637	675	690
POU Třemošnice	341	328	333	369	374	385	387
<b>Spádové území ORP</b>	<b>3 988</b>	<b>3 917</b>	<b>3 827</b>	<b>4 074</b>	<b>4 396</b>	<b>4 588</b>	<b>4 613</b>

Zdroj: Výpočet vlastní zpracování; celkový součet se může z důvodu zaokrouhlení mírně lišit



Počet obyvatel ve věku 24 - 39 let v příštích letech klesne o více než 1/5. Jedná se o věkovou skupinu, ve které mají ženy nejvyšší úhrnnou plodnost. Pokles jejich počtu se projeví v počtu narozených dětí.

**Graf 34: Vývoj počtu obyvatel ve věku 24 - 39 let**

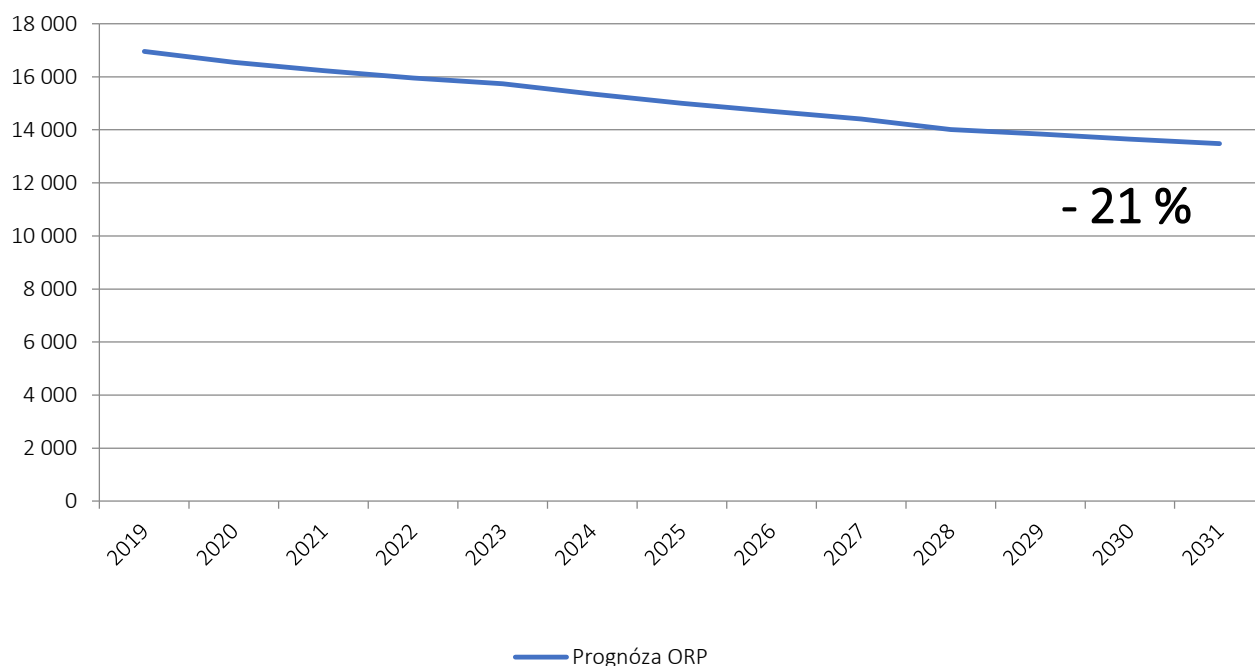

Zdroj: výpočet vlastní zpracování

**Tabulka 35: Vývoj počtu obyvatel ve věku 24 - 39 let – lokality**

	2019	2021	2023	2025	2027	2029	2031
POU Heřmanův Městec	2 053	2 008	1 966	1 898	1 878	1 889	1 893
POU Chrast	2 585	2 494	2 383	2 311	2 221	2 114	2 080
POU Chrudim	7 598	7 140	6 857	6 481	6 198	5 924	5 709
POU Nasavrky	704	667	622	576	549	519	508
POU Skuteč	2 492	2 435	2 462	2 366	2 285	2 178	2 129
POU Třemošnice	1 521	1 491	1 441	1 365	1 273	1 215	1 159
<b>Spádové území ORP</b>	<b>16 953</b>	<b>16 235</b>	<b>15 731</b>	<b>14 998</b>	<b>14 403</b>	<b>13 839</b>	<b>13 477</b>

Zdroj: Výpočet vlastní zpracování; celkový součet se může z důvodu zaokrouhlení mírně lišit



U věkové skupiny obyvatel **40 - 64 let** očekáváme stagnaci.

**Graf 36: Vývoj počtu obyvatel ve věku 40 - 64 let**

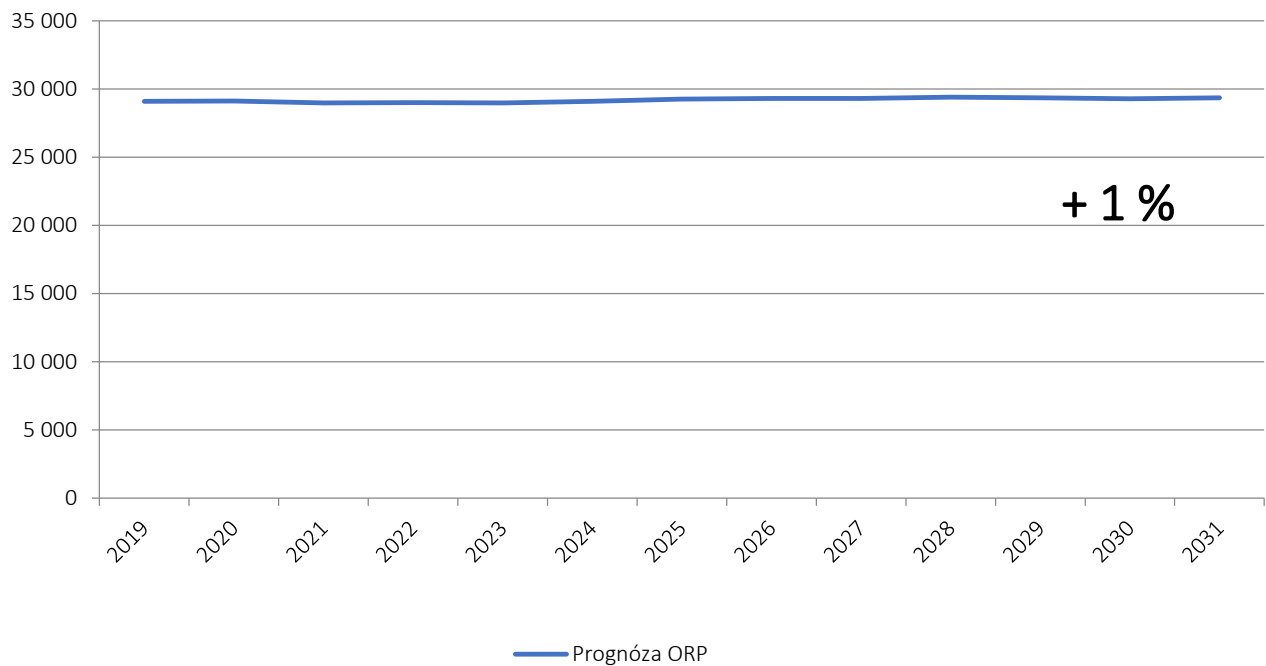

Zdroj: výpočet vlastní zpracování

**Tabulka 37: Vývoj počtu obyvatel ve věku 40 - 64 let – lokality**

	2019	2021	2023	2025	2027	2029	2031
POU Heřmanův Městec	3 573	3 558	3 577	3 662	3 726	3 747	3 794
POU Chrast	4 381	4 369	4 401	4 434	4 464	4 497	4 466
POU Chrudim	12 658	12 739	12 773	12 914	12 897	12 944	12 973
POU Nasavrky	1 153	1 133	1 126	1 144	1 140	1 138	1 142
POU Skuteč	4 487	4 388	4 348	4 376	4 343	4 325	4 285
POU Třemošnice	2 850	2 793	2 744	2 726	2 748	2 702	2 706
<b>Spádové území ORP</b>	<b>29 102</b>	<b>28 979</b>	<b>28 970</b>	<b>29 257</b>	<b>29 318</b>	<b>29 354</b>	<b>29 366</b>

Zdroj: Výpočet vlastní zpracování; celkový součet se může z důvodu zaokrouhlení mírně lišit



Počet **seniorů** bude v příštích 11 letech růst ze současných 17 000 na cca 20 000 osob.

**Graf 38: Vývoj počtu obyvatel ve věku 65+ let**

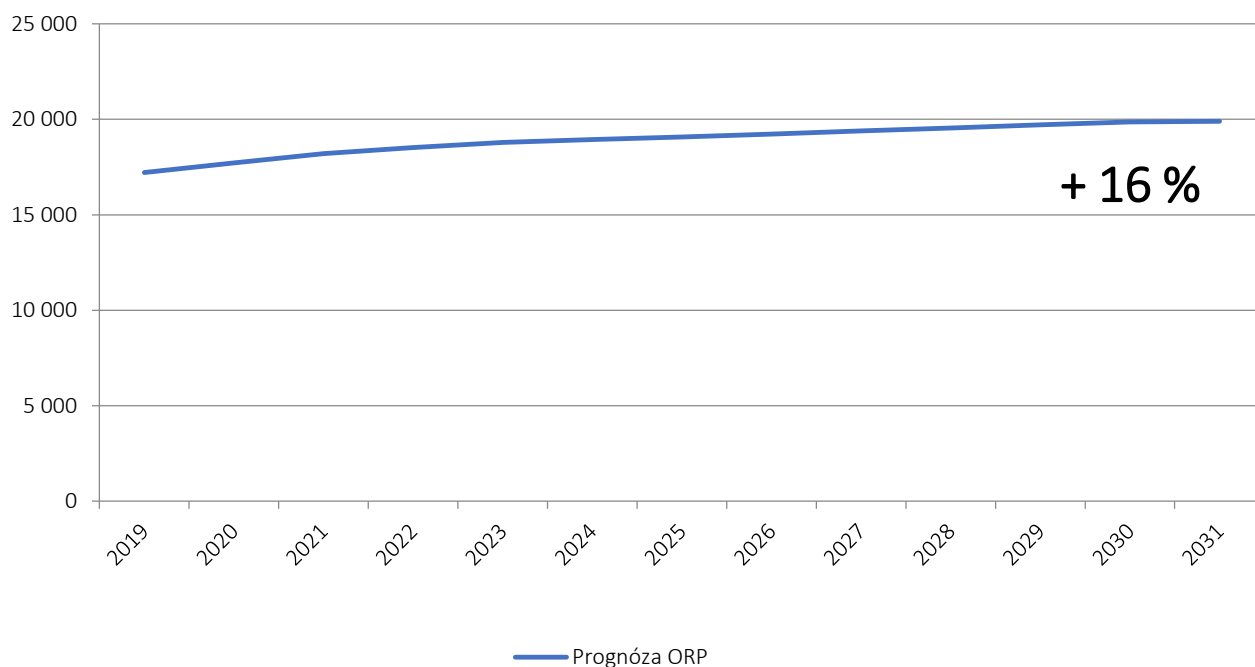

Zdroj: výpočet vlastní zpracování

**Tabulka 39: Vývoj počtu obyvatel ve věku 65+ let – lokality**

	2019	2021	2023	2025	2027	2029	2031
POU Heřmanův Městec	2 100	2 251	2 349	2 386	2 409	2 440	2 454
POU Chrast	2 579	2 734	2 821	2 863	2 888	2 913	2 956
POU Chrudim	7 227	7 635	7 893	8 044	8 232	8 398	8 524
POU Nasavrky	771	811	830	832	846	848	837
POU Skuteč	2 762	2 927	2 975	2 991	3 031	3 067	3 089
POU Třemošnice	1 772	1 852	1 920	1 950	1 981	2 036	2 036
<b>Spádové území ORP</b>	<b>17 211</b>	<b>18 209</b>	<b>18 788</b>	<b>19 067</b>	<b>19 388</b>	<b>19 702</b>	<b>19 896</b>

Zdroj: Výpočet vlastní zpracování; celkový součet se může z důvodu zaokrouhlení mírně lišit



Zvláště intenzivní nárůst lze očekávat ve věkové podskupině **80letých** a starších. V roce 2031 by ve spádovém území mělo žít zhruba 6 200 seniorů v tomto věku, což představuje nárůst o **+72 %**.

Obyvatelé ve věku nad 80 let tvoří zvláště sledovanou podskupinu seniorů, a to kvůli specifickým požadavkům a potřebám, které s vyšším věkem souvisí. Nárůst počtu seniorů bude mít významný vliv na požadavky v oblasti zdravotnictví, sociálních služeb a bezbariérovosti.

**Graf 40: Vývoj počtu obyvatel ve věku 80+ let**

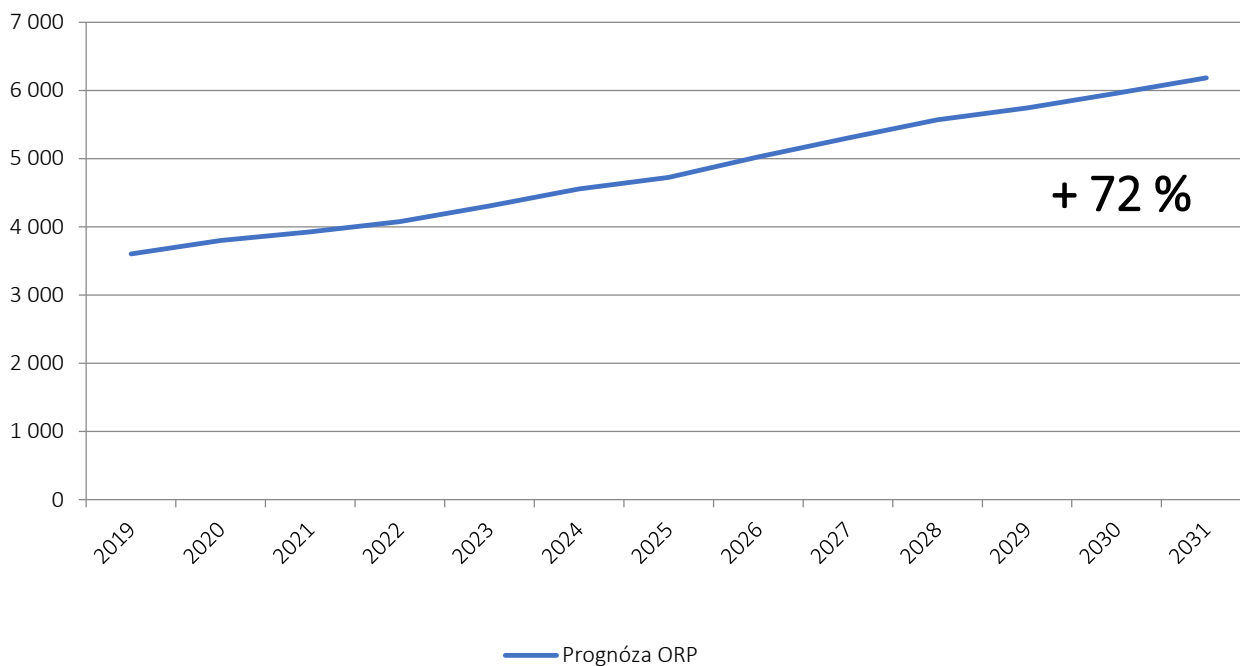

Zdroj: výpočet vlastní zpracování

**Tabulka 41: Vývoj počtu obyvatel ve věku 80+ let – lokality**

	2019	2021	2023	2025	2027	2029	2031
POU Heřmanův Městec	450	477	529	581	640	692	742
POU Chrast	509	549	625	686	783	863	949
POU Chrudim	1 506	1 664	1 831	2 027	2 251	2 420	2 605
POU Nasavrky	193	211	213	230	247	259	268
POU Skuteč	564	626	672	727	840	914	991
POU Třemošnice	380	400	435	474	539	595	630
<b>Spádové území ORP</b>	<b>3 602</b>	<b>3 928</b>	<b>4 304</b>	<b>4 725</b>	<b>5 302</b>	<b>5 743</b>	<b>6 186</b>

Zdroj: Výpočet vlastní zpracování; celkový součet se může z důvodu zaokrouhlení mírně lišit





## 5. SOCIOEKONOMICKÁ SITUACE OBYVATELSTVA

### HMOTNÁ NOUZE

Průměrný počet vyplacených dávek v hmotné nouzi na tisíc obyvatel byl v ORP Chrudim nižší než v celé ČR. Nejméně vyplacených dávek bylo v POU Nasavrky, relativně nejvíce pak v POU Heřmanův Městec.

**Tabulka 42: Počet vyplacených dávek v hmotné nouzi, měsíční průměr za rok 2019**

Lokalita	Hmotná nouze	Celkem příspěvků na 1 000 obyvatel
POU Heřmanův Městec	106	10,3
POU Chrast	110	8,6
POU Chrudim	305	8,4
POU Nasavrky	6	1,7
POU Skuteč	73	5,7
POU Třemošnice	32	4,1
<b>Spádové území ORP</b>	<b>632</b>	<b>7,6</b>
<b>ČR</b>	<b>98 849</b>	<b>9,2</b>

Zdroj: Ministerstvo práce a sociálních věcí

### NEZAMĚŠTNANOST

Míra nezaměstnanosti je ve spádovém území nižší oproti celé ČR.

**Tabulka 43: Míra nezaměstnanosti, k 31.12.2019**

	Počet nezaměstnaných	Míra nezaměstnanosti
<b>Spádové území ORP</b>	<b>1 422</b>	<b>2,5</b>
<b>ČR</b>	<b>279 078</b>	<b>3,8</b>

Zdroj: Úřad práce + ČSÚ



## EXEKUCE

Průměrný podíl osob v exekuci v ORP Chrudim dosáhl v roce 2019 5,6 %. Ve srovnání s ČR se jedná o výrazně podprůměrnou hodnotu.

**Tabulka 44: Exekuce, k 31.12.2019**

	Počet osob v exekuci	Podíl osob v exekuci (mezi staršími 15 let)
Spádové území ORP	4 185	5,6 %
ČR	775 tis.	8,7 %

Zdroj: Úřad práce + ČSÚ

## KRIMINALITA

Index kriminality je základním nástrojem pro srovnání kriminality za jednotlivá obvodní (místní) oddělení policie. Vyjadřuje počet zjištěných skutků za zvolené období přepočtený na 10 000 obyvatel.

Na území ORP Chrudim se nachází čtyři obvodní oddělení – Chrudim, Chrast, Heřmanův Městec a Třemošnice. Ve všech obvodních odděleních je v porovnání s ČR index kriminality podprůměrný.

**Tabulka 45: Index kriminality, období 01/2019 – 12/2019**

Území	Počet trestných činů	Index kriminality
Obvodní oddělení Chrudim	399	114,9
Obvodní oddělení Chrast	109	70,1
Obvodní oddělení Heřmanův Městec	117	99,6
Obvodní oddělení Třemošnice	82	96,7
ČR celkem	198 839	189,6

Zdroj: Mapakriminality.cz



### VYBRANÉ OBCE SE ZVÝŠENÝMI RIZIKOVÝMI UKAZATELI

Z podrobné analýzy jsme vybrali obce, které mají zvýšený „rizikový“ ukazatel, a to buď nadprůměrný podíl lidí v exekuci, nadprůměrný podíl nezaměstnaných či nadprůměrně staré obyvatelstvo. Tyto ukazatele mohou indikovat zhoršené socioekonomické prostředí.

Tabulka 46: Vybrané obce se zvýšenými rizikovými ukazateli

Obec	Podíl osob v exekuci (nad 10 %)	Podíl nezaměstnaných (nad 5 %)	Index stáří (nad 180)
Míčov-Sušice		5	275
Podhořany u Ronova			281
Prachovice	16		
Úherčice			185
Vyžice			192
Bořice		7	195
Honbice	12		231
Ostrov	11		
Přestavky			210
Smrček	10		
Zájezdec			231
Dvakačovice		7	
Křižanovice		7	
Žumberk			237
Ctětín			240
České Lhotice	12	8	206
Horní Bradlo		6	211
Krásné		5	224
Bor u Skutče			207
Perálec		7	
Střemošice			200
Běstvína			190
Biskupice	19		
Kněžice			194
Seč			209
Žlebské Chvalovice			205

Zdroj: ČSÚ, Úřad práce + ČSÚ, mapaexekuci.cz, vlastní výpočty



## 6.SENIOŘI A OZP

### 6.1. POTŘEBNOST SOCIÁLNÍCH SLUŽEB

Potřebu sociálních služeb lze nepřímou odhadnout z příspěvku na péči (PnP). Ten je určen osobám, které z důvodu dlouhodobě nepříznivého zdravotního stavu potřebují pomoc jiné fyzické osoby při zvládnutí základních životních potřeb v rozsahu stanoveném stupněm závislosti podle zákona o sociálních službách. Z PnP pak mohou tyto osoby hradit sociální péči. Při odhadování budoucího počtu osob vyžadujících pomoc vycházíme z počtu pobíratelů PnP dle pohlaví a věku za ORP Chrudim, respektive jednotlivých POU, z roku 2019.

Z tabulky je patrné, že v ORP Chrudim pobírá příspěvek na péči 4 031 obyvatel. Průměrný počet PnP na 1 000 obyvatel dosáhl 48,2 což je ve srovnání s celou ČR výrazně nadprůměrná hodnota.

**Tabulka 47: Počet vyplacených příspěvků na péči, měsíční průměr 2019**

POU	Příspěvek na péči	Celkem příspěvků na tisíc obyvatel
POU Heřmanův Městec	510	49,7
POU Chrast	559	43,9
POU Chrudim	1 684	46,2
POU Nasavrky	191	55,6
POU Skuteč	707	55,0
POU Třemošnice	380	48,5
<b>Spádové území ORP</b>	<b>4 031</b>	<b>48,2</b>
<b>ČR</b>	<b>364 997</b>	<b>34,1</b>

Zdroj: Ministerstvo práce a sociálních věcí



Pro doplnění uvádíme i strukturu příjemců PnP dle stupně závislosti a věku. Přibližně 1/3 příjemců je mladší 65 let. A 45 % příjemců má třetí či čtvrtý stupeň závislosti.

**Tabulka 48: Struktura PnP, ORP Chrudim 2019**

Věk	I. stupeň	II. stupeň	III. stupeň	IV. stupeň	Celkem
0-17 let	121	65	45	50	281
18-64 let	189	316	249	220	974
65-74 let	161	233	176	80	650
75-84 let	260	380	289	161	1090
85-94 let	159	306	293	202	960
95 a více let	3	19	23	31	76
<b>Celkem</b>	<b>893</b>	<b>1 319</b>	<b>1 075</b>	<b>744</b>	<b>4 031</b>

Zdroj: Ministerstvo práce a sociálních věcí

**Tabulka 49: Struktura PnP, POU, 2019**

Věk	I. stupeň	II. stupeň	III. stupeň	IV. stupeň	Celkem
Heřmanův Městec	99	184	135	92	510
Chrast	128	189	154	88	559
Chrudim	355	532	422	375	1684
Nasavrky	46	62	57	26	191
Skuteč	166	241	205	95	707
Třemošnice	99	111	102	68	380
<b>Celkový součet</b>	<b>893</b>	<b>1 319</b>	<b>1 075</b>	<b>744</b>	<b>4 031</b>

Zdroj: Ministerstvo práce a sociálních věcí



Do budoucna lze očekávat, že počet osob vyžadujících pomoc při sebeobsluze, respektive příjemců PnP, vzroste, a to ze stávajících 4 tis. na cca 5 tis. v roce 2031 (+26 %). Nárůst bude způsoben stárnutím obyvatelstva. Počet OZP do 64 let věku se bude nadále pohybovat okolo 1,2 tis.

**Graf 50: Odhad počtu osob potřebujících pomoc při sebeobsluze**

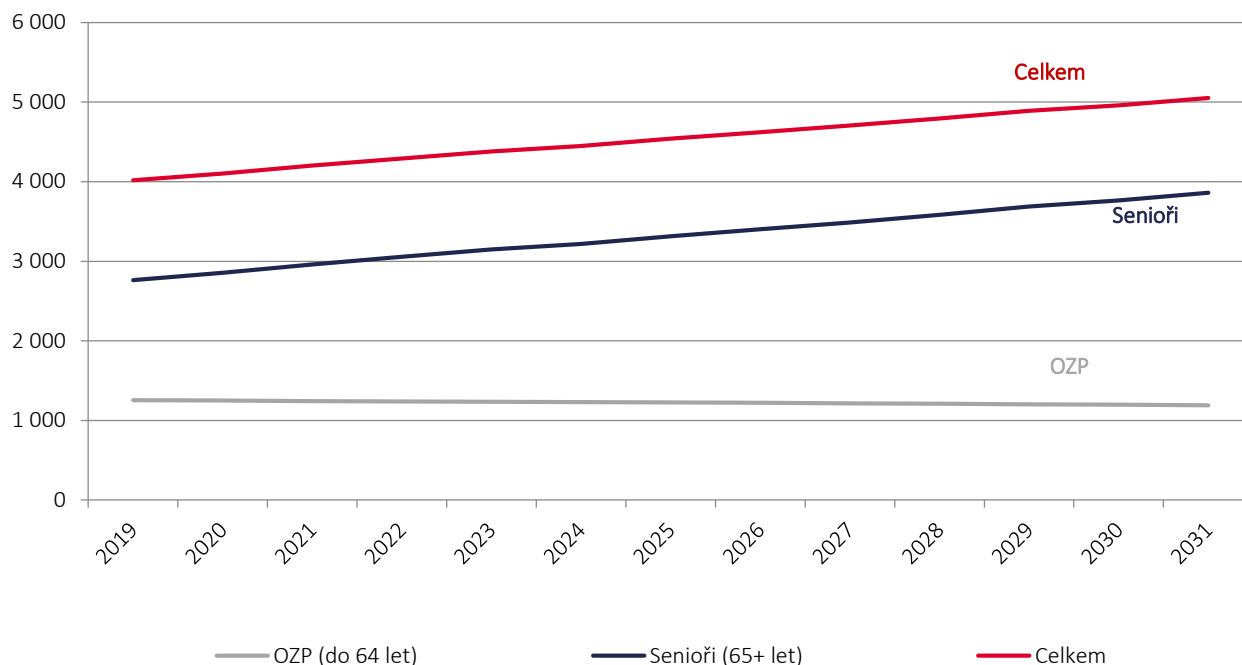

Zdroj: Vlastní zpracování

Přes určitá omezení, jež jsou vlastní uvedeným odhadům, lze učinit závěr, že **poptávka po sociálních službách zaměřených na seniory se v příštích letech výrazně zvýší.**

**Tabulka 51: Odhad vývoje počtu osob pobírajících PnP**

POU	2019	2021	2023	2025	2027	2029	2031
POU Heřmanův Městec	510	526	546	565	585	614	637
POU Chrast	559	619	646	675	707	734	759
POU Chrudim	1 684	1 790	1 874	1 937	2 013	2 090	2 162
POU Nasavrky	191	189	198	203	206	211	215
POU Skuteč	707	658	684	710	732	761	784
POU Třemošnice	380	421	433	449	462	481	493
<b>Spádové území ORP</b>	<b>4 031</b>	<b>4 203</b>	<b>4 382</b>	<b>4 540</b>	<b>4 704</b>	<b>4 892</b>	<b>5 051</b>

Zdroj: Výpočet vlastní zpracování; celkový součet se může z důvodu zaokrouhlení mírně lišit



## 6.2. PŘEHLED AKTUÁLNĚ POSKYTOVANÝCH SOCIÁLNÍCH SLUŽEB v ORP

Aktuálně jsou v ORP Chrudim poskytovány níže uvedené sociální služby. U každé služby jsme odhadli podíl klientů, které mohou mít bydliště v ORP. Za pomoci tohoto podílu jsme odhadovali aktuální kapacity pro ORP.

**Tabulka 52: Sociální služby využívané obyvateli ORP<sup>5</sup>**

Identifikátor služby	Druh služby	Název	Území poskytování služby	Kapacita (úvazky v přímé péči / lůžka)	Odhad kapacity pro ORP
1184160	azylové domy	Centrum J.J.Pestalozziho, o.p.s.	Chrudim	30 lůžek	80 %
6011750	centra denních služeb	KŘÍŽOVATKA handicap centrum, o.p.s.	Pardubice	3,2 úvazků	15 %
2291095	denní stacionáře	Centrum sociálních služeb a pomoci Chrudim	Chrudim	3,3 úvazků	100 %
3031159	denní stacionáře	Centrum sociálních služeb a pomoci Chrudim	Chrudim	4,4 úvazků	100 %
2795315	denní stacionáře	Domov sociálních služeb Slatiňany	Chrudim	1,7 úvazků	100 %
2978730	domovy pro osoby se zdravotním postižením	Domov sociálních služeb Slatiňany	Chrudim	233 lůžek	80 %
3086847	domovy pro osoby se zdravotním postižením	Lůžkové a sociální centrum pro seniory o.p.s.	Chrudim	6 úvazků	80 %
1531220	domovy pro osoby se zdravotním postižením	SeniorCentrum Skuteč	Skuteč	30 lůžek	80 %
5343294	domovy pro seniory	Domov pro seniory	Heřmanův Městec	164 lůžek	80 %
7625310	domovy pro seniory	SeneCura SeniorCentrum Chrudim s. r. o.	Chrudim	34 lůžek	80 %
5134544	domovy pro seniory	Lůžkové a sociální centrum pro seniory o.p.s.	Chrudim	20 lůžek	80 %
7585124	domovy pro seniory	SeniorCentrum Skuteč	Skuteč	115 lůžek	80 %
8841869	domovy se zvláštním režimem	SeneCura SeniorCentrum Chrudim s. r. o.	Chrudim	60 lůžek	80 %
3562637	domovy se zvláštním režimem	Lůžkové a sociální centrum pro seniory o.p.s.	Chrudim	40 lůžek	80 %
1699292	domovy se zvláštním režimem	Domov Na Cestě	Skuteč	56 lůžek	80 %
4586617	domovy se zvláštním režimem	Sanatorium Topas s.r.o.	Třemošnice	241 lůžek	80 %
5151431	domy na půl cesty	Květná Zahrada, z.ú.	Polička	11 lůžek	15 %
9575123	chráněné bydlení	Domov sociálních služeb Slatiňany	Chrudim	26 lůžek	100 %
4591124	chráněné bydlení	Domov Na Cestě	Skuteč	7 lůžek	100 %
2295569	intervenční centra	SKP - CENTRUM, o.p.s.	Celokrajská působnost	4,1 úvazků	15 %
1190870	kontaktní centra	Laxus z.ú.	Pardubice	4,1 úvazků	5 %
1108237	krizová pomoc - ambulantní	Centrum J.J.Pestalozziho, o.p.s.	Chrudim	5,2 úvazků	50 %
3396643	nízkoprahová denní centra	SOPRE CR o.p.s.	Chrudim	2,4 úvazků	100 %

<sup>5</sup> Doporučujeme jednotlivé služby projít a zpřesnit odhad, kolik % jejich klientů může pocházet z ORP Chrudim.



Identifikátor služby	Druh služby	Název	Území poskytování služby	Kapacita (úvazky v přímé péči / lůžka)	Odhad kapacity pro ORP
2520346	nízkoprahová zařízení pro děti a mládež	Šance pro Tebe	Heřmanův Městec Chrast Chrudim	3,9 úvazků	100 %
3219922	nízkoprahová zařízení pro děti a mládež	Šance pro Tebe	Chrudim	2 úvazků	100 %
8261285	noclehárny	SOPRE CR o.p.s.	Chrudim	3,5 úvazků	100 %
9445527	odborné sociální poradenství	Farní charita Chrudim	Chrudim	1,7 úvazků	100 %
9873838	odborné sociální poradenství	Poradna pro rodinu Pardubického kraje	Chrudim Pardubice Svitavy Ústí nad Orlicí	18,4 úvazků	15 %
2882972	odborné sociální poradenství	Centrum pro zdravotně postižené a seniory Pardubického kraje, o.p.s.	Chrudim Pardubice Ústí nad Orlicí	0,9 úvazků	20 %
8480444	odborné sociální poradenství	TyfloCentrum Pardubice, o.p.s.	Chrudim Pardubice Vysoké Mýto	2,3 úvazků	20 %
2274397	odborné sociální poradenství	Centrum J.J.Pestalozziho, o.p.s.	Chrudim Svitavy	2,9 úvazků	34 %
7796788	odborné sociální poradenství	Bílý kruh bezpečí	Pardubice	2 úvazků	15 %
6142553	odborné sociální poradenství	Laxus z.ú.	Pardubice	4,2 úvazků	5 %
2888527	odborné sociální poradenství	Národní rada osob se zdravotním postižením ČR	Pardubice	16 úvazků	5 %
2744559	odborné sociální poradenství	Romodrom	Pardubice	3,4 úvazků	10 %
8733966	odlehčovací služby	Domov sociálních služeb Slatiňany	Chrudim	2 lůžek	75 %
3995448	odlehčovací služby	Lůžkové a sociální centrum pro seniory o.p.s.	Chrudim	5 lůžek	75 %
3008755	osobní asistence	Farní charita Chrudim	Chrudim	5,5 úvazků	100 %
4846675	osobní asistence	Centrum pro zdravotně postižené a seniory Pardubického kraje, o.p.s.	Chrudim Pardubice Ústí nad Orlicí	27,6 úvazků	20 %
2095907	osobní asistence	HEWER, z.s.	Pardubice Celokrajská působnost	18,2 úvazků	15 %
2242060	pečovatelská služba	Město Heřmanův Městec	Heřmanův Městec	3,1 úvazků	100 %
8602118	pečovatelská služba	Obec Prachovice	Heřmanův Městec	1,5 úvazků	100 %
3017483	pečovatelská služba	Město Chrast	Chrast	3,3 úvazků	100 %
7979222	pečovatelská služba	Centrum sociálních služeb a pomoci Chrudim	Chrudim	31,5 úvazků	100 %
4054348	pečovatelská služba	Farní charita Chrudim	Chrudim	4 úvazků	100 %
8608008	pečovatelská služba	Lůžkové a sociální centrum pro seniory o.p.s.	Chrudim	0,5 úvazků	100 %
1993110	pečovatelská služba	Město Nasavrky	Nasavrky	2,4 úvazků	100 %
9667581	pečovatelská služba	Město Luže	Skuteč	2,4 úvazků	100 %
2689980	pečovatelská služba	Město Proseč	Skuteč	4,3 úvazků	100 %
6689061	pečovatelská služba	SeniorCentrum Skuteč	Skuteč	1,5 úvazků	100 %
1231069	pečovatelská služba	Město Slatiňany	Chrudim	3,9 úvazků	100 %
1419445	pečovatelská služba	Město Ronov nad Doubravou	Třemošnice	2 úvazků	100 %





Identifikátor služby	Druh služby	Název	Území poskytování služby	Kapacita (úvazky v přímé péči / lůžka)	Odhad kapacity pro ORP
6273538	pečovatelská služba	Město Třemošnice	Třemošnice	4,3 úvazků	100 %
3660586	podpora samostatného bydlení	Rytmus Východní Čechy, o.p.s.	Česká Třebová Chrudim	0 úvazků	34 %
6643539	průvodcovské a předčitatelské služby	TyfloCentrum Pardubice,o.p.s.	Chrudim Pardubice Vysoké Mýto	0 úvazků	20 %
5002625	raná péče	Centrum pro dětský sluch Tamtam, o.p.s.	okr. Pardubice, Chrudim	9,7 úvazků	15 %
1940945	raná péče	Sřředisko rané péče v Pardubicích o.p.s.	Pardubice Celokrajská působnost	6,7 úvazků	15 %
6933069	raná péče	Rodinné Integrační Centrum	Pardubice, Lanškroun Celokrajská působnost	2,2 úvazků	15 %
3454870	služby následné péče	Laxus z.ú.	Pardubice	1,3 úvazků	5 %
7904967	sociálně aktivizační služby pro rodiny s dětmi	Amalthea z.s.	Česká Třebová, Chrudim, celokrajská působnost	7,6 úvazků	20 %
1367630	sociálně aktivizační služby pro rodiny s dětmi	SOPRE CR o.p.s.	Chrudim	4,3 úvazků	100 %
2496964	sociálně aktivizační služby pro rodiny s dětmi	Šance pro Tebe	Chrudim	2,5 úvazků	100 %
8535980	sociálně aktivizační služby pro rodiny s dětmi	Centrum pro dětský sluch tamtam	Pardubice	10,2 úvazků	15 %
9697414	sociálně aktivizační služby pro rodiny s dětmi	Rodinné Integrační Centrum	Pardubice	3,1 úvazků	15 %
3530225	sociálně aktivizační služby pro seniory a osoby se zdravotním postižením	TyfloCentrum Pardubice,o.p.s.	Chrudim Pardubice Vysoké Mýto	2 úvazků	20 %
5354586	sociálně terapeutické dílny	Momo Chrudim,o.p.s.	Chrudim	2,3 úvazků	100 %
2354330	sociální rehabilitace	Rytmus Východní Čechy, o.p.s.	Česká Třebová Chrudim	7,7 úvazků	34 %
5133796	sociální rehabilitace	Péče o duševní zdraví, z.s.	Chrudim	5,9 úvazků	100 %
7105232	sociální rehabilitace	Centrum J. J. Pestalozziho, o.p.s.	Chrudim Celokrajská působnost	3,3 úvazků	20 %
5423282	sociální rehabilitace	Centrum pro zdravotně postižené a seniory Pardubického kraje, o.p.s.	Chrudim Pardubice Ústí nad Orlicí	4,1 úvazků	20 %
9061213	sociální rehabilitace	TyfloCentrum Pardubice,o.p.s.	Chrudim Pardubice Vysoké Mýto	3,3 úvazků	20 %
1739400	sociální rehabilitace	KŘÍŽOVATKA handicap centrum, o.p.s.	Pardubice	4,6 úvazků	15 %
4385424	sociální rehabilitace	Tichý svět	Pardubice	34,8 úvazků	15 %
2697886	sociální rehabilitace	Rodinné Integrační Centrum	Pardubice Celokrajská působnost	1,2 úvazků	5 %
4659873	sociální rehabilitace	Salesiánský klub mládeže, z.s. Centrum Don Bosco	Pardubice Celokrajská působnost	5,5 úvazků	5 %
6661155	sociální rehabilitace	ERGOTEP, družstvo invalidů	Skuteč	2,4 úvazků	100 %



Identifikátor služby	Druh služby	Název	Území poskytování služby	Kapacita (úvazky v přímé péči / lůžka)	Odhad kapacity pro ORP
9277678	telefonická krizová pomoc	KONTAKT Ústí nad Orlicí o.p.s.	Ústí nad Orlicí	6 úvazků	10 %
1516573	terénní programy	Šance pro Tebe	Chrudim	1,3 úvazků	100 %
4566832	terénní programy	Šance pro Tebe	Chrudim	1,3 úvazků	100 %
9115002	terénní programy	Šance pro Tebe	Chrudim	4,6 úvazků	100 %
9188060	terénní programy	Romodrom	Pardubice	1 úvazků	10 %
5638815	terénní programy	Laxus z.ú.	Pardubice Celokrajská působnost	6 úvazků	10 %

Zdroj: Registr poskytovatelů sociálních služeb, zadavatel, vlastní zpracování

### 6.3. NORMATIVY KAPACIT A ODHAD BUDOUCÍ POTŘEBNOSTI

Při plánování kapacit sociálních služeb ve spádovém území vycházíme z „normativů“ vypočítaných z kapacity základní sítě sociálních služeb ve čtyřech krajích (Praha, Středočeský, Ústecký a Moravskoslezský). U služeb zaměřených na seniory a OZP započítáváme počty lůžek v případě pobytových forem, respektive počty úvazků u terénních a ambulantních forem. Pro přepočítání kapacity průměrovali na 1 000 příjemců příspěvků na péči.

Za jednoznačně nejlepší formu plánování kapacit, dostupnosti a kvality sociálních služeb považujeme tzv. **komunitní plánování sociálních služeb**. Jakékoliv koeficienty přepočtené na celostátní úroveň nemusí odpovídat situaci v obci. Níže uvedené počty jsou proto určeny jako podklad pro diskusi při komunitním plánování.



## PŘEPOČET KAPACIT SOCIÁLNÍCH SLUŽEB NA OBYVATELE ORP – CÍLOVÁ SKUPINA SENIOŘI A OZP, POBYTOVÁ FORMA

V případě sociálních služeb určených primárně seniorům a OZP vycházíme z počtu příjemců PnP. Odhad potřebné kapacity pak počítáme jako průměr kapacit za čtyři kraje. Z analýzy vyplývá, že na 1 000 osob pobírajících příspěvek na péči ve čtyřech krajích ČR připadá v průměru 33,6 lůžek v domovech pro OZP. Na ORP Chrudim se 4 000 příjemci PnP v roce 2019 by pak modelově mělo připadat průměrně 139 lůžek. Přepočtené kapacity domovů pro seniory by aktuálně měly dle normativů dosahovat 469 lůžek, v domovech se zvláštním režimem by mělo být 186 lůžek. Celkem dle komparativní analýzy by mělo připadat cca 850 lůžek.

Aktuální kapacita dosahuje 800 lůžek. Přibližně tak odpovídá normativům z komparativní analýzy. S ohledem na stárnutí populace ovšem potřeba lůžkových zařízení poroste (pokud se nezmění struktura poskytování sociálních služeb).

**Tabulka 53: Senioři a OZP: potřebné - průměrné kapacity, pobytová forma**

Sociální služba	Stávající kapacity	Průměrná kapacita přepočtená na ORP Chrudim		
		2020	2025	2030
Domovy pro seniory	266	469	544	618
Domovy se zvláštním režimem*	317	186	215	245
Domovy pro osoby se zdravotním postižením	210	139	153	167
Odlehčovací služby	5	30	33	36
Sociální služby poskytované ve zdrav. zařízeních lůžkové péče	0	20	22	24
Týdenní stacionáře	0	9	10	11
<b>Celkem lůžek</b>	<b>798</b>	<b>852</b>	<b>978</b>	<b>1 101</b>

Zdroj: Výpočet vlastní zpracování; \* Přepočet vychází ze základní sociální sítě, která většinou neobsahuje Alzheimer centra, ve skutečnosti je potřeba Domovů se zvláštním režimem více.



## PŘEPOČET KAPACIT SOCIÁLNÍCH SLUŽEB NA OBYVATELE ORP – CÍLOVÁ SKUPINA SENIOŘI A OZP, AMBULANTNÍ / TERÉNNÍ FORMA

Podle normativů připadá na věkovou strukturu obyvatel ORP Chrudim průměrně 68 pracovních úvazků přímé péče pečovatelské služby, 21 úvazků v denních stacionářích či 20 úvazků v osobní asistenci.

Aktuální kapacity ambulantních a terénních služeb se zdají být s výjimkou pečovatelské služby podprůměrné, zvláště pak u denních stacionářů, odlehčovacích služeb či v sociálně terapeutických dílnách.

**Tabulka 54: Senioři a OZP: potřebné – průměrné kapacity, ambulantní / terénní forma**

Sociální služba	Stávající kapacity	Průměrná kapacita přepočtená na ORP Chrudim		
		2020	2025	2030
Centra denních služeb	0,5	3,6	4,0	4,4
Denní stacionáře	9	21,1	23,4	25,5
Odlehčovací služby	1,2	8,9	9,9	10,8
Osobní asistence	14	20,6	22,8	24,8
Pečovatelská služba	65	68,0	75,2	82,1
Průvodcovské a předčitatelské služby	0	0,3	0,3	0,3
Sociálně aktivizační služby pro seniory a OZP	0,5	4,3	4,7	5,2
Sociálně terapeutické dílny	2	10,4	11,6	12,6
Sociální rehabilitace	19	13,8	15,2	16,6
Tísňová péče	0	1,1	1,2	1,4
Tlumočnické služby	0	1,2	1,3	1,5
<b>Celkem úvazků</b>	<b>111</b>	<b>153,3</b>	<b>169,6</b>	<b>185,3</b>

Zdroj: Výpočet vlastní zpracování

### SHRNUTÍ SENIOŘI A OZP

Osob pobírajících příspěvek na péči žije na území ORP cca 4 000 a jejich počet do budoucna poroste. Aktuální kapacity lůžkových služeb odpovídají komparativnímu normativu. Naopak terénní a ambulantní služby se jeví být zastoupeny podprůměrně, zvláště pak služby, které mají pomoci pečujícím osobám (denní stacionáře, odlehčovací služby...). S ohledem na stárnutí populace lze v příštích letech očekávat zvýšenou poptávku po sociálních službách.



Ze služeb zaměřených na děti a mládež jsou zastoupeny: nízkoprahová zařízení pro děti a mládež, domy na půl cesty i raná péče. Jejich kapacita odpovídá komparativnímu normativu.

**Tabulka 55: Děti a mladiství: potřebné – průměrné kapacity**

Sociální služba	Stávající kapacity	Průměrná kapacita přepočtená na ORP Chrudim		
		2020	2025	2030
Domy na půl cesty (lůžka, věk 18 – 26 let)	2	2,6	2,6	2,9
Nízkoprahová zař. pro děti a mládež (úvazky, věk 6 – 26 let)	6	7,5	7,7	7,9
Raná péče (úvazky, věk 0 – 7 let)	3	1,0	1,0	0,9

Zdroj: Výpočet vlastní zpracování

Sociální služby pro ostatní cílové skupiny přepočítáváme na 10 000 obyvatel. Z porovnání aktuálně nabízených služeb v ORP a v ČR vyplývá, že azylové domy jsou zastoupeny podprůměrně. Zde je ovšem nutno přihlídnout k velmi dobré socioekonomické situaci obyvatel.

**Tabulka 56: Ostatní cílové skupiny: potřebné – průměrné kapacity, pobytová forma**

Sociální služba	Stávající kapacity	Průměrná kapacita přepočtená na ORP Chrudim		
		2020	2025	2030
Azylové domy	24	66,0	66,2	65,5
Chráněné bydlení	33	31,6	31,7	31,3
Krizová pomoc	0	1,0	1,0	1,0
Noclehárny	0	8,5	8,5	8,4
Služby následné péče	0	1,7	1,7	1,7
Celkem lůžek	57	108,8	109,1	108,0

Zdroj: Výpočet vlastní zpracování



Ambulantní a terénní sociální služby pro ostatní cílové skupiny se jako celek zdají být zastoupeny průměrně. Dle komparativního normativu by na počet obyvatel v ORP mělo připadat 33,5 úvazku na všechny tyto služby dohromady. Aktuální kapacity dosahují 32 úvazků v přímé péči. Drobné rozdíly ovšem najdeme ve struktuře, kdy nadprůměrně zastoupeny se jeví být sociálně aktivizační služby pro rodiny s dětmi, naopak podprůměrně zastoupeny se zdají být odborné sociální poradenství, kontaktní centra a podpora samostatného bydlení.

**Tabulka 57: Ostatní cílové skupiny: potřebné – průměrné kapacity, ambulantní a terénní forma**

Sociální služba	Stávající kapacity	Průměrná kapacita přepočtená na ORP Chrudim		
		2020	2025	2030
Intervenční centra	0,6	0,5	0,5	0,5
Kontaktní centra	0,2	2,0	2,0	2,0
Krizová pomoc	2,6	0,9	0,9	0,9
Nízkoprahová denní centra	2,4	2,4	2,4	2,3
Odborné sociální poradenství	7,7	9,2	9,2	9,2
Podpora samostatného bydlení	0	1,8	1,8	1,8
Služby následné péče	0,1	0,6	0,6	0,6
Sociálně aktivizační služby pro rodiny s dětmi	10	7,0	7,0	6,9
Telefonická krizová pomoc	0,6	1,1	1,1	1,1
Terapeutické komunity	0	1,1	1,1	1,0
Terénní programy	7,8	7,0	7,0	6,9
<b>Celkem úvazků</b>	<b>32</b>	<b>33,5</b>	<b>33,6</b>	<b>33,2</b>

Zdroj: Výpočet vlastní zpracování



## 6.4. NORMATIVY KAPACIT NA REGIONÁLNÍ ÚROVNI

Pro doplnění uvádíme stejný přepočít i na jednotlivé lokality tvořené správními obvody obcí s pověřeným obecním úřadem. Na této regionální úrovni jsme expertně vydefinovali služby, u kterých se domníváme, že by měly být přítomny ve všech regionech. U všech uvádíme komparativní normativy. Aktuální kapacity jsme ovšem schopni rozklíčovat pouze u pečovatelských služeb. Rozdělení kapacit ostatních sociálních služeb by si vyžádalo realizovat specializovaný průzkum mezi poskytovateli, který ovšem nebyl součástí zadání.

Tabulka 58: Heřmanův Městec a okolí

Sociální služba	Stávající kapacity	Průměrná kapacita přepočtená na POU Heřmanův Městec		
		2020	2025	2030
Odlehčovací služby - pobytová forma		3,8	4,1	4,5
Centra denních služeb		0,5	0,5	0,6
Osobní asistence		2,6	2,8	3,1
Pečovatelská služba	4,6	8,6	9,4	10,4
Sociální rehabilitace		1,7	1,9	2,1
Nízkoprahová zařízení pro děti a mládež		1,0	1,0	1,1
Chráněné bydlení		3,9	4,0	4,1
Nízkoprahová denní centra		0,3	0,3	0,3
Odborné sociální poradenství		1,1	1,2	1,2
Sociálně aktivizační služby pro rodiny s dětmi		0,9	0,9	0,9
Terénní programy		0,9	0,9	0,9

Zdroj: Výpočet vlastní zpracování



Tabulka 59: Chrast a okolí

Sociální služba	Stávající kapacity	Průměrná kapacita přepočtená na POU Chrast		
		2020	2025	2030
Odlehčovací služby - pobytová forma		4,4	4,9	5,4
Centra denních služeb		0,5	0,6	0,7
Osobní asistence		3,0	3,4	3,7
Pečovatelská služba	3,3	10,0	11,2	12,3
Sociální rehabilitace		2,0	2,3	2,5
Nízkoprahová zařízení pro děti a mládež		1,2	1,2	1,2
Chráněné bydlení		4,8	4,8	4,8
Nízkoprahová denní centra		0,4	0,4	0,4
Odborné sociální poradenství		1,4	1,4	1,4
Sociálně aktivizační služby pro rodiny s dětmi		1,1	1,1	1,0
Terénní programy		1,1	1,1	1,0

Zdroj: Výpočet vlastní zpracování





Tabulka 60: Chrudim a okolí

Sociální služba	Stávající kapacity	Průměrná kapacita přepočtená na POU Chrudim		
		2020	2025	2030
Odlehčovací služby - pobytová forma		12,6	14,1	15,4
Centra denních služeb		1,5	1,7	1,9
Osobní asistence		8,7	9,7	10,7
Pečovatelská služba	40	28,9	32,1	35,2
Sociální rehabilitace		5,8	6,5	7,1
Nízkoprahová zařízení pro děti a mládež		3,2	3,3	3,5
Chráněné bydlení		13,8	13,8	13,7
Nízkoprahová denní centra		1,0	1,0	1,0
Odborné sociální poradenství		4,0	4,0	4,0
Sociálně aktivizační služby pro rodiny s dětmi		3,0	3,0	3,0
Terénní programy		3,0	3,1	3,0

Zdroj: Výpočet vlastní zpracování



Tabulka 61: Nasavrky a okolí

Sociální služba	Stávající kapacity	Průměrná kapacita přepočtená na POU Nasavrky		
		2020	2025	2030
Odlehčovací služby - pobytová forma		1,4	1,5	1,5
Centra denních služeb		0,2	0,2	0,2
Osobní asistence		0,9	1,0	1,1
Pečovatelská služba	2,4	3,1	3,4	3,5
Sociální rehabilitace		0,6	0,7	0,7
Nízkoprahová zařízení pro děti a mládež		0,3	0,3	0,3
Chráněné bydlení		1,3	1,3	1,2
Nízkoprahová denní centra		0,1	0,1	0,1
Odborné sociální poradenství		0,4	0,4	0,4
Sociálně aktivizační služby pro rodiny s dětmi		0,3	0,3	0,3
Terénní programy		0,3	0,3	0,3

Zdroj: Výpočet vlastní zpracování



Tabulka 62: Skuteč a okolí

Sociální služba	Stávající kapacity	Průměrná kapacita přepočtená na POU Skuteč		
		2020	2025	2030
Odlehčovací služby - pobytová forma		4,7	5,2	5,6
Centra denních služeb		0,6	0,6	0,7
Osobní asistence		3,2	3,6	3,8
Pečovatelská služba	8	10,7	11,8	12,7
Sociální rehabilitace		2,2	2,4	2,6
Nízkoprahová zařízení pro děti a mládež		1,2	1,2	1,2
Chráněné bydlení		4,8	4,8	4,7
Nízkoprahová denní centra		0,4	0,4	0,4
Odborné sociální poradenství		1,4	1,4	1,4
Sociálně aktivizační služby pro rodiny s dětmi		1,1	1,1	1,0
Terénní programy		1,1	1,1	1,0

Zdroj: Výpočet vlastní zpracování



Tabulka 63: Třemošnice a okolí

Sociální služba	Stávající kapacity	Průměrná kapacita přepočtená na POU Třemošnice		
		2020	2025	2030
Odlehčovací služby - pobytová forma		3,0	3,3	3,5
Centra denních služeb		0,4	0,4	0,4
Osobní asistence		2,0	2,2	2,4
Pečovatelská služba	6,2	6,8	7,4	8,0
Sociální rehabilitace		1,4	1,5	1,6
Nízkoprahová zařízení pro děti a mládež		0,6	0,6	0,6
Chráněné bydlení		3,0	2,9	2,9
Nízkoprahová denní centra		0,2	0,2	0,2
Odborné sociální poradenství		0,9	0,9	0,8
Sociálně aktivizační služby pro rodiny s dětmi		0,7	0,6	0,6
Terénní programy		0,7	0,6	0,6

Zdroj: Výpočet vlastní zpracování



Evropská unie  
Evropský sociální fond  
Operační program Zaměstnanost

# **ANALÝZA FINANČNÍCH TOKŮ PLYNOUCÍCH DO SYSTÉMU SOCIÁLNÍCH SLUŽEB NA ÚZEMÍ ORP CHRUDIM**



## OBSAH

1.1.	METODA, POSTUP A ZDROJE ZPRACOVÁNÍ .....	64
1.2.	POPIS POUŽITÝCH TABULEK A GRAFŮ .....	64
2.	Porovnání výdajů a zdrojů na financování služeb dle jednotlivých druhů sociálních služeb .....	67
2.1.	SLUŽBY SOCIÁLNÍ PÉČE .....	67
2.1.1.	Osobní asistence .....	67
2.1.2.	Pečovatelská služba .....	69
2.1.3.	Průvodcovské a předčitatelské služby .....	71
2.1.4.	Podpora samostatného bydlení .....	73
2.1.5.	Odlehčovací služby – pobytové .....	75
2.1.6.	Centra denních služeb .....	77
2.1.7.	Denní stacionáře .....	79
2.1.8.	Domovy pro osoby se zdravotním postižením .....	81
2.1.9.	Domovy pro seniory .....	83
2.1.10.	Domovy se zvláštním režimem .....	85
2.1.11.	Chráněné bydlení .....	87
2.2.	SHRNUTÍ POROVNÁNÍ VÝDAJŮ A VÝNOSŮ SLUŽEB SOCIÁLNÍ PÉČE .....	89
2.3.	SLUŽBY SOCIÁLNÍ PREVENCE .....	94
2.3.1.	Raná péče .....	94
2.3.3.	Telefonická krizová pomoc .....	96
2.3.4.	Azylové domy .....	98
2.3.6.	Domy na půl cesty .....	100
2.3.7.	Kontaktní centra .....	102
2.3.8.	Krizová pomoc .....	104
2.3.9.	Intervenční centra .....	106
2.3.10.	Nízkoprahová denní centra .....	108
2.3.11.	Nízkoprahová zařízení pro děti a mládež .....	110
2.3.12.	Noclehárny .....	112
2.3.13.	Sociálně aktivizační služby pro rodiny s dětmi .....	114
2.3.14.	Sociálně aktivizační služby pro seniory a osoby se zdravotním postižením .....	116
2.3.15.	Terénní programy .....	118
2.3.16.	Sociální rehabilitace .....	120
2.4.	SHRNUTÍ POROVNÁNÍ VÝDAJŮ A VÝNOSŮ SLUŽEB SOCIÁLNÍ PREVENCE .....	122
2.5.	ODBORNÉ SOCIÁLNÍ PORADENSTVÍ .....	127
3.	Financování návazných služeb .....	129
4.	Spolufinancování sociálních služeb z prostředků obcí .....	130
5.	Prognóza financování do roku 2031 .....	133
6.	Souhrn, zjištění a doporučení .....	140
6.1.	SOUHRNNÉ ÚDAJE .....	140
6.2.	HLAVNÍ ZJIŠTĚNÍ .....	142
6.3.	DOPORUČENÍ .....	143



## SEZNAM TABULEK A GRAFŮ

Tabulka 1: Financování – osobní asistence.....	67
Tabulka 2: Vývoj počtu přepočtených pracovních úvazků v přímé péči ve vztah k výdajům.....	67
Tabulka 3: Vývoj počtu uživatelů a přepočtené výdaje na uživatele v jednotlivých letech .....	68
Graf 4: Rozložení zdrojů v jednotlivých letech – osobní asistence .....	68
Tabulka 5: Financování – pečovatelská služba .....	69
Tabulka 6: Vývoj počtu přepočtených pracovních úvazků v přímé péči ve vztah k výdajům.....	69
Tabulka 7: Vývoj počtu uživatelů a přepočtené výdaje na uživatele v jednotlivých letech .....	69
Graf 8: Rozložení zdrojů v jednotlivých letech – pečovatelská služba .....	70
Tabulka 9: Financování – průvodcovské a předčitatelské služby.....	71
Tabulka 10: Vývoj počtu přepočtených pracovních úvazků v přímé péči ve vztah k výdajům.....	71
Tabulka 11: Vývoj počtu uživatelů a přepočtené výdaje na uživatele v jednotlivých letech .....	71
Graf 12: Rozložení zdrojů v jednotlivých letech – průvodcovské a předčitatelské služby .....	72
Tabulka 13: Financování – podpora samostatného bydlení.....	73
Tabulka 14: Vývoj počtu přepočtených pracovních úvazků v přímé péči ve vztah k výdajům.....	73
Tabulka 15: Vývoj počtu uživatelů a přepočtené výdaje na uživatele v jednotlivých letech .....	73
Graf 16: Rozložení zdrojů v jednotlivých letech – podpora samostatného bydlení.....	74
Tabulka 17: Financování – odlehčovací služby pobytové .....	75
Tabulka 18: Vývoj počtu přepočtených pracovních úvazků v přímé péči ve vztah k výdajům.....	75
Tabulka 19: Vývoj počtu lůžek ve vztah k výdajům.....	75
Tabulka 20: Vývoj počtu uživatelů a přepočtené výdaje na uživatele v jednotlivých letech .....	76
Graf 21: Rozložení zdrojů v jednotlivých letech – odlehčovací služby pobytové.....	76
Tabulka 22: Financování – centra denních služeb .....	77
Tabulka 23: Vývoj počtu přepočtených pracovních úvazků v přímé péči ve vztah k výdajům.....	77
Tabulka 24: Vývoj počtu uživatelů a přepočtené výdaje na uživatele v jednotlivých letech .....	77
Graf 25: Rozložení zdrojů v jednotlivých letech – centra denních služeb.....	78
Tabulka 26: Financování – denní stacionáře .....	79
Tabulka 27: Vývoj počtu přepočtených pracovních úvazků v přímé péči ve vztah k výdajům.....	79
Tabulka 28: Vývoj počtu uživatelů a přepočtené výdaje na uživatele v jednotlivých letech .....	79
Graf 29: Rozložení zdrojů v jednotlivých letech – denní stacionáře .....	80
Tabulka 30: Financování – domovy pro osoby se zdravotním postižením .....	81
Tabulka 31: Vývoj počtu přepočtených pracovních úvazků v přímé péči ve vztah k výdajům.....	81
Tabulka 32: Vývoj počtu lůžek ve vztah k výdajům.....	82
Tabulka 33: Vývoj počtu uživatelů a přepočtené výdaje na uživatele v jednotlivých letech .....	82
Graf 34: Rozložení zdrojů v jednotlivých letech – domovy pro osoby se zdravotním postižením .....	82
Tabulka 35: Financování – domovy pro seniory .....	83
Tabulka 36: Vývoj počtu přepočtených pracovních úvazků v přímé péči ve vztah k výdajům.....	83
Tabulka 37: Vývoj počtu lůžek ve vztah k výdajům.....	83
Tabulka 38: Vývoj počtu uživatelů a přepočtené výdaje na uživatele v jednotlivých letech .....	84
Graf 39: Rozložení zdrojů v jednotlivých letech – domovy pro seniory.....	84



Tabulka 40: Financování – domovy se zvláštním režimem.....	85
Tabulka 41: Vývoj počtu přepočtených pracovních úvazků v přímé péči ve vztah k výdajům.....	85
Tabulka 42: Vývoj počtu lůžek ve vztah k výdajům.....	85
Tabulka 43: Vývoj počtu uživatelů a přepočtené výdaje na uživatele v jednotlivých letech .....	86
Graf 44: Rozložení zdrojů v jednotlivých letech – domovy se zvláštním režimem .....	86
Tabulka 45: Financování – chráněné bydlení .....	87
Tabulka 46: Vývoj počtu přepočtených pracovních úvazků v přímé péči ve vztah k výdajům.....	87
Tabulka 47: Vývoj počtu lůžek ve vztah k výdajům.....	88
Tabulka 48: Vývoj počtu uživatelů a přepočtené výdaje na uživatele v jednotlivých letech .....	88
Graf 49: Rozložení zdrojů v jednotlivých letech – chráněné bydlení .....	88
Tabulka 50: Financování (výnosy) – služby sociální péče .....	89
Graf 51: Rozložení zdrojů v jednotlivých letech – celkem služby sociální péče .....	90
Graf 52: Porovnání zdrojů financování služeb sociální péče v roce 2017 .....	90
Graf 53: Porovnání zdrojů financování služeb sociální péče v roce 2018 .....	91
Graf 54: Porovnání zdrojů financování služeb sociální péče v roce 2019 .....	91
Tabulka 55: Přepočtené výdaje na 1 úvazek v přímé péči u služeb sociální péče poskytovaných v roce 2019 .....	91
Tabulka 56: Přepočtené výdaje na 1 lůžko v roce 2019 u služeb sociální péče .....	92
Tabulka 57: Přepočtené výdaje na 1 uživatele u služeb sociální péče poskytovaných v roce 2019 .....	92
Tabulka 58: Meziroční srovnání vývoje jednotkových cen u vybraných sociálních služeb sociální péče .....	92
Tabulka 59: Financování – raná péče .....	94
Tabulka 60: Vývoj počtu přepočtených pracovních úvazků v přímé péči ve vztah k výdajům.....	94
Tabulka 61: Vývoj počtu uživatelů a přepočtené výdaje na uživatele v jednotlivých letech .....	94
Graf 62: Rozložení zdrojů v jednotlivých letech – raná péče .....	95
Tabulka 63: Financování – Telefonická krizová pomoc.....	96
Tabulka 64: Vývoj počtu přepočtených pracovních úvazků v přímé péči ve vztah k výdajům.....	96
Tabulka 65: Vývoj počtu uživatelů a přepočtené výdaje na uživatele v jednotlivých letech .....	96
Graf 66: Rozložení zdrojů v jednotlivých letech – telefonická krizová pomoc.....	97
Tabulka 67: Financování – Azylové domy.....	98
Tabulka 68: Vývoj počtu přepočtených pracovních úvazků v přímé péči ve vztah k výdajům.....	98
Tabulka 69: Vývoj počtu uživatelů a přepočtené výdaje na uživatele v jednotlivých letech .....	99
Graf 70: Rozložení zdrojů v jednotlivých letech – azylové domy.....	99
Tabulka 71: Financování – Domy na půl cesty.....	100
Tabulka 72: Vývoj počtu přepočtených pracovních úvazků v přímé péči ve vztah k výdajům.....	100
Tabulka 73: Vývoj počtu uživatelů a přepočtené výdaje na uživatele v jednotlivých letech .....	101
Graf 74: Rozložení zdrojů v jednotlivých letech – domy na půl cesty.....	101
Tabulka 75: Financování – kontaktní centra .....	102
Tabulka 76: Vývoj počtu přepočtených pracovních úvazků v přímé péči ve vztah k výdajům.....	102
Tabulka 77: Vývoj počtu uživatelů a přepočtené výdaje na uživatele v jednotlivých letech .....	102
Graf 78: Rozložení zdrojů v jednotlivých letech – kontaktní centra .....	103
Tabulka 79: Financování – krizová pomoc.....	104





Tabulka 80: Vývoj počtu přepočtených pracovních úvazků v přímé péči ve vztah k výdajům.....	104
Tabulka 81: Vývoj počtu uživatelů a přepočtené výdaje na uživatele v jednotlivých letech .....	104
Graf 82: Rozložení zdrojů v jednotlivých letech – krizová pomoc .....	105
Tabulka 83: Financování – intervenční centra .....	106
Tabulka 84: Vývoj počtu přepočtených pracovních úvazků v přímé péči ve vztah k výdajům.....	106
Tabulka 85: Vývoj počtu uživatelů a přepočtené výdaje na uživatele v jednotlivých letech .....	106
Graf 86: Rozložení zdrojů v jednotlivých letech – intervenční centra .....	107
Tabulka 87: Financování – nízkoprahová denní centra .....	108
Tabulka 88: Vývoj počtu přepočtených pracovních úvazků v přímé péči ve vztah k výdajům.....	108
Tabulka 89: Vývoj počtu uživatelů a přepočtené výdaje na uživatele v jednotlivých letech .....	108
Graf 90: Rozložení zdrojů v jednotlivých letech – nízkoprahová denní centra .....	109
Tabulka 91: Financování – nízkoprahová zařízení pro děti a mládež.....	110
Tabulka 92: Vývoj počtu přepočtených pracovních úvazků v přímé péči ve vztah k výdajům.....	110
Tabulka 93: Vývoj počtu uživatelů a přepočtené výdaje na uživatele v jednotlivých letech .....	111
Graf 94: Rozložení zdrojů v jednotlivých letech – nízkoprahová zařízení pro děti a mládež .....	111
Tabulka 95: Financování – noclehárny .....	112
Tabulka 96: Vývoj počtu přepočtených pracovních úvazků v přímé péči ve vztah k výdajům.....	112
Tabulka 97: Vývoj počtu uživatelů a přepočtené výdaje na uživatele v jednotlivých letech .....	112
Graf 98: Rozložení zdrojů v jednotlivých letech – noclehárny.....	113
Tabulka 99: Financování – sociálně aktivizační služby pro rodiny s dětmi .....	114
Tabulka 100: Vývoj počtu přepočtených pracovních úvazků v přímé péči ve vztah k výdajům.....	114
Tabulka 101: Vývoj počtu uživatelů a přepočtené výdaje na uživatele v jednotlivých letech .....	114
Graf 102: Rozložení zdrojů v jednotlivých letech – sociálně aktivizační služby pro rodiny s dětmi .....	114
Tabulka 103: Financování – sociálně aktivizační služby pro seniory a osoby se zdravotním postižením .....	116
Tabulka 104: Vývoj počtu přepočtených pracovních úvazků v přímé péči ve vztah k výdajům.....	116
Tabulka 105: Vývoj počtu uživatelů a přepočtené výdaje na uživatele v jednotlivých letech .....	117
Graf 106: Rozložení zdrojů v jednotlivých letech – sociálně aktivizační služby pro seniory a osoby se zdravotním postižením .....	117
Tabulka 107: Financování – terénní programy .....	118
Tabulka 108: Vývoj počtu přepočtených pracovních úvazků v přímé péči ve vztah k výdajům.....	118
Tabulka 109: Vývoj počtu uživatelů a přepočtené výdaje na uživatele v jednotlivých letech .....	119
Graf 110: Rozložení zdrojů v jednotlivých letech – terénní programy.....	119
Tabulka 111: Financování – sociální rehabilitace .....	120
Tabulka 112: Vývoj počtu přepočtených pracovních úvazků v přímé péči ve vztah k výdajům.....	120
Tabulka 113: Vývoj počtu uživatelů a přepočtené náklady na uživatele v jednotlivých letech .....	121
Graf 114: Rozložení zdrojů v jednotlivých letech – sociální rehabilitace .....	121
Tabulka 115: Financování (výnosy) – služby sociální prevence .....	122
Graf 116: Rozložení zdrojů v jednotlivých letech – celkem služby sociální prevence.....	123
Graf 117: Porovnání zdrojů financování služeb sociální prevence v roce 2017.....	123
Graf 118: Porovnání zdrojů financování služeb sociální prevence v roce 2018.....	124
Graf 119: Porovnání zdrojů financování služeb sociální prevence v roce 2019.....	124



Tabulka 120: Přepočtené výdaje na 1 úvazek v přímé péči v roce 2019 u služeb sociální prevence .....	124
Tabulka 121: Přepočtené výdaje na 1 uživatele u služeb sociální prevence poskytovaných v roce 2019 .....	125
Tabulka 122: Meziroční srovnání vývoje cen za úvazek v přímé péči u služeb sociální prevence .....	126
Tabulka 123: Financování – odborné sociální poradenství.....	127
Tabulka 124: Vývoj počtu přepočtených pracovních úvazků v přímé péči ve vztah k výdajům.....	127
Tabulka 125: Vývoj počtu uživatelů a přepočtené náklady na uživatele v jednotlivých letech .....	128
Graf 126: Rozložení zdrojů v jednotlivých letech – odborné sociální poradenství .....	128
Tabulka 127: Financování sociálních služeb obcemi v roce 2019 .....	130
Graf 128: Porovnání podílů financování služeb z prostředků města Chrudim a dalších obcí v roce 2019.....	131
Graf 129: Porovnání podílů financování služeb obcí zřizujících sociální služby a dalších obcí v roce 2019 .....	131
Tabulka 130: Prognóza navýšení výdajů služeb přepočtená dle počtu lůžek .....	133
Tabulka 131: Prognóza navýšení výdajů služeb sociální péče přepočtená dle počtu lůžek .....	134
Tabulka 132: Prognóza navýšení výdajů služeb sociální prevence přepočtená dle počtu lůžek.....	135
Tabulka 133: Prognóza navýšení výdajů sociálních služeb přepočtená dle výše úvazků .....	135
Tabulka 134: Prognóza navýšení výdajů služeb sociální péče přepočtená dle výše úvazků .....	137
Tabulka 135: Prognóza navýšení výdajů služeb sociální prevence a odborného sociálního poradenství přepočtená dle výše úvazků .....	137
Tabulka 136: Prognóza navýšení výdajů sociálních služeb v letech 2025 a 2031 .....	139
Tabulka 137: Financování sociálních služeb v celém území celkem .....	140
Graf 138: Rozložení zdrojů v jednotlivých letech .....	141
Graf 139: Vývoj financování sociálních služeb ve sledovaných letech.....	141



# 1. ZÁKLADNÍ INFORMACE

## 1.1. METODA, POSTUP A ZDROJE ZPRACOVÁNÍ

Hlavní výzkumnou metodou použitou při zpracování finanční analýzy sociálních služeb je datová analýza. Jako zdrojová data byly použity podklady výnosů u vybraných sociálních služeb, které poskytují sociální služby obyvatelům území ORP Chrudim. Tato data laskavě poskytl odbor sociálních věcí Pardubického kraje. Dále byla využita data odboru sociálních věcí Městského Úřadu Chrudim (podklady z dotazníkového šetření mezi poskytovateli sociálních a dalších návazných služeb). Dále byly použity, zejména v prognostické části této analýzy, datové podklady z demografické analýzy ORP Chrudim.

Zkoumány byly údaje za období 2017-2019. Výběr analyzovaných sociálních služeb byl proveden zadavatelem finanční analýzy (město Chrudim). Základní kritérium výběru byla skutečnost, že tyto služby jsou využívány obyvateli ORP Chrudim. Celkem byly analyzovány údaje o financování za 82 registrovaných sociálních služeb, jež jsou provozovány 43 poskytovateli. Zastoupeno je 11 druhů služeb sociální péče, 14 druhů služeb sociální prevence a odborné sociální poradenství.

Prognóza je vztažena k roku 2019. Pro výpočet byly použity statistické a prognostické údaje definované v demografické analýze a model výpočtu financování sociálních služeb zveřejněný Pardubickým krajem pro rok 2020.

Pro správné pochopení použitých pojmů v textu, tabulkách a grafech uvádíme následující přehled:

- **Úhrady klientů:** jedná se o tržby z prodeje vlastních výrobků, tržby z prodeje služeb (úhrady od uživatelů za poskytování základní péče, ubytování a fakultativní činnost),
- **Státní dotace:** výnosy z prostředků státního rozpočtu kam patří dotační řízení Pardubického kraje, mimořádné dotační řízení a dofinancování, příspěvky od Úřadu práce, dotace z dalších resortů (MŠMT, MV atd.),
- **Kraje:** finanční prostředky krajů (zejména Pardubického kraje, ale jsou zde zahrnuty i prostředky jiných krajů, pokud je služba v těchto krajích poskytována a financována) formou příspěvku zřizovatele, grantů, darů atd., součástí není dotace v rámci individuálního projektu, OPZ, HUF a další, které jsou zahrnuty do položky další dotační zdroje,
- **Obce:** finanční prostředky obcí (příspěvek zřizovatele, dotace, granty a dary)
- **EU:** jde o dotace poskytnuté v rámci individuálního projektu a dalších projektů financovaných strukturálními fondy EU,
- **Ostatní:** zbývající příjmy (úhrady od zdravotních pojišťoven, výnosy z pronájmů, ostatní provozní výnosy, finanční výnosy, dary, přijaté příspěvky atd.).

Veškerá data uváděná za jednotlivé druhy sociálních služeb odpovídají souhrnným výnosům bez ohledu na skutečnost, že některé z těchto služeb jsou poskytovány nejen obyvatelům ORP Chrudim. Tato skutečnost vychází ze zdrojových dat, které měl pořizovatel této analýzy k dispozici.

## 1.2. POPIS POUŽITÝCH TABULEK A GRAFŮ

Tabulky a grafy v kapitolách 3.1, 3.3 a 3.5:

- **Tabulka financování – dle konkrétního druhu sociální služby:** tabulka obsahuje přehled financování dle druhů sociálních služeb zastoupených ve sledovaném území a ve sledovaných letech (2017-2019), údaje jsou v Kč a členěné dle jednotlivých zdrojů (výnosy), tabulka rovněž obsahuje údaje o výdajích,



- **Tabulka vývoje počtu přepočtených pracovních úvazků v přímé péči ve vztah k výdajům:** tabulka obsahuje údaje o přepočtených počtech pracovníků v přímé péči za všechny poskytovatele dané sociální služby ve sledovaných letech (2017-2019) a přepočet celkových výdajů této služby na jeden celý úvazek v přímé péči, z těchto údajů je možné získat přehled o přepočtu výdajů na jeden úvazek v přímé péči (v případě, že došlo, dle zpracovatelů, ke zkreslení výsledných hodnot z důvodu nepřesných údajů o počtech úvazků, je čtenář na tuto skutečnost je zpracovatelem v textu upozorněn),
- **Tabulka vývoje počtu lůžek ve vztah k výdajům (pouze u pobytových služeb):** tabulka obsahuje údaje o celkovém počtu lůžek za všechny poskytovatele dané sociální služby ve sledovaných letech (2017-2019) a přepočet výdajů této služby na jedno lůžko, z těchto údajů je možné získat přehled o přepočtu výdajů na lůžko u konkrétní sociální služby, (v případě, že došlo, dle zpracovatelů, ke zkreslení výsledných hodnot z důvodu nepřesných údajů o počtech lůžek, je čtenář na tuto skutečnost je zpracovatelem v textu upozorněn),
- **Tabulka vývoje počtu uživatelů a přepočtené výdaje na uživatele v jednotlivých letech:** tabulka obsahuje údaje o celkovém počtu uživatelů konkrétní sociální služby za všechny poskytovatele ve sledovaných letech (2017-2019) a přepočet výdajů této služby na jednoho uživatele (jde pouze o údaj o průměrných výdajích na uživatele a nejsou zde zohledněny jednotlivé úkony, které se mohou výrazně u konkrétních uživatelů lišit, zejména v terénní a ambulantní formě sociálních služeb),
- **Graf rozložení zdrojů v jednotlivých letech – dle konkrétního druhu sociální služby:** graf zobrazuje údaje o podílu financování jednotlivých zdrojů u konkrétní sociální služby ve sledovaných letech (2017-2019).

#### Tabulky a grafy v kapitolách 3.2 a 3.4:

- **Tabulka financování:** tabulka obsahuje přehled financování všech druhů sociálních služeb (odděleně za služby sociální péče a služby sociální prevence) zastoupených ve sledovaném území a ve sledovaných letech (2017-2019), údaje jsou v Kč a členěné dle jednotlivých zdrojů (výnosy), tabulka rovněž obsahuje údaje o celkových výdajích,
- **Graf rozložení zdrojů v jednotlivých letech:** graf zobrazuje údaje o podílu financování jednotlivých zdrojů ve sledovaných letech (2017-2019),
- **Graf porovnávací zdroje financování služeb v jednotlivých letech:** graf zobrazuje údaje o podílu financování jednotlivých zdrojů ve sledovaných letech (2017-2019), včetně procentuálního vyjádření,
- **Tabulka přepočtených výdajů na 1 úvazek v přímé péči u služeb poskytovaných v roce 2019:** tabulka obsahuje údaje o přepočtených počtech pracovníků v přímé péči za ambulantní a pobytové služby sociální péče v roce 2019 a přepočet celkových výdajů těchto služeb na jeden celý úvazek v přímé péči,
- **Tabulka přepočtených výdajů na 1 lůžko v roce 2019 (pouze u pobytových služeb):** tabulka obsahuje údaje o celkovém počtu lůžek v konkrétních pobytových službách v roce 2019 a přepočet výdajů na jedno lůžko,
- **Tabulka přepočtených výdajů na 1 uživatele v roce 2019:** tabulka obsahuje údaje o celkovém počtu uživatelů konkrétních sociálních služeb v roce 2019 a přepočet výdajů na jednoho uživatele (jde pouze o údaj o průměrných výdajích na uživatele a nejsou zde zohledněny jednotlivé úkony, které se mohou výrazně u konkrétních uživatelů výrazně lišit, zejména v terénní a ambulantní formě sociálních služeb),
- **Tabulka meziročního srovnání vývoje jednotkových cen u vybraných sociálních služeb sociální péče (pouze v kapitole 2.2):** tabulka obsahuje srovnání přepočtených nákladů na 1 lůžko a na 1 úvazek v přímé péči u vybraných služeb sociální péče v letech 2018 a 2019.



#### Tabulky v kapitole 6:

- **Tabulky prognózy navýšení výdajů služeb přepočtená dle počtu lůžek/dle úvazků v přímé péči:** tabulky obsahují výpočet předpokládaného navýšení výdajů v letech 2025 a 2031 přepočtené na prognózu stanovené počty lůžek a úvazků v přímé péči. Ke zpracování těchto tabulek byly použity údaje z Demografické studie a hodnoty optimálních výdajů na lůžka v jednotlivých sociálních službách a optimálních výdajů na úvazky pracovníků v přímé péči, uvedené v dokumentu „Vyhlášení dotačního řízení Pardubického kraje v oblasti podpory služeb na rok 2021“.



## 2. POROVNÁNÍ VÝDAJŮ A ZDROJŮ NA FINANCOVÁNÍ SLUŽEB DLE JEDNOTLIVÝCH DRUHŮ SOCIÁLNÍCH SLUŽEB

### 2.1. SLUŽBY SOCIÁLNÍ PÉČE

#### 2.1.1. OSOBNÍ ASISTENCE

V území působí 3 poskytovatelé této terénní služby, kteří jsou zařazeni do krajské sítě sociálních služeb. Dochází k postupnému navyšování výdajů a výnosů na poskytování této služby.

Nejvýznamnějším zdrojem financování této služby je státní dotace (66 % v roce 2019), která byla v letech 2018 a 2019 výrazně navýšena. Významný podíl na financování této služby mají i úhrady klientů (26 % v roce 2019). Výše financování ze strany kraje se každoročně snižuje. V roce 2019 byla na obdobné výši jako ze strany obcí (4 %).

Tabulka 1: Financování – osobní asistence

Zdroje financování v Kč	2017	2018	2019
Úhrady klientů	5 578 849	5 747 823	6 837 378
Státní dotace	11 717 000	16 321 000	16 978 000
Kraje (dotace, granty, příspěvek zřizovatele atd.)	1 699 000	1 251 000	949 000
Obce (dotace, granty, příspěvek zřizovatele atd.)	642 100	972 800	952 800
EU	0	0	0
Ostatní	89 521	343 492	7 103
<b>Celkem výnosy v Kč</b>	<b>19 726 470</b>	<b>24 636 115</b>	<b>25 724 281</b>
<b>Celkem výdaje v Kč</b>	<b>19 818 278</b>	<b>25 008 174</b>	<b>25 763 477</b>

Zdroj: data Krajský úřad Pardubického kraje, zpracování ACoRD CZ, z.s.

Přepočtené výdaje na 1 úvazek v přímé péči v roce 2019 činily 502 758,89 Kč.

Tabulka 2: Vývoj počtu přepočtených pracovních úvazků v přímé péči ve vztah k výdajům

Rok	Přepočtené pracovní úvazky v přímé péči	Výdaje na jeden přepočtený pracovní úvazek
2017	37,57	527 511,17
2018	48,41	516 603,88
2019	51,24	502 758,89

Zdroj: data Krajský úřad Pardubického kraje, zpracování ACoRD CZ, z.s.



Přepočtené výdaje na 1 uživatele v roce 2019 činily 121 461,24 Kč.

**Tabulka 3: Vývoj počtu uživatelů a přepočtené výdaje na uživatele v jednotlivých letech**

Rok	Počet uživatelů celkem	Přepočtené výdaje na uživatele v Kč
2017	213	93 043,56
2018	206	121 398,90
2019	207	121 461,24

Zdroj: data Krajský úřad Pardubického kraje, zpracování ACoRD CZ, z.s.

**Graf 4: Rozložení zdrojů v jednotlivých letech – osobní asistence**

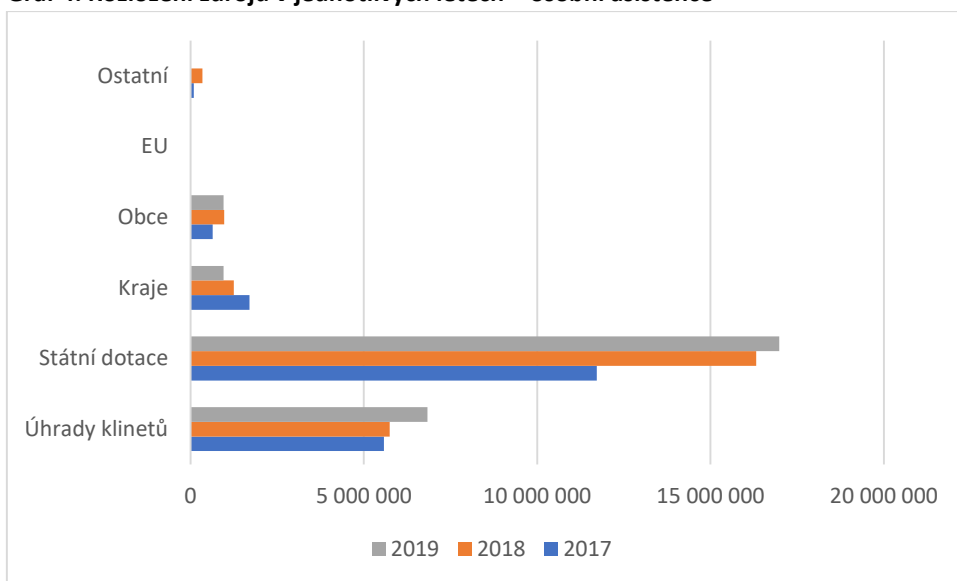

Zdroj: data Krajský úřad Pardubického kraje, zpracování ACoRD CZ, z.s.



### 2.1.2. PEČOVATELSKÁ SLUŽBA

V území působí 13 poskytovatelů této terénní služby, kteří jsou zařazeni do krajské sítě sociálních služeb. Od roku 2017 dochází k postupnému navyšování výdajů a výnosů na poskytování této služby. Nejvýznamnějším zdrojem financování jsou obce (45 % v roce 2019), které jsou často zřizovateli těchto sociálních služeb. Oproti roku 2017 (25 % z celkového podílu výnosů) došlo v roce 2019 ke téměř dvojnásobnému navýšení státní dotace na poskytování pečovatelské služby (32 % z celkového podílu výnosů). Podíl prodeje služeb, zejména úhrad od uživatelů se však od roku 2017 mírně snižuje (23 % v roce 2017, 18 % v roce 2019).

**Tabulka 5: Financování – pečovatelská služba**

Zdroje financování v Kč	2017	2018	2019
Úhrady klientů	7 269 084	7 226 984	6 740 968
Státní dotace	6 642 100	10 211 506	11 994 646
Kraje (dotace, granty, příspěvek zřizovatele atd.)	146 000	102 000	81 000
Obce (dotace, granty, příspěvek zřizovatele atd.)	11 492 689	14 720 043	16 799 291
EU	0	0	0
Ostatní	3 682 773	2 477 428	1 859 268
<b>Celkem výnosy v Kč</b>	<b>29 232 646</b>	<b>34 737 961</b>	<b>37 475 173</b>
<b>Celkem výdaje v Kč</b>	<b>29 902 454</b>	<b>35 873 449</b>	<b>37 605 325</b>

Zdroj: data Krajský úřad Pardubického kraje, zpracování ACoRD CZ, z.s.

Vývoj počtu pracovníků v přímé péči od roku 2018 stagnuje. Přepočtené výdaje na 1 úvazek v přímé péči v roce 2019 činily 555 644,38 Kč.

**Tabulka 6: Vývoj počtu přepočtených pracovních úvazků v přímé péči ve vztah k výdajům**

Rok	Přepočtené pracovní úvazky v přímé péči	Výdaje na jeden přepočtený pracovní úvazek
2017	62,52	478 297,69
2018	64,55	555 771,66
2019	64,54	582 644,38

Zdroj: data Krajský úřad Pardubického kraje, zpracování ACoRD CZ, z.s.

Přepočtené výdaje na 1 uživatele v roce 2019 činily 44 034,34 Kč.

**Tabulka 7: Vývoj počtu uživatelů a přepočtené výdaje na uživatele v jednotlivých letech**

Rok	Počet uživatelů celkem	Přepočtené výdaje na uživatele v Kč
2017	965	30 987,00
2018	890	40 307,25





Rok	Počet uživatelů celkem	Přepočtené výdaje na uživatele v Kč
2019	854	44 034,34

Zdroj: data Krajský úřad Pardubického kraje, zpracování ACoRD CZ, z.s.

**Graf 8: Rozložení zdrojů v jednotlivých letech – pečovatelská služba**

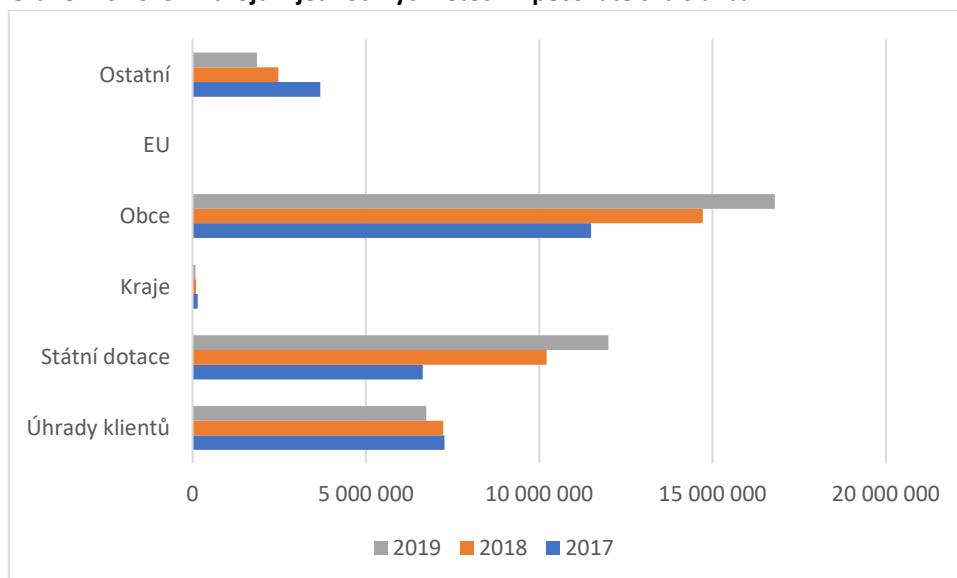

Zdroj: data Krajský úřad Pardubického kraje, zpracování ACoRD CZ, z.s.



### 2.1.3. PRŮVODCOVSKÉ A PŘEDČITATELSKÉ SLUŽBY

V území působí 1 poskytovatel této služby, který je rovněž zařazen do krajské sítě sociálních služeb. Od roku 2017 dochází k navýšování výdajů a výnosů na poskytování této služby. Nejvýznamnějším zdrojem financování je státní dotace (73 % v roce 2019), úhrada klientů (12 % v roce 2019) a dotace obcí (10 % v roce 2019). Oproti roku 2017 došlo v roce 2019 k více jak dvojnásobnému navýšení státní dotace i krajské dotace. V roce 2019 došlo k výraznému snížení podílu financování z prostředků obcí. Podíl prodeje služeb, zejména úhrad od uživatelů se rovněž každoročně od roku 2017 mírně navyšuje.

**Tabulka 9: Financování – průvodcovské a předčitatelské služby**

Zdroje financování v Kč	2017	2018	2019
Úhrady klientů	49 839	55 539	59 369
Státní dotace	153 000	285 000	365 571
Kraje (dotace, granty, příspěvek zřizovatele atd.)	11 000	13 000	24 000
Obce (dotace, granty, příspěvek zřizovatele atd.)	80 743	90 629	52 960
EU	0	0	0
Ostatní	2 262	602	2
<b>Celkem výnosy v Kč</b>	<b>296 844</b>	<b>445 824</b>	<b>501 902</b>
<b>Celkem výdaje v Kč</b>	<b>296 844</b>	<b>445 824</b>	<b>501 902</b>

Zdroj: data Krajský úřad Pardubického kraje, zpracování ACoRD CZ, z.s.

Přepočtené výdaje na 1 úvazek v přímé péči v roce 2018 činily 639 540,96 Kč. V roce 2019 poskytovatel nevedl údaje o počtu pracovníků v přímé péči.

**Tabulka 10: Vývoj počtu přepočtených pracovních úvazků v přímé péči ve vztah k výdajům**

Rok	Přepočtené pracovní úvazky v přímé péči	Výdaje na jeden přepočtený pracovní úvazek
2017	0,49	608 286,89
2018	0,70	639 540,96
2019	0,0	nerelevantní

Zdroj: data Krajský úřad Pardubického kraje, zpracování ACoRD CZ, z.s.

Přepočtené výdaje na 1 uživatele v roce 2019 činily 9 575,61 Kč.



**Tabulka 11: Vývoj počtu uživatelů a přepočtené výdaje na uživatele v jednotlivých letech**

Rok	Počet uživatelů celkem	Přepočtené výdaje na uživatele v Kč
2017	32	15 684,44
2018	39	11 431,38
2019	31	9 575,61

Zdroj: data Krajský úřad Pardubického kraje, zpracování ACoRD CZ, z.s.

**Graf 12: Rozložení zdrojů v jednotlivých letech – průvodcovské a předčitatelské služby**

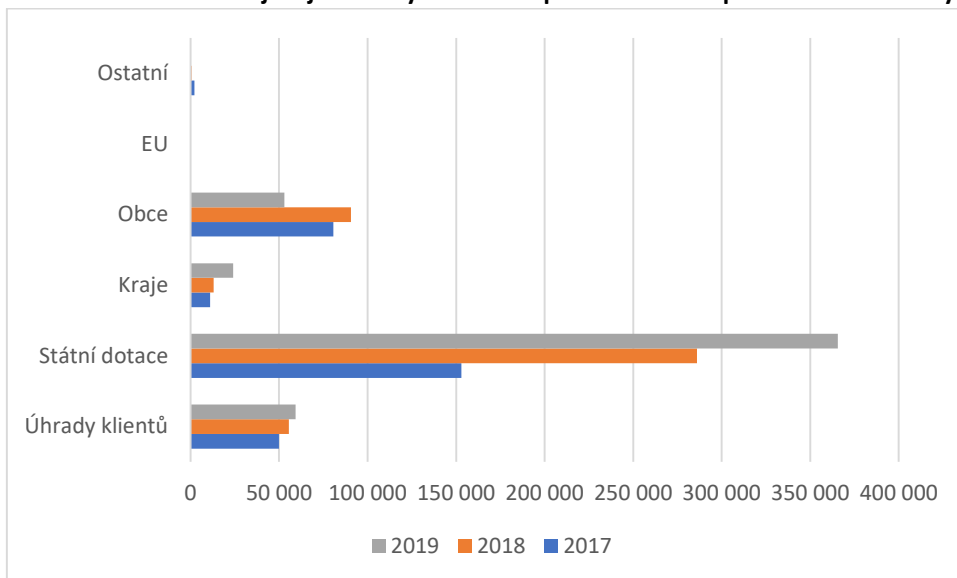

Zdroj: data Krajský úřad Pardubického kraje, zpracování ACoRD CZ, z.s.



#### 2.1.4. PODPORA SAMOSTATNÉHO BYDLENÍ

V území působil v letech 2017-2018 jeden poskytovatel této služby, který byl rovněž zařazen do krajské sítě sociálních služeb. V roce 2017 byly vykázány vyšší výnosy a výdaje než v roce 2018. Podíl financování ze strany obcí byl mírně vyšší (48 % v roce 2018) než ze státní dotace (44 % v roce 2018). V roce 2018 došlo k výraznému propadu prodeje služeb (1 % v roce 2018 vs. 51 % v roce 2017).

**Tabulka 13: Financování – podpora samostatného bydlení**

Zdroje financování v Kč	2017	2018
Úhrada klientů	209 000	5 512
Státní dotace	88 000	97 800
Kraje (dotace, granty, příspěvek zřizovatele atd.)	21 000	10800
Obce (dotace, granty, příspěvek zřizovatele atd.)	100 000	108 000
EU	0	0
Ostatní	0	1 222
<b>Celkem výnosy v Kč</b>	<b>418 000</b>	<b>223 334</b>
<b>Celkem výdaje v Kč</b>	<b>227 647</b>	<b>228 368</b>

Zdroj: data Krajský úřad Pardubického kraje, zpracování ACoRD CZ, z.s.

Přepočtené výdaje na 1 úvazek v přímé péči v roce 2018 činily 717 915,75 Kč. V roce 2019 služba nebyla poskytována.

**Tabulka 14: Vývoj počtu přepočtených pracovních úvazků v přímé péči ve vztah k výdajům**

Rok	Přepočtené pracovní úvazky v přímé péči	Výdaje na jeden přepočtený pracovní úvazek
2017	0,22	1 024 975,24
2018	0,32	717 915,75

Zdroj: data Krajský úřad Pardubického kraje, zpracování ACoRD CZ, z.s.

Přepočtené výdaje na 1 uživatele v roce 2018 činily 45 673,80 Kč.

**Tabulka 15: Vývoj počtu uživatelů a přepočtené výdaje na uživatele v jednotlivých letech**

Rok	Počet uživatelů celkem	Přepočtené výdaje na uživatele v Kč
2017	6	37 941,17
2018	5	45 673,80

Zdroj: data Krajský úřad Pardubického kraje, zpracování ACoRD CZ, z.s.



**Graf 16: Rozložení zdrojů v jednotlivých letech – podpora samostatného bydlení**

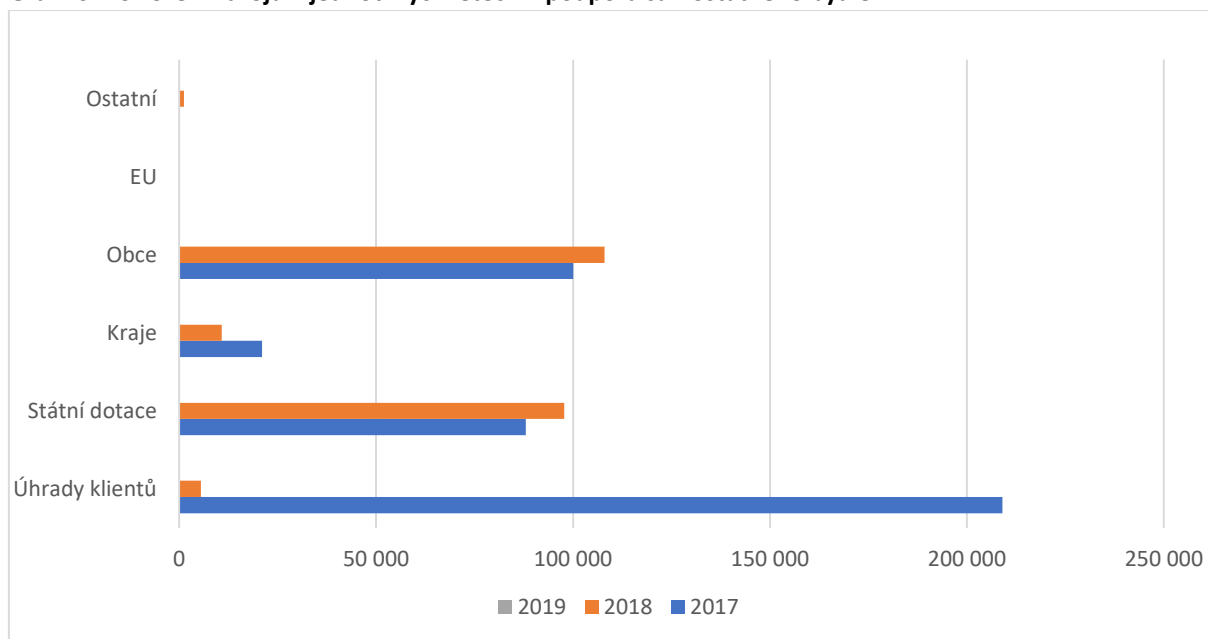

Zdroj: data Krajský úřad Pardubického kraje, zpracování ACoRD CZ, z.s.



### 2.1.5. ODLEHČOVACÍ SLUŽBY – POBYTOVÉ

V území působí od roku 2019 dva poskytovatelé pobytové formy odlehčovacích služeb, kteří jsou zařazeni do krajské sítě sociálních služeb. Díky zařazení druhého poskytovatele do sítě došlo od roku 2019 k výraznému navýšení výdajů a výnosů na poskytování této služby. Nejvýznamnějším zdrojem financování jsou shodně prodeje služeb (41 % v roce 2019) a státní dotace (41 % v roce 2019). Jedná se o jednu z mála sociálních služeb působících v ORP Chrudim, která není spolufinancována z prostředků obcí.

Oproti roku 2017 došlo v roce 2019 ke téměř čtyřnásobnému navýšení státní dotace a výnosů z prodeje služeb (13 % v roce 2019), důvodem je navýšení počtu poskytovatelů zařazených do sítě. Absolutní výše výnosů z prodeje služeb se rovněž postupně výrazně navyšuje. Naopak financování z prostředků krajů se snižuje (5 % v roce 2019).

**Tabulka 17: Financování – odlehčovací služby pobytové**

Zdroje financování v Kč	2017	2018	2019
Úhrada klientů	244 112	299 921	870 371
Státní dotace	214 000	283 000	887 000
Kraje (dotace, granty, příspěvek zřizovatele atd.)	80 000	139 000	109 000
Obce (dotace, granty, příspěvek zřizovatele atd.)	0	0	0
EU	0	0	0
Ostatní	0	0	285 565
<b>Celkem výnosy v Kč</b>	<b>538 112</b>	<b>721 921</b>	<b>2 151 936</b>
<b>Celkem výdaje v Kč</b>	<b>538 112</b>	<b>721 921</b>	<b>2 461 237</b>

Zdroj: data Krajský úřad Pardubického kraje, zpracování ACoRD CZ, z.s.

Vývoj přepočteného počtu úvazků v přímé péči se od roku 2017 postupně navyšuje. Přepočtené výdaje na 1 úvazek v přímé péči v roce 2019 činily 1 577 716,03 Kč.

**Tabulka 18: Vývoj počtu přepočtených pracovních úvazků v přímé péči ve vztah k výdajům**

Rok	Přepočtené pracovní úvazky v přímé péči	Výdaje na jeden přepočtený pracovní úvazek
2017	0,01	... <sup>6</sup>
2018	1,15	630 169,34
2019	1,56	1 577 716,03

Zdroj: data Krajský úřad Pardubického kraje, zpracování ACoRD CZ, z.s.

Přepočtené výdaje na 1 lůžko v roce 2019 činily 351 605,29 Kč. V roce 2019 došlo k více jak trojnásobnému navýšení počtu lůžek oproti předchozím letům.

<sup>6</sup> V roce 2017 je uvedena chybná hodnota 0,01 úvazků v přímé péči.



**Tabulka 19: Vývoj počtu lůžek ve vztah k výdajům**

Rok	Kapacita lůžek	Výdaje na jedno lůžko
2017	2	269 056,00
2018	2	360 961,00
2019	7	351 605,29

Zdroj: data Krajský úřad Pardubického kraje, zpracování ACoRD CZ, z.s.

Přepočtené výdaje na 1 uživatele v roce 2019 činily 53 505,15 Kč.

**Tabulka 20: Vývoj počtu uživatelů a přepočtené výdaje na uživatele v jednotlivých letech**

Rok	Počet uživatelů celkem	Přepočtené výdaje na uživatele v Kč
2017	20	26 905,60
2018	27	26 737,85
2019	46	53 505,15

Zdroj: data Krajský úřad Pardubického kraje, zpracování ACoRD CZ, z.s.

**Graf 21: Rozložení zdrojů v jednotlivých letech – odlehčovací služby pobytové**

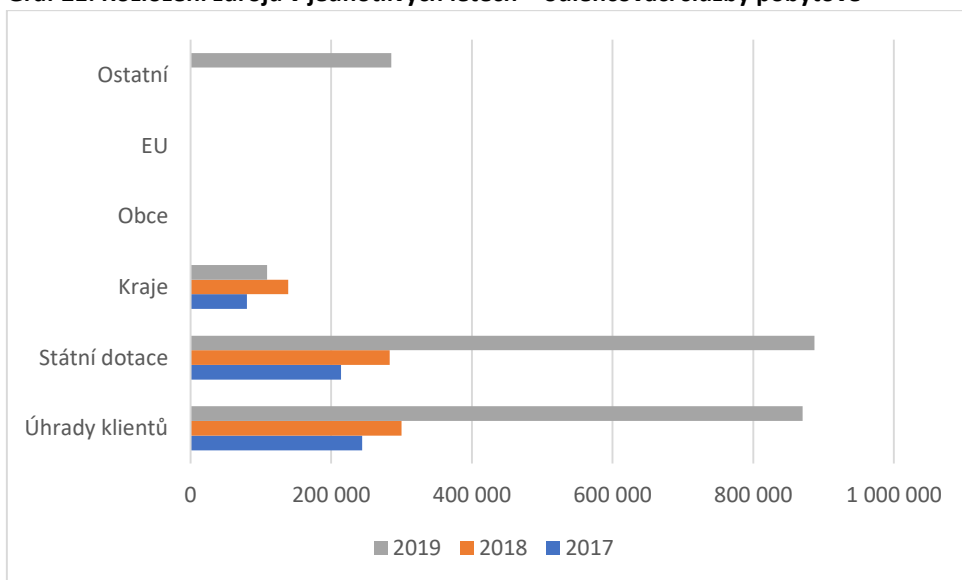

Zdroj: data Krajský úřad Pardubického kraje, zpracování ACoRD CZ, z.s.



### 2.1.6. CENTRA DENNÍCH SLUŽEB

V území působí jeden poskytovatel služby centra denních služeb, který je zařazen do krajské sítě sociálních služeb. Nejvýznamnějším zdrojem financování jsou státní dotace (73 % v roce 2019). Výnosy z prodeje služeb se každoročně navyšují (7 % v roce 2019), přesto je jejich výše nižší než podpora ze strany obcí (13 % v roce 2019). Výnosy a výdaje se každoročně mírně navyšují.

**Tabulka 22: Financování – centra denních služeb**

Zdroje financování v Kč	2017	2018	2019
Úhrada klientů	133 000	141 771	154 000
Státní dotace	1 212 000	1 384 935	1 532 000
Kraje (dotace, granty, příspěvek zřizovatele atd.)	85 000	70 000	60 000
Obce (dotace, granty, příspěvek zřizovatele atd.)	217 100	154 200	260 000
EU	0	63 815	0
Ostatní	131 775	1 229	80 000
<b>Celkem výnosy v Kč</b>	<b>1 778 875</b>	<b>1 815 950</b>	<b>2 086 000</b>
<b>Celkem výdaje v Kč</b>	<b>1 778 875</b>	<b>1 815 950</b>	<b>2 086 000</b>

Zdroj: data Krajský úřad Pardubického kraje, zpracování ACoRD CZ, z.s.

Vývoj přepočteného počtu úvazků v přímé péči byl ve sledovaných letech přibližně stejný. Přepočtené výdaje na 1 úvazek v přímé péči v roce 2019 činily 659 479,62 Kč.

**Tabulka 23: Vývoj počtu přepočtených pracovních úvazků v přímé péči ve vztah k výdajům**

Rok	Přepočtené pracovní úvazky v přímé péči	Výdaje na jeden přepočtený pracovní úvazek
2017	3,48	511 906,47
2018	3,79	478 637,32
2019	3,16	659 479,62

Zdroj: data Krajský úřad Pardubického kraje, zpracování ACoRD CZ, z.s.

Přepočtené výdaje na 1 uživatele v roce 2019 činily 173 833,33 Kč.

**Tabulka 24: Vývoj počtu uživatelů a přepočtené výdaje na uživatele v jednotlivých letech**

Rok	Počet uživatelů celkem	Přepočtené výdaje na uživatele v Kč
2017	12	148 239,58
2018	11	165 086,36
2019	12	173 833,33

Zdroj: data Krajský úřad Pardubického kraje, zpracování ACoRD CZ, z.s.





**Graf 25: Rozložení zdrojů v jednotlivých letech – centra denních služeb**

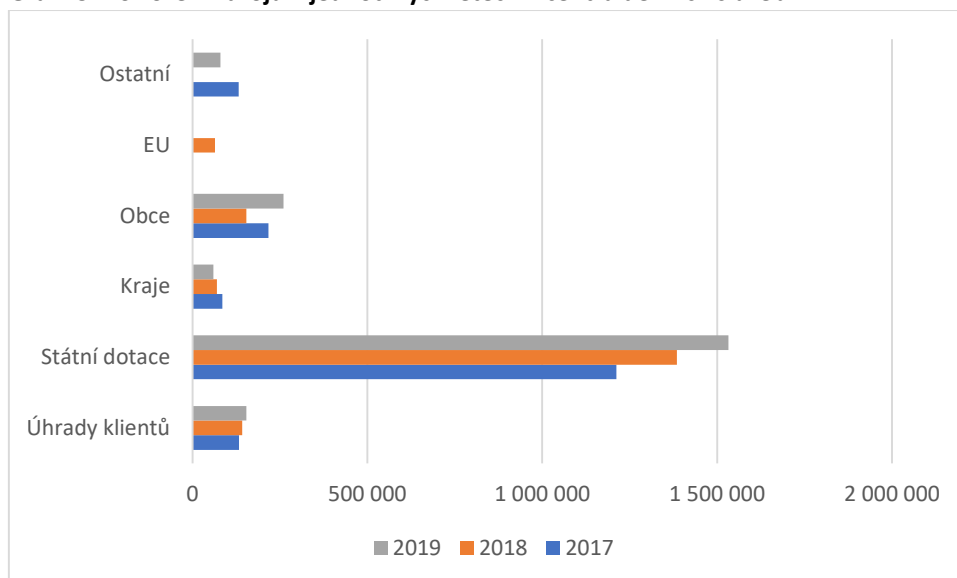

Zdroj: data Krajský úřad Pardubického kraje, zpracování ACoRD CZ, z.s.



### 2.1.7. DENNÍ STACIONÁŘE

V území působí tři poskytovatelé služby denní stacionář, všichni jsou zařazeni do krajské sítě sociálních služeb. Nejvýznamnějším zdrojem financování této služby jsou státní dotace (63 % v roce 2019). Výnosy z prodeje služeb se každoročně navyšují (22 % v roce 2019). Podíl financování ze strany obcí byl v letech 2017 a 2018 vyšší než ze strany kraje. Rovněž je patrný trend v meziročním srovnání snižování podílu financování této sociální služby ze strany obcí.

**Tabulka 26: Financování – denní stacionáře**

Zdroje financování v Kč	2017	2018	2019
Úhrada klientů	988 652	1 104 284	1 305 256
Státní dotace	2 686 900	3 443 000	3 784 000
Kraje (dotace, granty, příspěvek zřizovatele atd.)	392 000	361 000	363 000
Obce (dotace, granty, příspěvek zřizovatele atd.)	1 003 844	518 034	278 125
EU	0	0	0
Ostatní	113 342	234 639	295 270
<b>Celkem výnosy v Kč</b>	<b>5 184 738</b>	<b>5 660 957</b>	<b>6 025 651</b>
<b>Celkem výdaje v Kč</b>	<b>5 184 738</b>	<b>5 660 957</b>	<b>6 025 651</b>

Zdroj: data Krajský úřad Pardubického kraje, zpracování ACoRD CZ, z.s.

Přepočtené úvazky v přímé péči se meziročně ve sledovaných letech navyšují. Přepočtené výdaje na 1 úvazek v přímé péči v roce 2019 činily 576 812,63 Kč.

**Tabulka 27: Vývoj počtu přepočtených pracovních úvazků v přímé péči ve vztah k výdajům**

Rok	Přepočtené pracovní úvazky v přímé péči	Výdaje na jeden přepočtený pracovní úvazek
2017	9,35	644 799,46
2018	9,08	623 144,59
2019	8,99	576 812,63

Zdroj: data Krajský úřad Pardubického kraje, zpracování ACoRD CZ, z.s.

Přepočtené výdaje na 1 uživatele v roce 2019 činily 146 967,10 Kč.

**Tabulka 28: Vývoj počtu uživatelů a přepočtené výdaje na uživatele v jednotlivých letech**

Rok	Počet uživatelů celkem	Přepočtené výdaje na uživatele v Kč
2017	36	144 020,50
2018	37	152 998,84
2019	41	146 967,10

Zdroj: data Krajský úřad Pardubického kraje, zpracování ACoRD CZ, z.s.



**Graf 29: Rozložení zdrojů v jednotlivých letech – denní stacionáře**

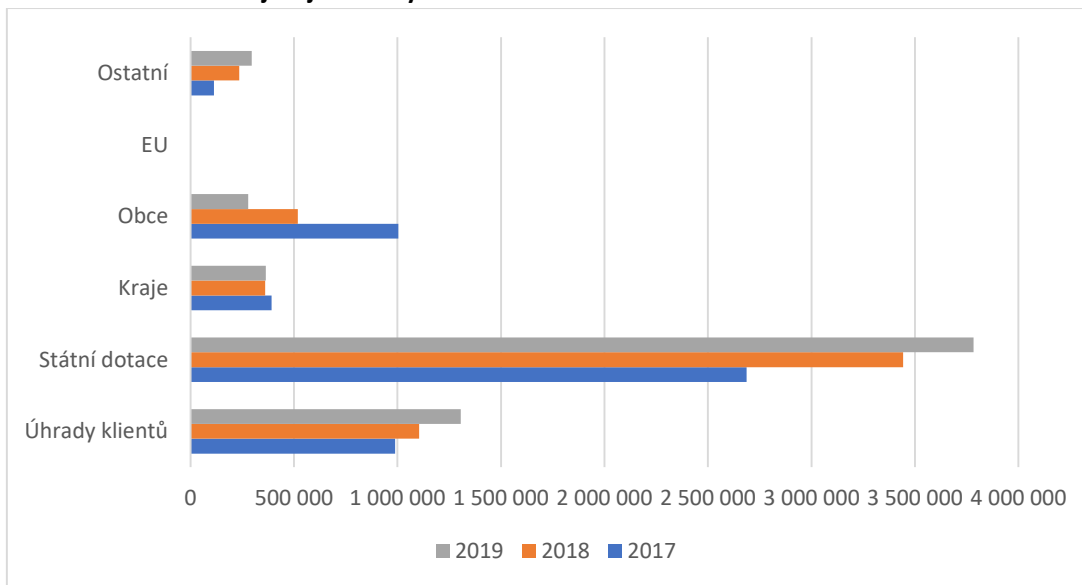

Zdroj: data Krajský úřad Pardubického kraje, zpracování ACoRD CZ, z.s.



### 2.1.8. DOMOVY PRO OSOBY SE ZDRAVOTNÍM POSTIŽENÍM

V území působí tři poskytovatelé této služby. V letech 2017 a 2018 byli zařazení do krajské sítě sociálních služeb 2 poskytovatelé, v roce 2019 tři. Nejvýznamnějším zdrojem financování této služby jsou úhrady od klientů (40 % v roce 2019), zejména úhrady za poskytování základních činností. Významným zdrojem financování jsou rovněž státní dotace (34 % v roce 2019) a příspěvky kraje (19 % v roce 2019). Výnosy z prodeje služeb se každoročně navyšují. Podíl financování ze strany obcí je rovněž každoročně navyšován.

**Tabulka 30: Financování – domovy pro osoby se zdravotním postižením**

Zdroje financování v Kč	2017	2018	2019
Úhrada klientů	54 365 991	55 759 252	60 509 033
Státní dotace	47 224 000	64 372 295	65 571 000
Kraje (dotace, granty, příspěvek zřizovatele atd.)	24 847 000	25 346 000	33 124 000
Obce (dotace, granty, příspěvek zřizovatele atd.)	348 700	445 408	1 221 270
EU	0	0	0
Ostatní	8 398 264	8 278 225	10 213 665
<b>Celkem výnosy v Kč</b>	<b>135 183 955</b>	<b>154 234 180</b>	<b>174 638 968</b>
<b>Celkem výdaje v Kč</b>	<b>134 666 921</b>	<b>154 073 320</b>	<b>174 827 834</b>

Zdroj: data Krajský úřad Pardubického kraje, zpracování ACoRD CZ, z.s.

Přepočtené úvazky v přímé péči se meziročně ve sledovaných letech navyšují. Přepočtené výdaje na 1 úvazek v přímé péči v roce 2018 činily 691 582,86 Kč.

**Tabulka 31: Vývoj počtu přepočtených pracovních úvazků v přímé péči ve vztah k výdajům**

Rok	Přepočtené pracovní úvazky v přímé péči	Výdaje na jeden přepočtený pracovní úvazek
2017	213,01	632 221,26
2018	222,78	691 582,86
2019	39,79	4 394 171,71 <sup>7</sup>

Zdroj: data Krajský úřad Pardubického kraje, zpracování ACoRD CZ, z.s.

Přepočtené výdaje na 1 lůžko v roce 2019 činily 664 744,62, - Kč, což je o cca 156 tis. Kč více než v roce 2017. Došlo rovněž k mírnému snížení počtu lůžek.

<sup>7</sup>Dostupné údaje o počtu přepočtených pracovních úvazcích v přímé péči za rok 2019 s velkou pravděpodobností neodpovídají realitě (nedošlo k podstatnému snížení počtu lůžek a uživatelů této sociální služby).



**Tabulka 32: Vývoj počtu lůžek ve vztah k výdajům**

Rok	Kapacita lůžek	Výdaje na jedno lůžko
2017	265	508 177,06
2018	263	585 830,11
2019	263	664 744,62

Zdroj: data Krajský úřad Pardubického kraje, zpracování ACoRD CZ, z.s.

Přepočtené výdaje na 1 uživatele v roce 2019 činily 580 823,37 Kč.

**Tabulka 33: Vývoj počtu uživatelů a přepočtené výdaje na uživatele v jednotlivých letech**

Rok	Počet uživatelů celkem	Přepočtené výdaje na uživatele v Kč
2017	277	486 162,17
2018	281	548 303,63
2019	301	580 823,37

Zdroj: data Krajský úřad Pardubického kraje, zpracování ACoRD CZ, z.s.

**Graf 34: Rozložení zdrojů v jednotlivých letech – domovy pro osoby se zdravotním postižením**

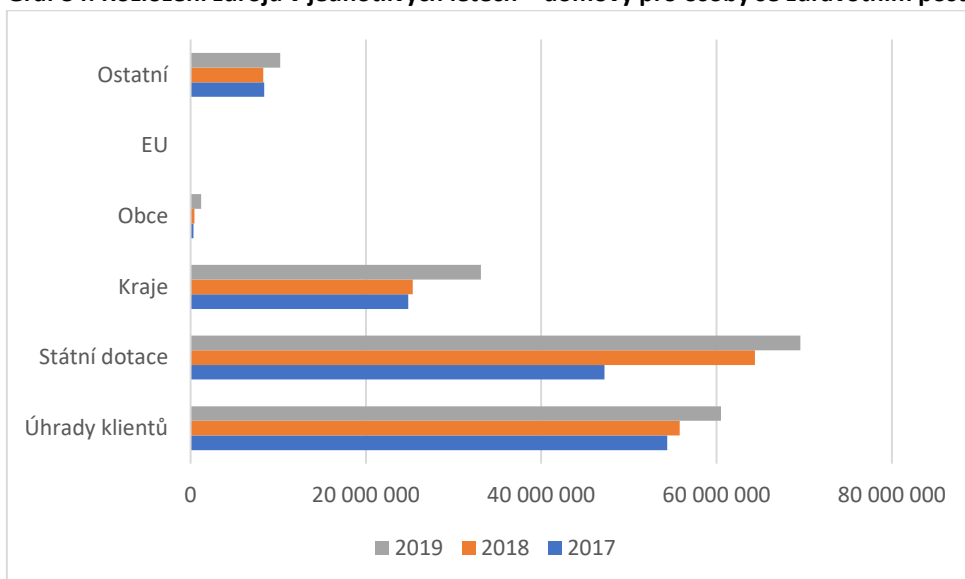

Zdroj: data Krajský úřad Pardubického kraje, zpracování ACoRD CZ, z.s.



### 2.1.9. DOMOVY PRO SENIORY

V území působí 4 poskytovatelé služby domovy pro seniory, kteří jsou zařazeni do krajské sítě sociálních služeb. Nejvýznamnějším zdrojem financování této služby je úhrada klientů (52 % v roce 2019), zejména úhrady za poskytování základních činností. Významným zdrojem financování jsou rovněž státní dotace (29 % v roce 2019) a úhrady zdravotních pojišťoven (17 % v roce 2019). Výnosy z prodeje služeb se každoročně navyšují. Kraj se na financování těchto služeb na území ORP Chrudim nepodílí. Podíl financování ze strany obcí byl nejvyšší v roce 2018.

**Tabulka 35: Financování – domovy pro seniory**

Zdroje financování v Kč	2017	2018	2019
Úhrada klientů	71 807 260	74 937 516	76 199 601
Státní dotace	43 591 000	34 195 621	41 341 541
Kraje (dotace, granty, příspěvek zřizovatele atd.)	0	0	0
Obce (dotace, granty, příspěvek zřizovatele atd.)	3 478 834	4 617 387	3 283 270
EU	0	0	0
Ostatní	24 203 006	22 962 450	24 973 675
<b>Celkem výnosy v Kč</b>	<b>143 080 100</b>	<b>136 712 974</b>	<b>145 798 087</b>
<b>Celkem výdaje v Kč</b>	<b>123 466 870</b>	<b>136 959 478</b>	<b>148 191 022</b>

Zdroj: data Krajský úřad Pardubického kraje, zpracování ACoRD CZ, z.s.

Oproti roku 2018 došlo v roce 2019 ke snížení počtu přepočtených úvazků pracovníků v přímé péči. Přepočtené výdaje na 1 úvazek v přímé péči v roce 2019 činily 948 355,17 Kč.

**Tabulka 36: Vývoj počtu přepočtených pracovních úvazků v přímé péči ve vztah k výdajům**

Rok	Přepočtené pracovní úvazky v přímé péči	Výdaje na jeden přepočtený pracovní úvazek
2017	139,59	884 526,94
2018	163,48	837 781,28
2019	156,26	948 355,17

Zdroj: data Krajský úřad Pardubického kraje, zpracování ACoRD CZ, z.s.

Počet lůžek ve sledovaných letech zůstává stabilní. Přepočtené výdaje na 1 lůžko se v jednotlivých letech navyšují, 2019 činily 445 018,08 Kč, což je cca o 75 tis. Kč více než v roce 2017.

**Tabulka 37: Vývoj počtu lůžek ve vztah k výdajům**

Rok	Kapacita lůžek	Výdaje na jedno lůžko
2017	333	370 771,38
2018	333	411 289,72



Rok	Kapacita lůžek	Výdaje na jedno lůžko
2019	333	445 018,08

Zdroj: data Krajský úřad Pardubického kraje, zpracování ACoRD CZ, z.s.

Přepočtené výdaje na 1 uživatele v roce 2019 činily 335 273,81 Kč.

**Tabulka 38: Vývoj počtu uživatelů a přepočtené výdaje na uživatele v jednotlivých letech**

Rok	Počet uživatelů celkem	Přepočtené výdaje na uživatele v Kč
2017	434	284 485,88
2018	422	324 548,53
2019	442	335 273,81

Zdroj: data Krajský úřad Pardubického kraje, zpracování ACoRD CZ, z.s.

**Graf 39: Rozložení zdrojů v jednotlivých letech – domovy pro seniory**

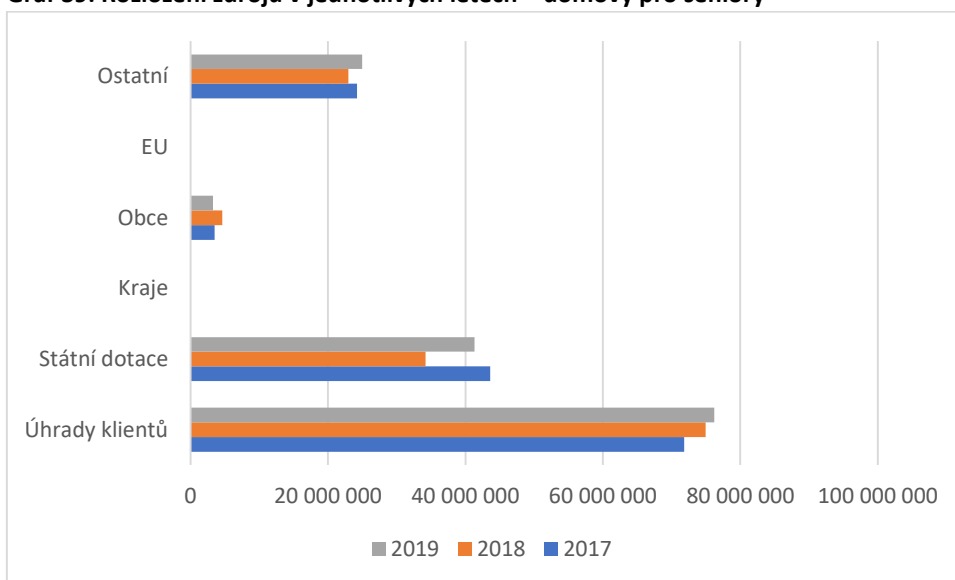

Zdroj: data Krajský úřad Pardubického kraje, zpracování ACoRD CZ, z.s.



### 2.1.10. DOMOVY SE ZVLÁŠTNÍM REŽIMEM

V území působí 4 poskytovatelé služby domovy se zvláštním režimem, kteří jsou zařazeni do krajské sítě sociálních služeb. Nejvýznamnějším zdrojem financování této služby je úhrada klientů (45 % v roce 2019), zejména úhrady za poskytování základních činností. Významným zdrojem financování jsou rovněž státní dotace (26 % v roce 2019) a úhrady zdravotních pojišťoven (22 % v roce 2019). Výnosy z prodeje služeb se každoročně navyšují. Kraj se na financování těchto služeb významněji podílel v letech 2018 (6 %) a 2019 (7 %).

Tabulka 40: Financování – domovy se zvláštním režimem

Zdroje financování v Kč	2017	2018	2019
Úhrada klientů	63 784 531	65 385 055	68 586 199
Státní dotace	32 974 521	37 302 078	38 830 174
Kraje (dotace, granty, příspěvek zřizovatele atd.)	7 774 000	8 806 000	10 580 000
Obce (dotace, granty, příspěvek zřizovatele atd.)	155 830	140 700	168 730
EU	0	0	0
Ostatní	25 614 813	27 199 292	32 903 131
<b>Celkem výnosy v Kč</b>	<b>130 303 695</b>	<b>138 833 125</b>	<b>151 068 234</b>
<b>Celkem výdaje v Kč</b>	<b>130 036 766</b>	<b>145 732 797</b>	<b>158 348 770</b>

Zdroj: data Krajský úřad Pardubického kraje, zpracování ACoRD CZ, z.s.

Oproti roku 2018 došlo v roce 2019 k poměrně podstatnému snížení počtu přepočtených úvazků pracovníků v přímé péči (více jak 102). Přepočtené výdaje na 1 úvazek v přímé péči v roce 2019 činily 918 268,38 Kč.

Tabulka 41: Vývoj počtu přepočtených pracovních úvazků v přímé péči ve vztah k výdajům

Rok	Přepočtené pracovní úvazky v přímé péči	Výdaje na jeden přepočtený pracovní úvazek
2017	140,05	928 506,41
2018	242,52	600 910,92
2019	172,44	918 268,38

Zdroj: data Krajský úřad Pardubického kraje, zpracování ACoRD CZ, z.s.

Během sledovaného období došlo k navýšení počtu lůžek o 17. Domovy se zvláštním režimem jsou rovněž sociální službou s největším počtem lůžek na území ORP Chrudim. Přepočtené výdaje na 1 lůžko i v roce 2019 činily 398 863,40 Kč. Meziročně dochází k postupnému navyšování této částky.

Tabulka 42: Vývoj počtu lůžek ve vztah k výdajům





Rok	Kapacita lůžek	Výdaje na jedno lůžko
2017	380	342 202,02
2018	397	367 085,13
2019	397	398 863,40

Zdroj: data Krajský úřad Pardubického kraje, zpracování ACoRD CZ, z.s.

Přepočtené výdaje na 1 uživatele v roce 2019 činily 331 968,07 Kč.

**Tabulka 43: Vývoj počtu uživatelů a přepočtené výdaje na uživatele v jednotlivých letech**

Rok	Počet uživatelů celkem	Přepočtené výdaje na uživatele v Kč
2017	432	301 011,03
2018	638	228 421,31
2019	477	331 968,07

Zdroj: data Krajský úřad Pardubického kraje, zpracování ACoRD CZ, z.s.

**Graf 44: Rozložení zdrojů v jednotlivých letech – domovy se zvláštním režimem**

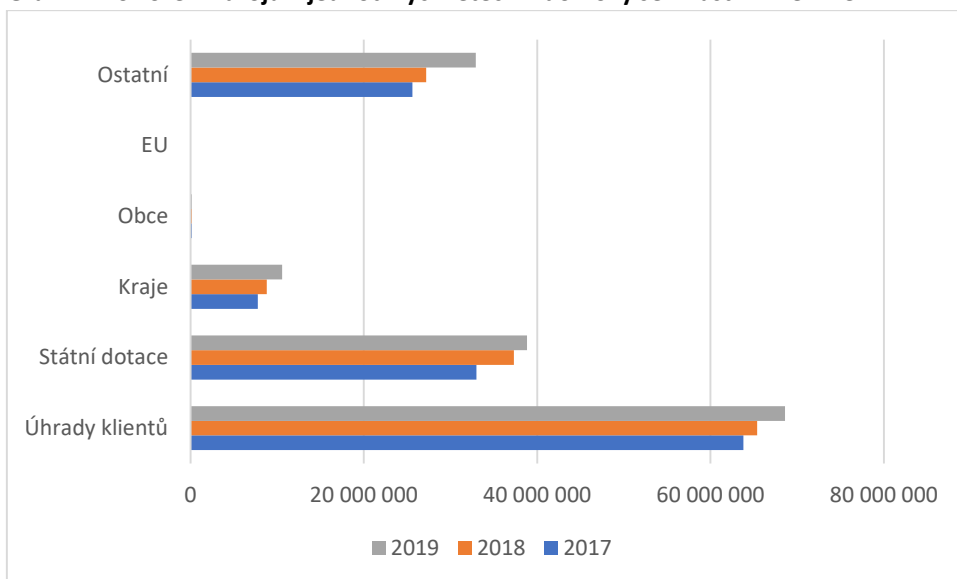

Zdroj: data Krajský úřad Pardubického kraje, zpracování ACoRD CZ, z.s.



### 2.1.11. CHRÁNĚNÉ BYDLENÍ

V území působí 2 poskytovatelé služby chráněného bydlení, kteří jsou zařazeni do krajské sítě sociálních služeb. Nejvýznamnějším zdrojem financování této služby je státní dotace (56 % v roce 2019). Významným zdrojem financování byla úhrada klientů (38 % v roce 2019). Výnosy z prodeje služeb se každoročně navyšují. Kraj se na financování těchto služeb významněji podílel v letech 2017 (22 %) a 2018 (19 %), naopak v roce 2019 došlo ke snížení podílu (5 %). Obce se na financování této služby nepodílí.

**Tabulka 45: Financování – chráněné bydlení**

Zdroje financování v Kč	2017	2018	2019
Úhrada klientů	3 363 645	3 638 058	4 216 028
Státní dotace	2 729 000	3 986 000	6 319 000
Kraje (dotace, granty, příspěvek zřizovatele atd.)	1 718 000	1 818 000	524 000
Obce (dotace, granty, příspěvek zřizovatele atd.)	0	0	0
EU	0	0	0
Ostatní	65 100	106 488	108 390
<b>Celkem výnosy v Kč</b>	<b>7 875 745</b>	<b>9 548 546</b>	<b>11 167 418</b>
<b>Celkem výdaje v Kč</b>	<b>7 875 745</b>	<b>9 548 546</b>	<b>11 167 418</b>

Zdroj: data Krajský úřad Pardubického kraje, zpracování ACoRD CZ, z.s.

Přepočtené úvazky pracovníků v přímé péči byly mezi lety 2017–2019 postupně navyšovány. Přepočtené výdaje na 1 úvazek v přímé péči v roce 2019 činily 834 180,01 Kč.

**Tabulka 46: Vývoj počtu přepočtených pracovních úvazků v přímé péči ve vztah k výdajům**

Rok	Přepočtené pracovní úvazky v přímé péči	Výdaje na jeden přepočtený pracovní úvazek
2017	9,84	800 372,46
2018	10,39	919 154,63
2019	13,39	834 180,01

Zdroj: data Krajský úřad Pardubického kraje, zpracování ACoRD CZ, z.s.

Přepočtené výdaje na 1 lůžko i v roce 2019 činily 338 406,61 Kč. Meziročně dochází k postupnému navyšování této částky. Oproti roku 2017 došlo k navýšení o cca 92 tis. Kč.



**Tabulka 47: Vývoj počtu lůžek ve vztah k výdajům**

Rok	Kapacita lůžek	Výdaje na jedno lůžko
2017	32	246 117,03
2018	33	289 349,88
2019	33	338 406,61

Zdroj: data Krajský úřad Pardubického kraje, zpracování ACoRD CZ, z.s.

Přepočtené výdaje na 1 uživatele v roce 2019 činily 286 344,05 Kč.

**Tabulka 48: Vývoj počtu uživatelů a přepočtené výdaje na uživatele v jednotlivých letech**

Rok	Počet uživatelů celkem	Přepočtené výdaje na uživatele v Kč
2017	32	246 117,03
2018	34	280 839,59
2019	39	286 344,05

Zdroj: data Krajský úřad Pardubického kraje, zpracování ACoRD CZ, z.s.

**Graf 49: Rozložení zdrojů v jednotlivých letech – chráněné bydlení**

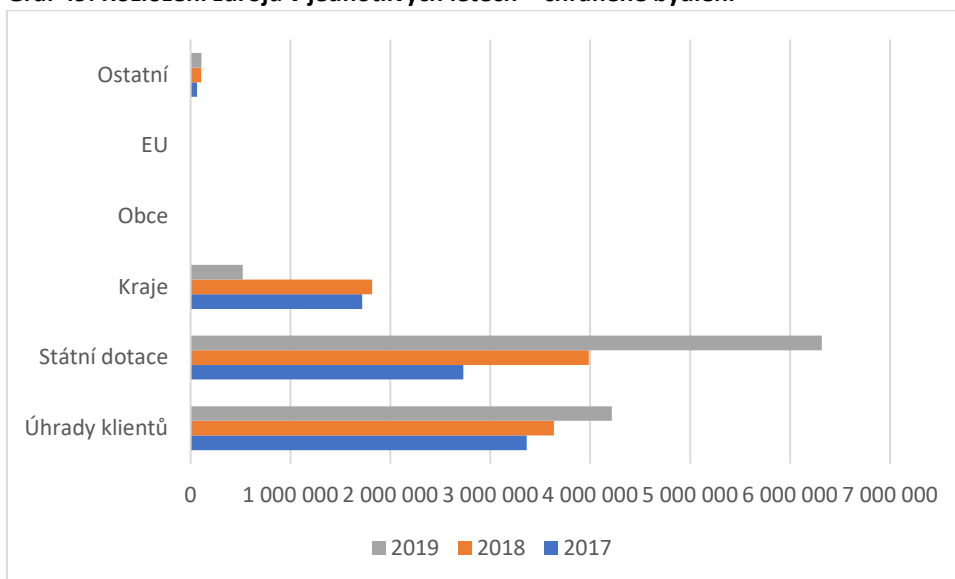

Zdroj: data Krajský úřad Pardubického kraje, zpracování ACoRD CZ, z.s.



## 2.2. SHRnutí POROVNÁNÍ VÝDAJŮ A VÝNOSŮ SLUŽEB SOCIÁLNÍ PÉČE

Nejdůležitějším zdrojem financování služeb sociální péče je úhrada klientů (zejména úhrady od uživatelů sociálních služeb). Důležitým zdrojem jsou rovněž státní dotace, následují další zdroje (zejména příspěvky zdravotních pojišťoven). Podíl kraje a obcí je v součtu přibližně srovnatelný jako podíl dalších zdrojů. Z meziročního srovnání je zřejmé, že v uplynulých třech letech docházelo k průběžnému navyšování objemu finančních prostředků u všech zdrojů financování služeb sociální péče na území ORP Chrudim. Obce se nejvýznamněji podílejí (z hlediska objemu i podílu) na financování pečovatelských služeb a domovů pro seniory, kraj naopak na financování domovů pro osoby se zdravotním postižením.

Postupně dochází ke snižování podílu prodeje služeb, a naopak k navyšování podílu státní dotace a mírně i ostatních zdrojů (zejména příspěvku zdravotních pojišťoven). Podíl obcí a krajů se meziročně nemění. V letech 2017-2019 se na financování služeb sociální péče podílely prostředky EU minimálně (pouze v roce 2018 v případě center denních služeb).

Porovnáním celkových výdajů u konkrétní sociální služby v roce 2019 a aktuálního počtu lůžek, případně přepočteného počtu úvazků v přímé péči je možné sledovat roční výdaje na 1 lůžko/1 úvazek v přímé péči. Z tohoto srovnání, u služeb sociální péče poskytovaných pobytovou formou, vychází jako jednoznačně finančně nejnáročnější služby domovy pro osoby se zdravotním postižením. Naopak finančně nejvýhodnější jsou výdaje na roční provoz odlehčovacích služeb, chráněného bydlení a překvapivě i domovů se zvláštním režimem.

U služeb sociální péče sledovaných dle výdajů na jeden přepočtený úvazek jsou nejnákladnější centra denních služeb a denní stacionáře. Výdaje na 1 přepočtený úvazek u pečovatelské služby a osobní asistence jsou mírně levnější. Pouze u osobní asistence došlo k mírnému snížení výdajů na 1 přepočtený úvazek při meziročním srovnání (2018-2019) u ostatních sledovaných služeb došlo naopak k nárůstu výdajů na 1 lůžko/1 úvazek v přímé péči.

**Tabulka 50: Financování (výnosy) – služby sociální péče**

Zdroje financování v Kč	2017		2018		2019	
Úhrada klientů	207 793 963	43,87 %	214 334 769	42,23 %	225 478 203	40,51 %
Státní dotace	149 231 521	31,51 %	171 883 235	33,86 %	191 602 932	34,42 %
Kraje (dotace, granty, příspěvek zřizovatele atd.)	36 773 000	7,76 %	37 916 800	7,47 %	45 814 000	8,23 %
Obce (dotace, granty, příspěvek zřizovatele atd.)	17 519 840	3,70 %	21 767 201	4,29 %	23 016 446	4,13 %
EU	0	0,00 %	63 815	0,01 %	0	0,00 %
Ostatní	62 586 421	13,21 %	61 605 067	12,14 %	70 726 069	12,71 %
<b>Celkem v Kč</b>	<b>473 904 745</b>		<b>507 570 887</b>		<b>556 637 650</b>	

Zdroj: data Krajský úřad Pardubického kraje, zpracování ACoRD CZ, z.s.



**Graf 51: Rozložení zdrojů v jednotlivých letech – celkem služby sociální péče**

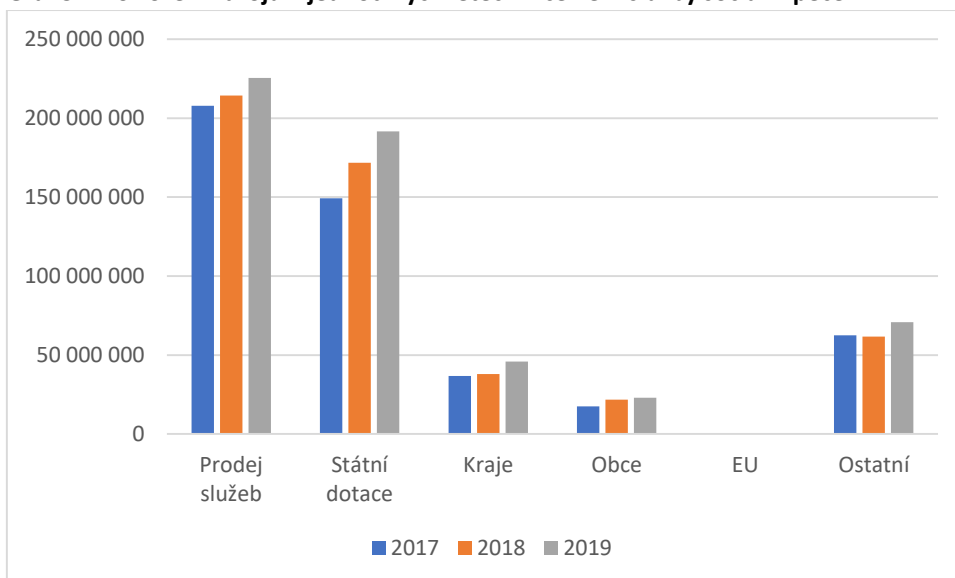

Zdroj: data Krajský úřad Pardubického kraje, zpracování ACoRD CZ, z.s.

**Graf 52: Porovnání zdrojů financování služeb sociální péče v roce 2017**

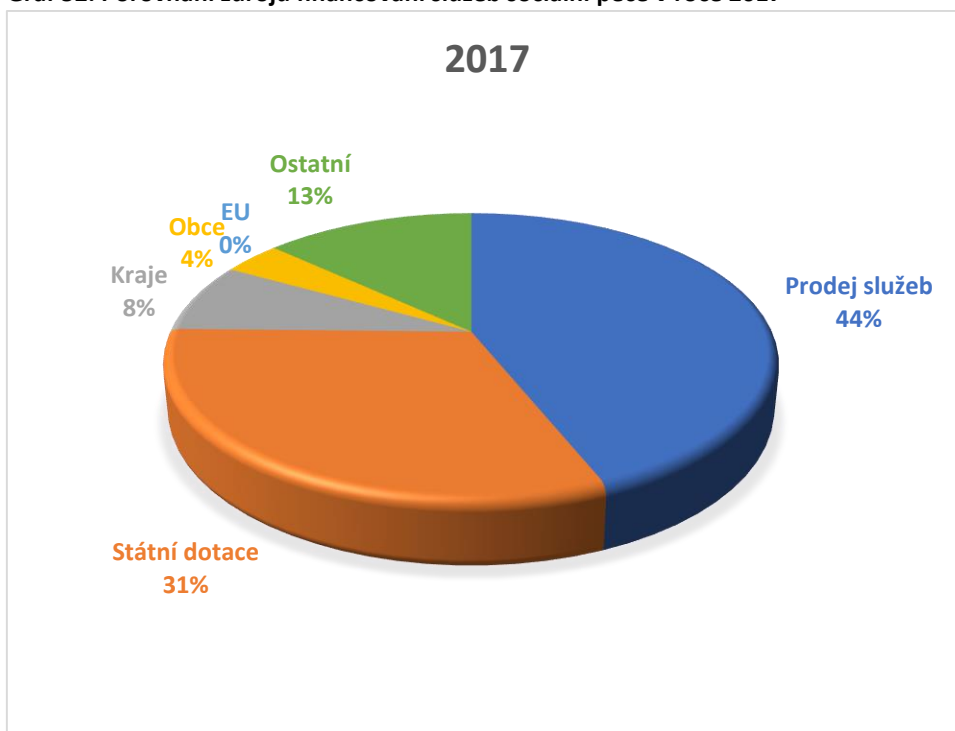

Zdroj: data Krajský úřad Pardubického kraje, zpracování ACoRD CZ, z.s.



Graf 53: Porovnání zdrojů financování služeb sociální péče v roce 2018

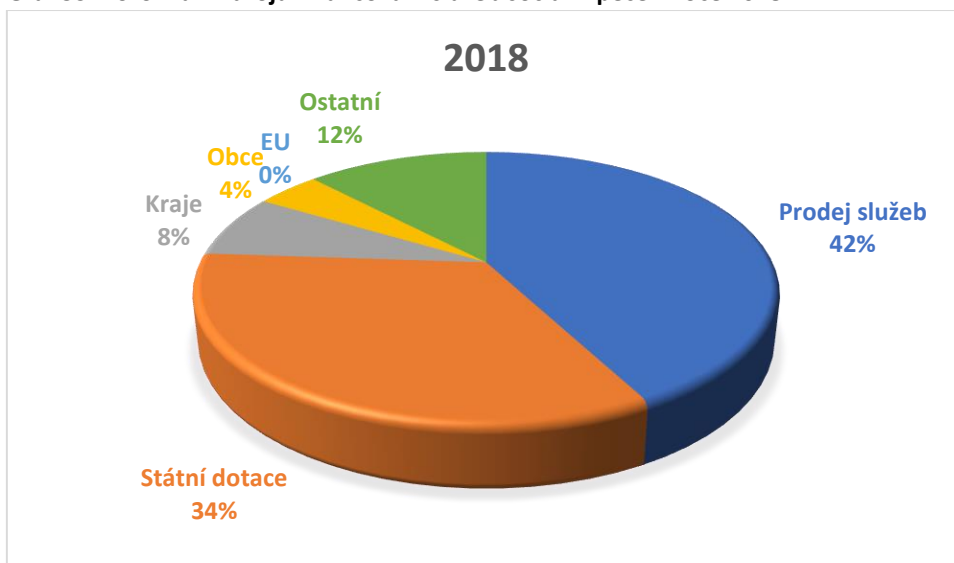

Zdroj: data Krajský úřad Pardubického kraje, zpracování ACoRD CZ, z.s.

Graf 54: Porovnání zdrojů financování služeb sociální péče v roce 2019

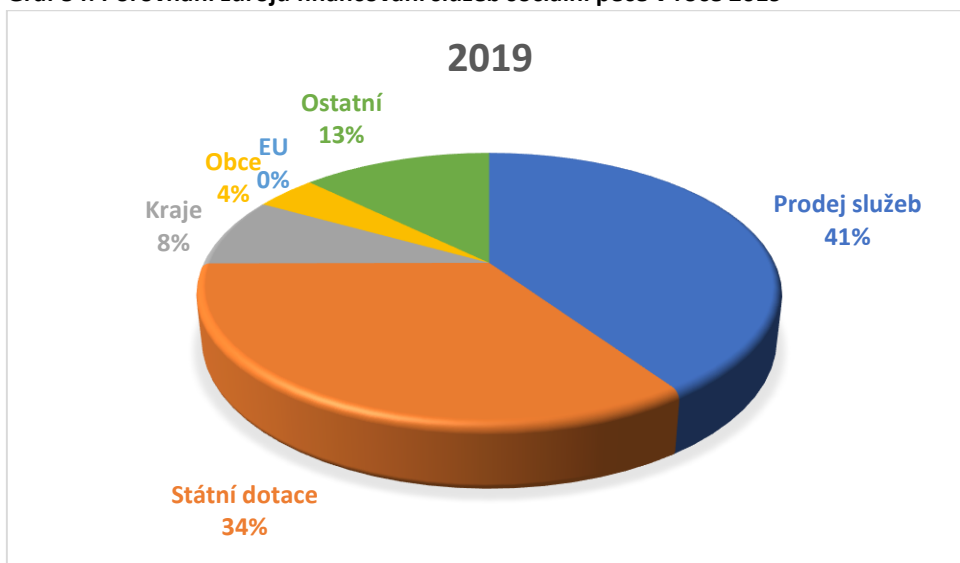

Zdroj: data Krajský úřad Pardubického kraje, zpracování ACoRD CZ, z.s.

Tabulka 55: Přepočtené výdaje na 1 úvazek v přímé péči u služeb sociální péče poskytovaných v roce 2019

	Cena na 1 úvazek v přímé péči v roce 2019
Centra denních služeb	659 479,62
Denní stacionáře	644 799,46
Osobní asistence	502 758,89
Pečovatelská služba	582 644,38
<b>Průměr</b>	<b>597 420,59</b>

Zdroj: data Krajský úřad Pardubického kraje, zpracování ACoRD CZ, z.s.



**Tabulka 56: Přepočtené výdaje na 1 lůžko v roce 2019 u služeb sociální péče**

	Cena na 1 lůžko v roce 2019 v Kč
Domovy pro osoby se zdravotním postižením	664 744,62
Domovy pro seniory	445 018,08
Domovy se zvláštním režimem	398 863,40
Odlehčovací služby (pobytová forma)	351 605,29
Chráněné bydlení	338 406,61
<b>Průměr</b>	<b>441 598,74</b>

Zdroj: data Krajský úřad Pardubického kraje, zpracování ACoRD CZ, z.s.

**Tabulka 57: Přepočtené výdaje na 1 uživatele u služeb sociální péče poskytovaných v roce 2019**

	Cena na 1 uživatele v roce 2019
Centra denních služeb	659 479,62
Denní stacionáře	146 967,10
Osobní asistence	124 461,24
Pečovatelská služba	44 034,34
Průvodcovské a předčitatelské služby	15 684,44
Domovy pro osoby se zdravotním postižením	580 823,37
Domovy pro seniory	335 273,81
Domovy se zvláštním režimem	331 968,07
Odlehčovací služby (pobytová forma)	53 505,15
Chráněné bydlení	286 344,05
<b>Průměr</b>	<b>258 854,12</b>

Zdroj: data Krajský úřad Pardubického kraje, zpracování ACoRD CZ, z.s.

**Tabulka 58: Meziroční srovnání vývoje jednotkových cen u vybraných sociálních služeb sociální péče**

Vybrané sociální služby	Cena na 1 lůžko v roce 2018	Cena na 1 úvazek v přímé péči v roce 2018	Cena na 1 lůžko v roce 2019	Cena na 1 úvazek v přímé péči v roce 2019
Pečovatelská služba		555 771,66		582 644,38
Osobní asistence		516 603,88		502 758,89
Domovy pro seniory	411 289,72		445 018,08	
Chráněné bydlení	289 349,88		338 406,61	



Vybrané sociální služby	Cena na 1 lůžko v roce 2018	Cena na 1 úvazek v přímé péči v roce 2018	Cena na 1 lůžko v roce 2019	Cena na 1 úvazek v přímé péči v roce 2019
Domovy se zvláštním režimem	367 085,13		398 863,40	

Zdroj: data Krajský úřad Pardubického kraje, zpracování ACoRD CZ, z.s.





## 2.3. SLUŽBY SOCIÁLNÍ PREVENCE

### 2.3.1. RANÁ PÉČE

V území působí 3 poskytovatelé této převážně terénní služby, kteří jsou zařazeni do krajské sítě sociálních služeb. Dochází k postupnému navyšování výdajů a výnosů na poskytování této služby.

Nejvýznamnějším zdrojem financování této služby je státní dotace, která byla mezi lety 2017 a 2019 výrazně navýšena. V letech 2017 a 2018 byla služba významně financována z prostředků EU, v roce 2019 již tento zdroj chybí. Výše financování ze strany kraje se opět mezi lety 2017 a 2019 zněkolikanásobilo. Stejný trend vykazují finanční zdroje ze strany obcí.

Tabulka 59: Financování – raná péče

Zdroje financování v Kč	2017	2018	2019
Úhrada klientů	41 600	0	300
Státní dotace	5 935 217	8 235 560	14 879 879
Kraje (dotace, granty, příspěvek zřizovatele atd.)	652 084	795 660	2 398 037
Obce (dotace, granty, příspěvek zřizovatele atd.)	68 550	50 617	583 783
EU	6 894 968	6 920 444	0
Ostatní	374 012	534 467	1 504 739
<b>Celkem výnosy v Kč</b>	<b>13 966 431</b>	<b>16 536 748</b>	<b>19 366 738</b>
<b>Celkem výdaje v Kč</b>	<b>13 980 690</b>	<b>17 020 949</b>	<b>19 361 770</b>

Zdroj: data Krajský úřad Pardubického kraje, zpracování ACoRD CZ, z.s.

Výdaje na 1 přepočtený pracovní úvazek v přímé péči v roce 2019 činily 1 035 987, - Kč.

Tabulka 60: Vývoj počtu přepočtených pracovních úvazků v přímé péči ve vztah k výdajům

Rok	Přepočtené pracovní úvazky v přímé péči	Výdaje na jeden přepočtený pracovní úvazek
2017	18,1	776 273,73
2018	19,44	875 671,32
2019	18,69	1 035 987,09

Zdroj: data Krajský úřad Pardubického kraje, zpracování ACoRD CZ, z.s.

Přepočtené výdaje na 1 uživatele v roce 2019 činily 46 209,47 Kč.

Tabulka 61: Vývoj počtu uživatelů a přepočtené výdaje na uživatele v jednotlivých letech

Rok	Počet uživatelů celkem	Přepočtené výdaje na uživatele v Kč
2017	394	35 483,98



Rok	Počet uživatelů celkem	Přepočtené výdaje na uživatele v Kč
2018	396	42 982,19
2019	419	46 209,47

Zdroj: data Krajský úřad Pardubického kraje, zpracování ACoRD CZ, z.s.

**Graf 62: Rozložení zdrojů v jednotlivých letech – raná péče**

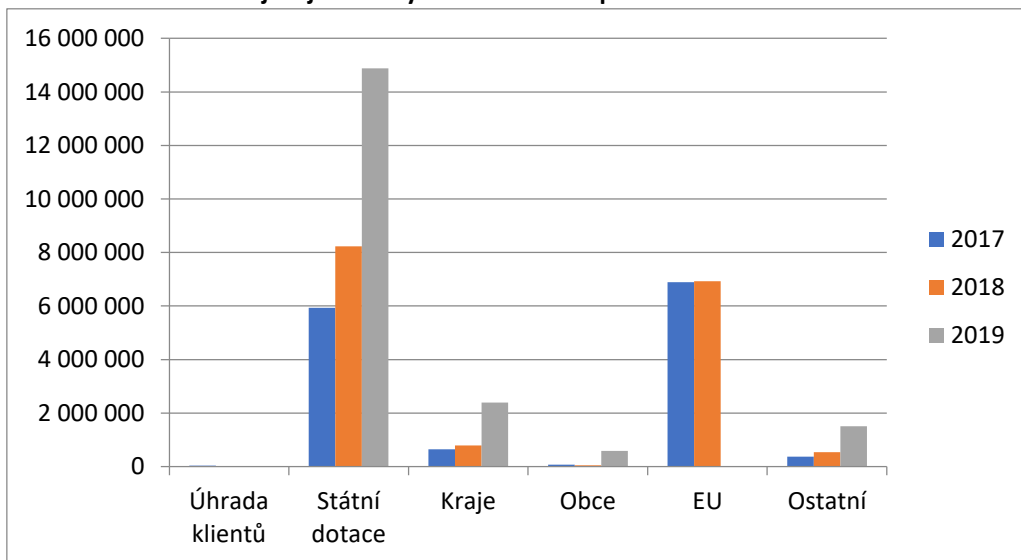

Zdroj: data Krajský úřad Pardubického kraje, zpracování ACoRD CZ, z.s.



### 2.3.3. TELEFONICKÁ KRIZOVÁ POMOC

V území působí celkem 3 poskytovatelé této terénní služby, dva z těchto poskytovatelů však nejsou zařazeni do krajské sítě sociálních služeb (jde o organizace Linka bezpečí, z.s. a Bílý kruh bezpečí, z.s.). Údaje za jediného poskytovatele zařazeného do krajské sítě sociálních služeb dokládají, že mezi roky 2017 a 2018 došlo k navýšení výnosů služby, v roce 2019 jsou ale výnosy oproti roku 2018 nižší (přičemž výdaje meziročně stále stoupají). Nejvýznamnějším zdrojem financování této služby je státní dotace, která je každoročně navyšována a pro rok 2019 se stává také výhradním jediným zdrojem financí na realizaci služby. Krajské, obecní ani jiné možné finanční dotace nejsou v roce 2019 službě poskytnuty.

**Tabulka 63: Financování – Telefonická krizová pomoc<sup>8</sup>**

Zdroje financování v Kč	2017	2018	2019
Úhrada klientů	10 000	5 000	3 000
Státní dotace	1 841 000	2 306 000	2 385 000
Kraje (dotace, granty, příspěvek zřizovatele atd.)	141 000	178 000	0
Obce (dotace, granty, příspěvek zřizovatele atd.)	78 200	91 100	0
EU	0	0	0
Ostatní	18 025	13 994	0
<b>Celkem výnosy v Kč</b>	<b>2 088 225</b>	<b>2 594 094</b>	<b>2 388 000</b>
<b>Celkem výdaje v Kč</b>	<b>2 091 606</b>	<b>2 597 943</b>	<b>2 650 867</b>

Zdroj: data Krajský úřad Pardubického kraje, zpracování ACoRD CZ, z.s.

Výdaje na 1 přepočtený pracovní úvazek v přímé péči v roce 2019 činily 441 811,17 Kč.

**Tabulka 64: Vývoj počtu přepočtených pracovních úvazků v přímé péči ve vztah k výdajům**

Rok	Přepočtené pracovní úvazky v přímé péči	Výdaje na jeden přepočtený pracovní úvazek
2017	6,25	334 656,96
2018	6,1	425 613,20
2019	6	441 811,17

Zdroj: data Krajský úřad Pardubického kraje, zpracování ACoRD CZ, z.s.

Přepočtené výdaje na 1 uživatele v roce 2019 činily 776,92 Kč.

<sup>8</sup>Veškerá uváděná data o financování sociální služby telefonická krizová pomoc se týkají pouze jednoho ze tří poskytovatelů (organizace KONTAKT Ústí nad Orlicí, o.p.s.), kteří na území ORP Chrudim působí.



**Tabulka 65: Vývoj počtu uživatelů a přepočtené výdaje na uživatele v jednotlivých letech**

Rok	Počet uživatelů celkem	Přepočtené výdaje na uživatele v Kč
2017	3153	663,37
2018	2431	1068,67
2019	3412	776,92

Zdroj: data Krajský úřad Pardubického kraje, zpracování ACoRD CZ, z.s.

**Graf 66: Rozložení zdrojů v jednotlivých letech – telefonická krizová pomoc**

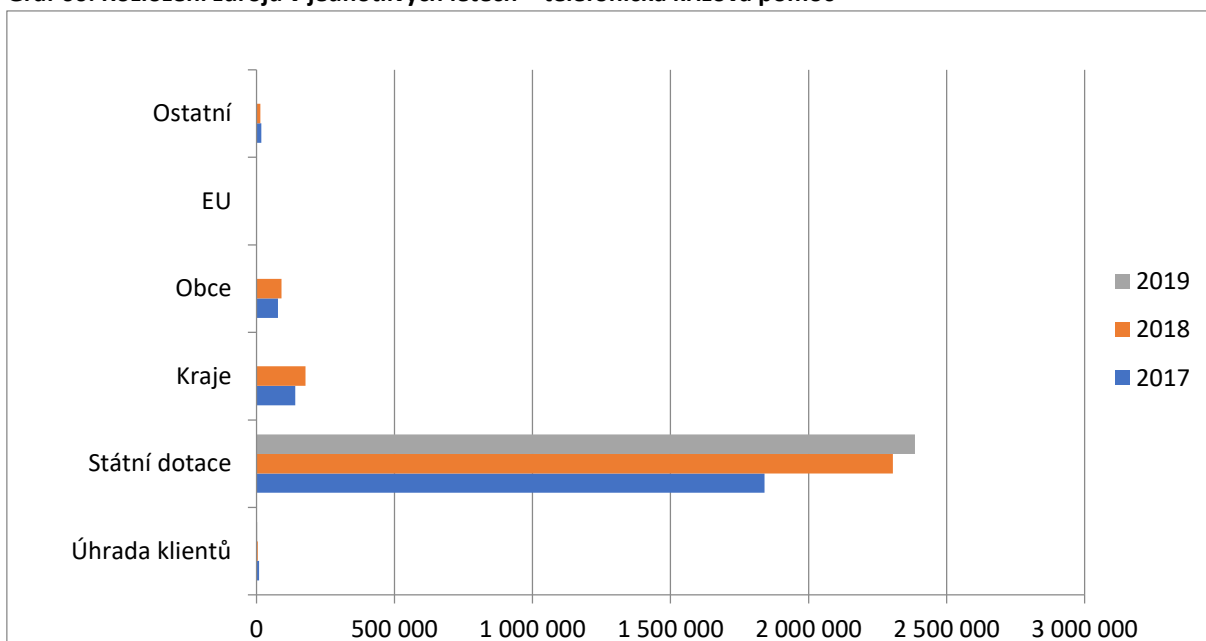

Zdroj: data Krajský úřad Pardubického kraje, zpracování ACoRD CZ, z.s.



### 2.3.4. AZYLOVÉ DOMY

V území působí jeden poskytovatel této pobytové služby, který je zařazen do krajské sítě sociálních služeb. Průběžně dochází k postupnému navyšování výdajů a výnosů na poskytování této služby. Nejvýznamnějším zdrojem financování této služby v letech 2017–2019 jsou dotace z prostředků Evropské unie. Zhruba čtvrtinu finančních zdrojů (23 až 25 %) tvoří finanční prostředky poskytnuté obcemi. U této služby je též významným zdrojem finančních prostředků úhrady od uživatelů (8 až 10 %). Krajské finanční prostředky nebyly ve sledovaných letech službě poskytnuty.

**Tabulka 67: Financování – Azylové domy**

Zdroje financování v Kč	2017	2018	2019
Úhrada klientů	431 010	640 690	617 060
Státní dotace	133 000	575 000	0
Kraje (dotace, granty, příspěvek zřizovatele atd.)	0	0	0
Obce (dotace, granty, příspěvek zřizovatele atd.)	1 250 000	1 400 000	1 400 000
EU	3 059 617	3 095 151	3 890 535
Ostatní	87 823	182 433	238 700
<b>Celkem výnosy v Kč</b>	<b>4 961 450</b>	<b>5 893 274</b>	<b>6 146 295</b>
<b>Celkem výdaje v Kč</b>	<b>4 961 450</b>	<b>5 893 274</b>	<b>6 274 203</b>

Zdroj: data Krajský úřad Pardubického kraje, zpracování ACoRD CZ, z.s.

Výdaje na 1 přepočtený pracovní úvazek v přímé péči v roce 2019 činily 1 088 798,78 Kč.

**Tabulka 68: Vývoj počtu přepočtených pracovních úvazků v přímé péči ve vztah k výdajům**

Rok	Přepočtené pracovní úvazky v přímé péči	Výdaje na jeden přepočtený pracovní úvazek
2017	4,25	1 166 878,34
2018	4,83	1 219 760,74
2019	5,76	1 088 798,78

Zdroj: data Krajský úřad Pardubického kraje, zpracování ACoRD CZ, z.s.

Přepočtené výdaje na 1 uživatele v roce 2019 činily 261 425,12 Kč.



**Tabulka 69: Vývoj počtu uživatelů a přepočtené výdaje na uživatele v jednotlivých letech**

Rok	Počet uživatelů celkem	Přepočtené výdaje na uživatele v Kč
2017	32	155 045,31
2018	26	226 664,38
2019	24	261 425,12

Zdroj: data Krajský úřad Pardubického kraje, zpracování ACoRD CZ, z.s.

**Graf 70: Rozložení zdrojů v jednotlivých letech – azylové domy**

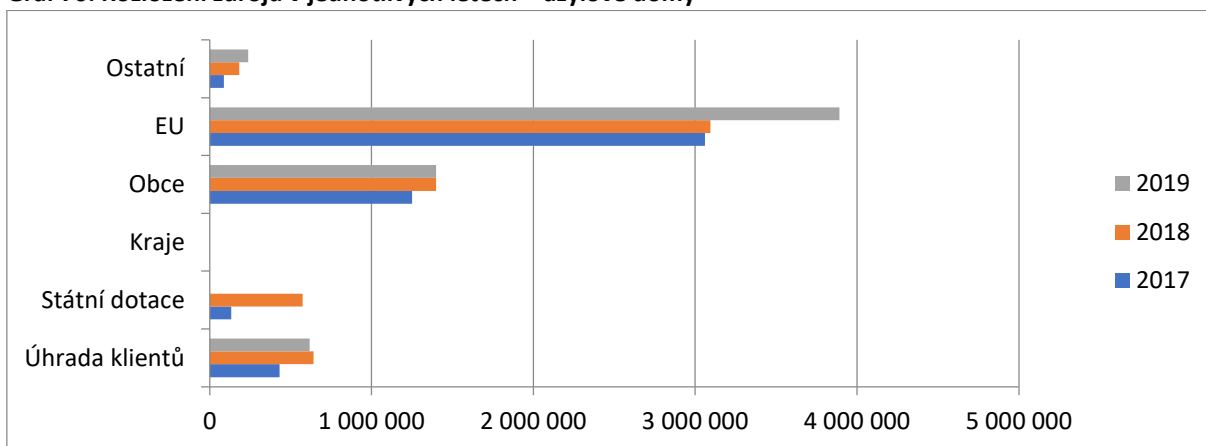

Zdroj: data Krajský úřad Pardubického kraje, zpracování ACoRD CZ, z.s.



### 2.3.6. DOMY NA PŮL CESTY

V území působí jeden poskytovatel této pobytové služby, který je zařazen do krajské sítě sociálních služeb. Mezi roky 2017 a 2018 došlo výraznému navýšení výnosů i výdajů služby, naproti tomu v roce 2019 došlo ke snížení výnosů i výdajů. Nejvýznamnějším zdrojem financování této služby v letech 2017–2019 jsou dotace z prostředků Evropské unie, přičemž v roce 2018 to však byly finanční prostředky z jiných (ostatní) zdrojů. U této služby jsou též významným zdrojem finančních prostředků úhrady od uživatelů (22 % v roce 2017, 11 % v roce 2018 a 10 % v roce 2019). Krajské a obecní finanční prostředky byly službě poskytnuty až v roce 2019.

**Tabulka 71: Financování – Domy na půl cesty**

Zdroje financování v Kč	2017	2018	2019
Úhrada klientů	508 071	470 470	375 440
Státní dotace	121 000	0	759 000
Kraje (dotace, granty, příspěvek zřizovatele atd.)	0	0	126 500
Obce (dotace, granty, příspěvek zřizovatele atd.)	0	0	102 500
EU	1 579 188	1 599 709	1 098 813
Ostatní	20 010	2 108 274	1 329 852
<b>Celkem výnosy v Kč</b>	<b>2 228 269</b>	<b>4 178 453</b>	<b>3 792 105</b>
<b>Celkem výdaje v Kč</b>	<b>2 228 269</b>	<b>4 178 453</b>	<b>3 792 105</b>

Zdroj: data Krajský úřad Pardubického kraje, zpracování ACoRD CZ, z.s.

Výdaje na 1 přepočtený pracovní úvazek v přímé péči v roce 2019 činily 2 519 671,10 Kč.

**Tabulka 72: Vývoj počtu přepočtených pracovních úvazků v přímé péči ve vztah k výdajům**

Rok	Přepočtené pracovní úvazky v přímé péči	Výdaje na jeden přepočtený pracovní úvazek
2017	2,75	809 690,77
2018	1,76	2 378 174,73
2019	1,51	2 519 671,10

Zdroj: data Krajský úřad Pardubického kraje, zpracování ACoRD CZ, z.s.



Přepočtené výdaje na 1 uživatele v roce 2019 činily 172 368,4 Kč.

**Tabulka 73: Vývoj počtu uživatelů a přepočtené výdaje na uživatele v jednotlivých letech**

Rok	Počet uživatelů celkem	Přepočtené výdaje na uživatele v Kč
2017	1 <sup>9</sup>	2 228 269
2018	23	181 671,9
2019	22	172 368,4

Zdroj: data Krajský úřad Pardubického kraje, zpracování ACoRD CZ, z.s.

**Graf 74: Rozložení zdrojů v jednotlivých letech – domy na půl cesty**

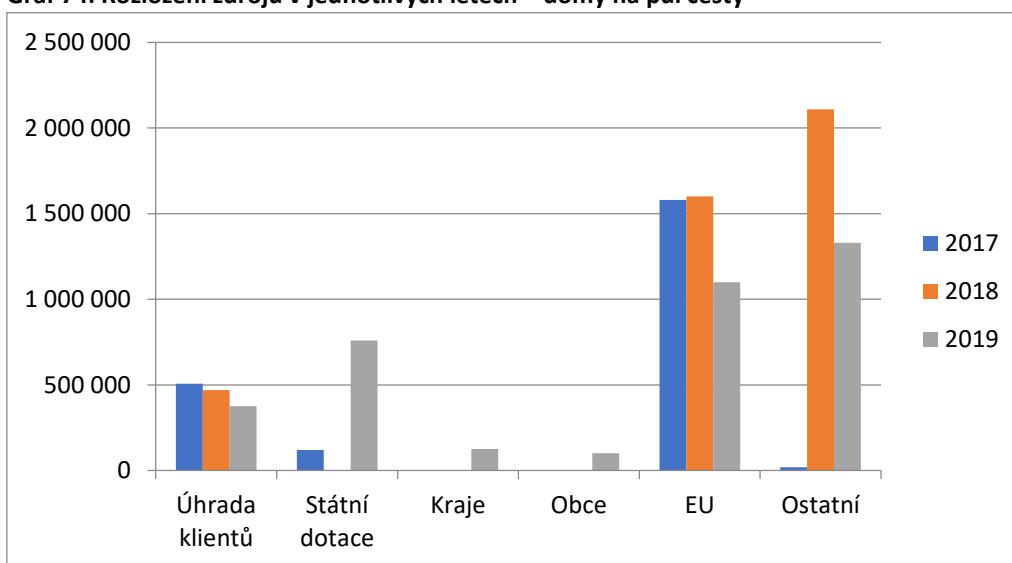

Zdroj: data Krajský úřad Pardubického kraje, zpracování ACoRD CZ, z.s.

<sup>9</sup>Údaj o počtech klientů v roce 2017 je vykázan chybně, o čemž svědčí mimo jiné i údaj o prodeji služeb v roce 2017 (úhrady od uživatelů). Zpracovatelé analýzy nemají možnost tento chybně vykázaný údaj zkorigovat, proto je zde uveden tak, jak byl poskytovatelem uveden.





### 2.3.7. KONTAKTNÍ CENTRA

V území působí jeden poskytovatel této ambulanti (příp. i terénní) služby, který je zařazen do krajské sítě sociálních služeb. Stablním zdrojem finančních prostředků na realizaci služby jsou státní, krajské a obecní dotace. Služba nemá žádné jiné příjmy. Mezi roky 2017 a 2018 došlo k výraznému navýšení výnosů služby, naproti tomu v roce 2019 došlo ke snížení výnosů. Nejvýznamnějším zdrojem financování této služby jsou státní dotace. U této služby jsou též významným zdrojem finančních prostředků dotace obcí, kdy v roce 2017 šlo 30 % finančních prostředků z rozpočtů obcí (v roce 2018 25 % a v roce 2019 to bylo 29 %).

**Tabulka 75: Financování – kontaktní centra**

Zdroje financování v Kč	2017	2018	2019
Úhrada klientů	0	0	0
Státní dotace	1 348 000	1 738 000	1 677 000
Kraje (dotace, granty, příspěvek zřizovatele atd.)	337 000	388 000	308 000
Obce (dotace, granty, příspěvek zřizovatele atd.)	738 885	697 000	800 000
EU	0	0	0
Ostatní	0	0	0
<b>Celkem výnosy v Kč</b>	<b>2 423 885</b>	<b>2 823 000</b>	<b>2 785 000</b>
<b>Celkem výdaje v Kč</b>	<b>2 423 885</b>	<b>2 823 000</b>	<b>2 785 000</b>

Zdroj: data Krajský úřad Pardubického kraje, zpracování ACoRD CZ, z.s.

Výdaje na 1 přepočtený pracovní úvazek v přímé péči v roce 2019 činily 677 351,88 Kč.

**Tabulka 76: Vývoj počtu přepočtených pracovních úvazků v přímé péči ve vztah k výdajům**

Rok	Přepočtené pracovní úvazky v přímé péči	Výdaje na jeden přepočtený pracovní úvazek
2017	4,14	584 801,43
2018	4,28	660 011,22
2019	4,11	677 351,88

Zdroj: data Krajský úřad Pardubického kraje, zpracování ACoRD CZ, z.s.

Přepočtené výdaje na 1 uživatele v roce 2019 činily 11 604,17 Kč.

**Tabulka 77: Vývoj počtu uživatelů a přepočtené výdaje na uživatele v jednotlivých letech**

Rok	Počet uživatelů celkem	Přepočtené výdaje na uživatele v Kč
2017	207	11 709,59
2018	228	12 381,58



Rok	Počet uživatelů celkem	Přepočtené výdaje na uživatele v Kč
2019	240	11 604,17

Zdroj: data Krajský úřad Pardubického kraje, zpracování ACoRD CZ, z.s.

**Graf 78: Rozložení zdrojů v jednotlivých letech – kontaktní centra**

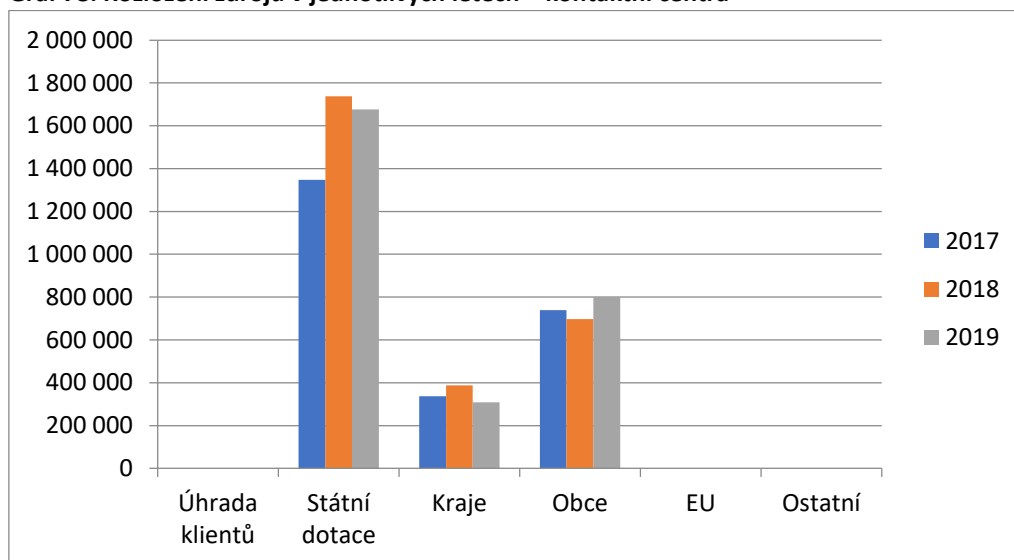

Zdroj: data Krajský úřad Pardubického kraje, zpracování ACoRD CZ, z.s.



### 2.3.8. KRIZOVÁ POMOC

V území působí jeden poskytovatel této ambulantní služby, který je zařazen do krajské sítě sociálních služeb. Ve sledovaných letech dochází k výraznému navýšení výnosů i výdajů služby. Nejvýznamnějším zdrojem financování této služby jsou prostředky ze státních dotací. U této služby jsou též významným zdrojem finančních prostředků finance z rozpočtu kraje a ostatní zdroje. Prostředky na realizaci této služby z rozpočtu obcí se mezi lety 2017 a 2019 více jak ztrojnásobily.

**Tabulka 79: Financování – krizová pomoc**

Zdroje financování v Kč	2017	2018	2019
Úhrada klientů	0	0	0
Státní dotace	1 953 000	2 538 000	2 854 000
Kraje (dotace, granty, příspěvek zřizovatele atd.)	542 000	741 000	531 000
Obce (dotace, granty, příspěvek zřizovatele atd.)	25 000	67 833	87 992
EU	0	0	0
Ostatní	271 793	650 581	741 118
<b>Celkem výnosy v Kč</b>	<b>2 791 793</b>	<b>3 997 414</b>	<b>4 214 110</b>
<b>Celkem výdaje v Kč</b>	<b>2 791 793</b>	<b>3 997 414</b>	<b>4 214 110</b>

Zdroj: data Krajský úřad Pardubického kraje, zpracování ACoRD CZ, z.s.

Výdaje na 1 přepočtený pracovní úvazek v přímé péči v roce 2019 činily 811 107,68 Kč.

**Tabulka 80: Vývoj počtu přepočtených pracovních úvazků v přímé péči ve vztah k výdajům**

Rok	Přepočtené pracovní úvazky v přímé péči	Výdaje na jeden přepočtený pracovní úvazek
2017	4,74	588 787,11
2018	5,58	716 254,07
2019	5,2	811 107,68

Zdroj: data Krajský úřad Pardubického kraje, zpracování ACoRD CZ, z.s.

Přepočtené výdaje na 1 uživatele v roce 2019 činily 10 588,22 Kč.



**Tabulka 81: Vývoj počtu uživatelů a přepočtené výdaje na uživatele v jednotlivých letech**

Rok	Počet uživatelů celkem	Přepočtené výdaje na uživatele v Kč
2017	456	6 122,35
2018	536	7 457,86
2019	398	10 588,22

Zdroj: data Krajský úřad Pardubického kraje, zpracování ACoRD CZ, z.s.

**Graf 82: Rozložení zdrojů v jednotlivých letech – krizová pomoc**

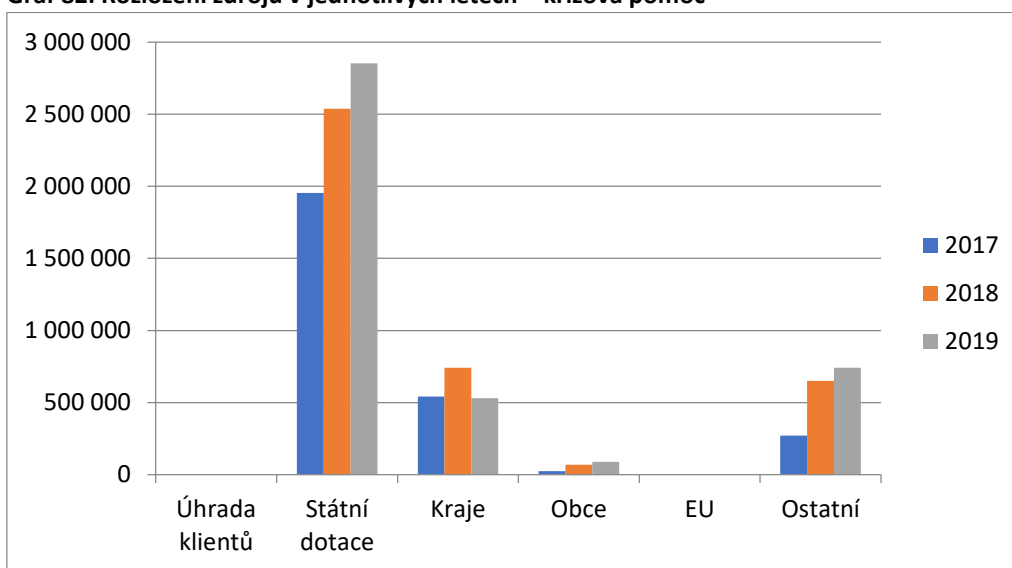

Zdroj: data Krajský úřad Pardubického kraje, zpracování ACoRD CZ, z.s.



### 2.3.9. INTERVENČNÍ CENTRA

V území působí jeden poskytovatel této služby<sup>10</sup>, který je zařazen do krajské sítě sociálních služeb. Ve sledovaných letech byly výnosy i výdaje služby relativně stabilní (drobný nárůst pouze mezi roky 2017 a 2018). Mezi jednotlivými roky se však významně měnili klíčoví poskytovatelé finančních prostředků. V roce 2017 bylo 93 % všech výnosů služby poskytnuto z rozpočtu kraje. V roce 2018 bylo 91 % výnosů z prostředků Evropské unie a v roce 2019 získala služba skoro 80 % finančních zdrojů ze státní dotace. V roce 2019 se do dotování služby zapojily i obce (5,8 %).

**Tabulka 83: Financování – intervenční centra**

Zdroje financování v Kč	2017	2018	2019
Úhrada klientů	0	0	0
Státní dotace	180 000	240 000	2 273 000
Kraje (dotace, granty, příspěvek zřizovatele atd.)	2 590 008	0	420 000
Obce (dotace, granty, příspěvek zřizovatele atd.)	0	0	167 000
EU	0	2 620 008	0
Ostatní	0	0	0
<b>Celkem výnosy v Kč</b>	<b>2 770 008</b>	<b>2 860 008</b>	<b>2 860 000</b>
<b>Celkem výdaje v Kč</b>	<b>2 770 008</b>	<b>2 860 008</b>	<b>2 860 000</b>

Zdroj: data Krajský úřad Pardubického kraje, zpracování ACoRD CZ, z.s.

Výdaje na 1 přepočtený pracovní úvazek v přímé péči v roce 2019 činily 693 686,48 Kč.

**Tabulka 84: Vývoj počtu přepočtených pracovních úvazků v přímé péči ve vztah k výdajům**

Rok	Přepočtené pracovní úvazky v přímé péči	Výdaje na jeden přepočtený pracovní úvazek
2017	3,93	705 482,89
2018	4,22	677 727,01
2019	4,12	693 686,48

Zdroj: data Krajský úřad Pardubického kraje, zpracování ACoRD CZ, z.s.

Přepočtené výdaje na 1 uživatele v roce 2019 činily 12 599,11 Kč.

**Tabulka 85: Vývoj počtu uživatelů a přepočtené výdaje na uživatele v jednotlivých letech**

Rok	Počet uživatelů celkem	Přepočtené výdaje na uživatele v Kč
2017	215	12 883,75
2018	227	12 599,15

<sup>10</sup>Forma poskytování této služby může být terénní, ambulantní i pobytová.



Rok	Počet uživatelů celkem	Přepočtené výdaje na uživatele v Kč
2019	227	12 599,11

Zdroj: data Krajský úřad Pardubického kraje, zpracování ACoRD CZ, z.s.

**Graf 86: Rozložení zdrojů v jednotlivých letech – intervenční centra**

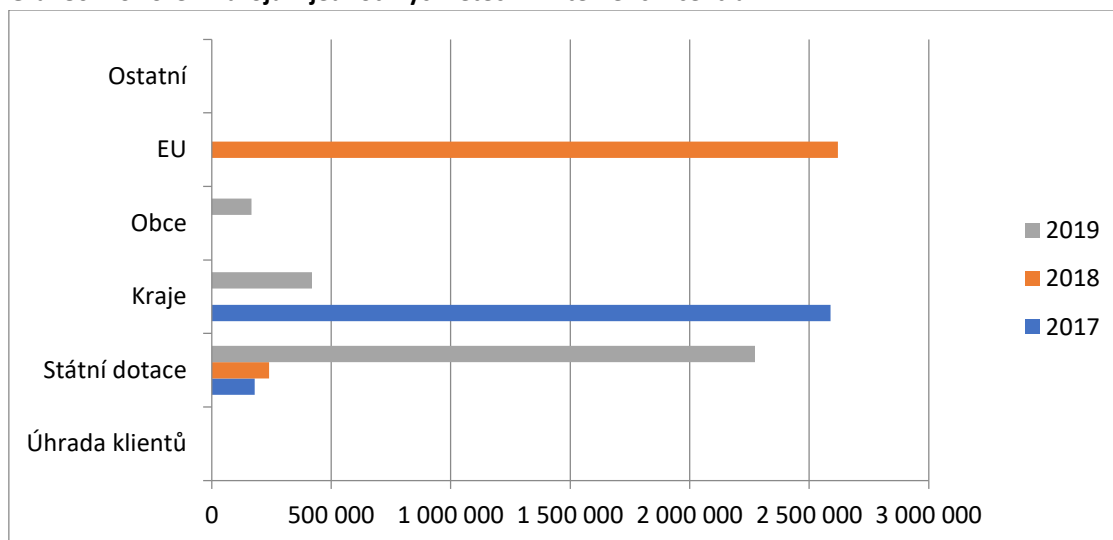

Zdroj: data Krajský úřad Pardubického kraje, zpracování ACoRD CZ, z.s.



### 2.3.10. NÍZKOPRAHOVÁ DENNÍ CENTRA

V území působí jeden poskytovatel této ambulanní (příp. i terénní) služby, který je zařazen do krajské sítě sociálních služeb. Stabilním zdrojem finančních prostředků na realizaci služby jsou státní a v roce 2017 a 2018 i krajské dotace. V roce 2017 tvořila státní dotace 95 % výnosů služby, v roce 2018 pak 76 % a v roce 2019 celých 100 % výnosů. Obce na realizaci služby ve sledovaném období nepřispívaly.

**Tabulka 87: Financování – nízkoprahová denní centra**

Zdroje financování v Kč	2017	2018	2019
Úhrada klientů	0	193 794	0
Státní dotace	762 000	801 000	808 000
Kraje (dotace, granty, příspěvek zřizovatele atd.)	40 000	51 000	0
Obce (dotace, granty, příspěvek zřizovatele atd.)	0	0	0
EU	0	0	0
Ostatní	0	0	0
<b>Celkem výnosy v Kč</b>	<b>802 000</b>	<b>1 045 794</b>	<b>808 000</b>
<b>Celkem výdaje v Kč</b>	<b>944 047</b>	<b>1 045 794</b>	<b>1 081 483</b>

Zdroj: data Krajský úřad Pardubického kraje, zpracování ACoRD CZ, z.s.

Výdaje na 1 přepočtený pracovní úvazek v přímé péči v roce 2019 činily 450 617,91 Kč.

**Tabulka 88: Vývoj počtu přepočtených pracovních úvazků v přímé péči ve vztah k výdajům**

Rok	Přepočtené pracovní úvazky v přímé péči	Výdaje na jeden přepočtený pracovní úvazek
2017	0	... <sup>11</sup>
2018	2,3	454 693,04
2019	2,4	450 617,91

Zdroj: data Krajský úřad Pardubického kraje, zpracování ACoRD CZ, z.s.

Přepočtené výdaje na 1 uživatele v roce 2019 činily 174,48 Kč.

**Tabulka 89: Vývoj počtu uživatelů a přepočtené výdaje na uživatele v jednotlivých letech**

Rok	Počet uživatelů celkem	Přepočtené výdaje na uživatele v Kč
2017	6505	145,12

<sup>11</sup>Údaj o přepočtených pracovních úvazcích v přímé péči v roce 2017 je vykázan chybně, prakticky není možné, aby ve službě nevykonával nikdo přímou práci s klienty. Zpracovatelé analýzy však nemají možnost tento chybně vykázaný údaj zkorigovat, proto je zde uveden tak, jak byl poskytovatelem vykázan.



Rok	Počet uživatelů celkem	Přepočtené výdaje na uživatele v Kč
2018	6185	169,08
2019	6198	174,48

Zdroj: data Krajský úřad Pardubického kraje, zpracování ACoRD CZ, z.s.

**Graf 90: Rozložení zdrojů v jednotlivých letech – nízkoprahová denní centra**

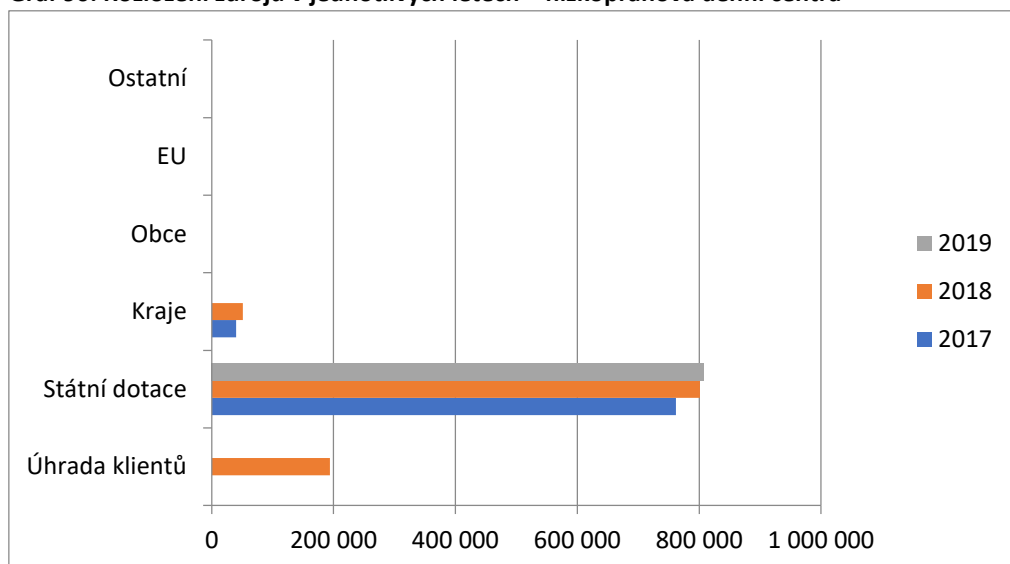

Zdroj: data Krajský úřad Pardubického kraje, zpracování ACoRD CZ, z.s.





### 2.3.11. NÍZKOPRAHOVÁ ZAŘÍZENÍ PRO DĚTI A MLÁDEŽ

V území působí 1 poskytovatel této ambulantní (příp. terénní) služby, který je zařazen do krajské sítě sociálních služeb. Službu poskytuje pod dvěma registračními čísly, to znamená, že v území jsou poskytována dvě nízkoprahová zařízení pro děti a mládež. Mezi roky 2017 a 2018 došlo k mírnému snížení výnosů a výdajů. Oproti tomu v roce 2019 došlo k výraznému navýšení výnosů i výdajů. Nejvýznamnějším zdrojem finančních prostředků na realizaci této služby je státní dotace, která v roce 2017 činila 89 % výnosů a v roce 2019 pak téměř 90 % výnosů. Služby byla ve sledovaných letech finančně podpořena i z prostředků kraje a z prostředků obcí.

**Tabulka 91: Financování – nízkoprahová zařízení pro děti a mládež**

Zdroje financování v Kč	2017	2018	2019
Úhrada klientů	0	15 163	4 976
Státní dotace	2 667 659	2 521 096	3 512 612
Kraje (dotace, granty, příspěvek zřizovatele atd.)	255 702	278 950	393 000
Obce (dotace, granty, příspěvek zřizovatele atd.)	15 190	15 813	9 045
EU	0	0	0
Ostatní	55 617	1 200	1 586
<b>Celkem výnosy v Kč</b>	<b>2 994 168</b>	<b>2 832 222</b>	<b>3 921 219</b>
<b>Celkem výdaje v Kč</b>	<b>2 994 168</b>	<b>2 832 222</b>	<b>3 921 219</b>

Zdroj: data Krajský úřad Pardubického kraje, zpracování ACoRD CZ, z.s.

Výdaje na 1 přepočtený pracovní úvazek v přímé péči v roce 2019 činily 658 773,75 Kč.

**Tabulka 92: Vývoj počtu přepočtených pracovních úvazků v přímé péči ve vztah k výdajům**

Rok	Přepočtené pracovní úvazky v přímé péči	Výdaje na jeden přepočtený pracovní úvazek
2017	5	592 060,43
2018	4	632 842,20
2019	6	658 773,75

Zdroj: data Krajský úřad Pardubického kraje, zpracování ACoRD CZ, z.s.



Přepočtené výdaje na 1 uživatele v roce 2019 činily 15 684,87 Kč.

**Tabulka 93: Vývoj počtu uživatelů a přepočtené výdaje na uživatele v jednotlivých letech**

Rok	Počet uživatelů celkem	Přepočtené výdaje na uživatele v Kč
2017	335	8937,81
2018	256	11 063,36
2019	250	15 684,87

Zdroj: data Krajský úřad Pardubického kraje, zpracování ACoRD CZ, z.s.

**Graf 94: Rozložení zdrojů v jednotlivých letech – nízkoprahová zařízení pro děti a mládež**

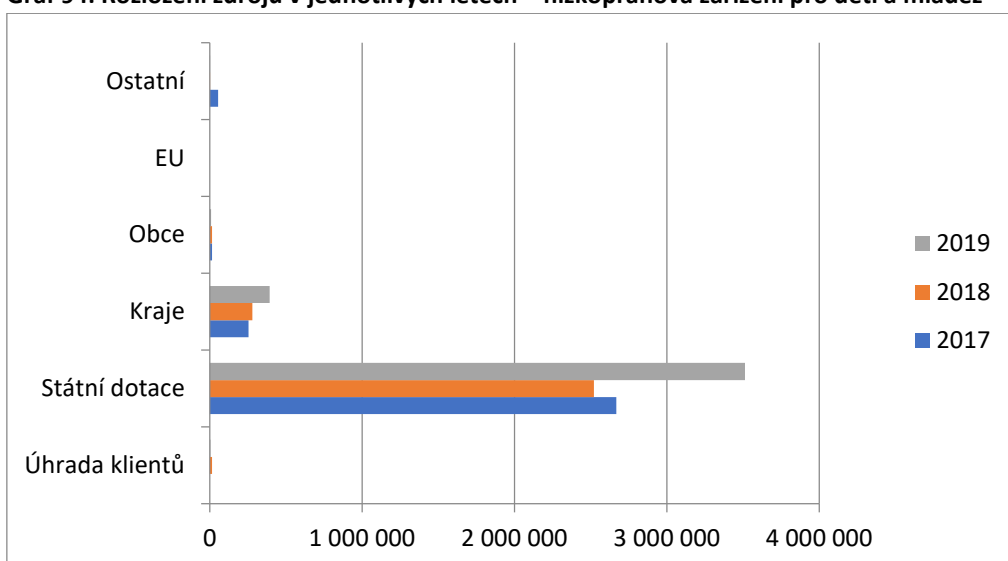

Zdroj: data Krajský úřad Pardubického kraje, zpracování ACoRD CZ, z.s.



### 2.3.12. NOCLEHÁRNÝ

V území působí 1 poskytovatel této ambulantní služby, který je zařazen do krajské sítě sociálních služeb. Celkové výnosy služby se ve sledovaném období snižují. Nejvýznamnějším zdrojem finančních prostředků na realizaci této služby je státní dotace, která je v roce 2019 po prodeji služeb (úhrad od uživatelů) jediným zdrojem finančních prostředků na realizaci služby.

V roce 2017 byla služba podpořena i z prostředků kraje a z prostředků obcí, v roce 2018 již jen prostředky krajskými.

**Tabulka 95: Financování – noclehárny**

Zdroje financování v Kč	2017	2018	2019
Úhrada klientů	378 121	392 773	194 438
Státní dotace	753 000	844 000	1 032 801
Kraje (dotace, granty, příspěvek zřizovatele atd.)	165 000	150 000	0
Obce (dotace, granty, příspěvek zřizovatele atd.)	171 804	0	0
EU	0	0	0
Ostatní	0	0	0
<b>Celkem výnosy v Kč</b>	<b>1 467 925</b>	<b>1 386 773</b>	<b>1 227 239</b>
<b>Celkem výdaje v Kč</b>	<b>1 193 409</b>	<b>1 330 458</b>	<b>1 227 238</b>

Zdroj: data Krajský úřad Pardubického kraje, zpracování ACoRD CZ, z.s.

Výdaje na 1 přepočtený pracovní úvazek v přímé péči v roce 2019 činily 350 639,42 Kč.

**Tabulka 96: Vývoj počtu přepočtených pracovních úvazků v přímé péči ve vztah k výdajům**

Rok	Přepočtené pracovní úvazky v přímé péči	Výdaje na jeden přepočtený pracovní úvazek
2017	0	... <sup>12</sup>
2018	2,7	492 762,22
2019	3,5	350 639,42

Zdroj: data Krajský úřad Pardubického kraje, zpracování ACoRD CZ, z.s.

Přepočtené výdaje na 1 uživatele v roce 2019 činily 239,36 Kč.

**Tabulka 97: Vývoj počtu uživatelů a přepočtené výdaje na uživatele v jednotlivých letech**

Rok	Počet uživatelů celkem	Přepočtené výdaje na uživatele v Kč
2017	5709	209,03

<sup>12</sup>Údaj o přepočtených pracovních úvazcích v přímé péči v roce 2017 je vykázan chybně. V praxi není reálně možné, aby ve službě nevykonával nikdo přímou práci s klienty. Zpracovatelé analýzy však nemají možnost tento chybně vykázaný údaj zkorigovat, proto je zde uveden tak, jak byl poskytovatelem vykázan.



Rok	Počet uživatelů celkem	Přepočtené výdaje na uživatele v Kč
2018	5242	253,80
2019	5127	239,36

Zdroj: data Krajský úřad Pardubického kraje, zpracování ACoRD CZ, z.s.

Graf 98: Rozložení zdrojů v jednotlivých letech – noclehárny

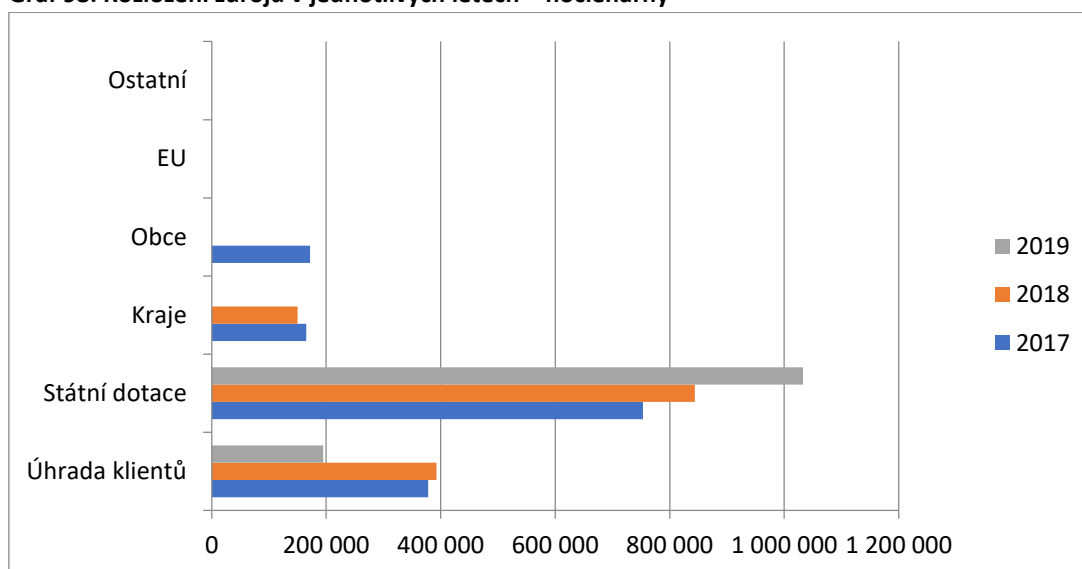

Zdroj: data Krajský úřad Pardubického kraje, zpracování ACoRD CZ, z.s.



### 2.3.13. SOCIÁLNĚ AKTIVIZAČNÍ SLUŽBY PRO RODINY S DĚTMI

V území působí 5 poskytovatelů této terénní služby, kteří jsou zařazeni do krajské sítě sociálních služeb. Celkové výnosy služby se ve sledovaném období rapidně zvyšují. Nejvýznamnějším zdrojem finančních prostředků na realizaci této služby je státní dotace, v roce 2018 a 2019 pak i prostředky Evropské unie. Ve sledovaném období přispívaly na realizaci služby i obce, každoročně zhruba stejnou částkou.

**Tabulka 99: Financování – sociálně aktivizační služby pro rodiny s dětmi**

Zdroje financování v Kč	2017	2018	2019
Úhrada klientů	59 555	107 123	135 752
Státní dotace	10 196 918	8 431 878	10 995 844
Kraje (dotace, granty, příspěvek zřizovatele atd.)	1 019 000	209 000	332 050
Obce (dotace, granty, příspěvek zřizovatele atd.)	1 026 344	1 171 386	1 167 711
EU	0	8 909 113	8 924 610
Ostatní	1 266 094	965 711	1 170 362
<b>Celkem výnosy v Kč</b>	<b>13 567 911</b>	<b>19 794 211</b>	<b>22 726 329</b>
<b>Celkem výdaje v Kč</b>	<b>13 684 124</b>	<b>20 253 607</b>	<b>22 320 602</b>

Zdroj: data Krajský úřad Pardubického kraje, zpracování ACoRD CZ, z.s.

Výdaje na 1 přepočtený pracovní úvazek v přímé péči v roce 2019 činily 805 931,74 Kč.

**Tabulka 100: Vývoj počtu přepočtených pracovních úvazků v přímé péči ve vztah k výdajům**

Rok	Přepočtené pracovní úvazky v přímé péči	Výdaje na jeden přepočtený pracovní úvazek
2017	19,8	717 163,44
2018	24,99	810 413,33
2019	27,7	805 931,74

Zdroj: data Krajský úřad Pardubického kraje, zpracování ACoRD CZ, z.s.

Přepočtené výdaje na 1 uživatele v roce 2019 činily 57 527,32 Kč.

**Tabulka 101: Vývoj počtu uživatelů a přepočtené výdaje na uživatele v jednotlivých letech**

Rok	Počet uživatelů celkem	Přepočtené výdaje na uživatele v Kč
2017	283	48 353,79
2018	276	73 382,63
2019	388	57 527,32

Zdroj: data Krajský úřad Pardubického kraje, zpracování ACoRD CZ, z.s.

**Graf 102: Rozložení zdrojů v jednotlivých letech – sociálně aktivizační služby pro rodiny s dětmi**

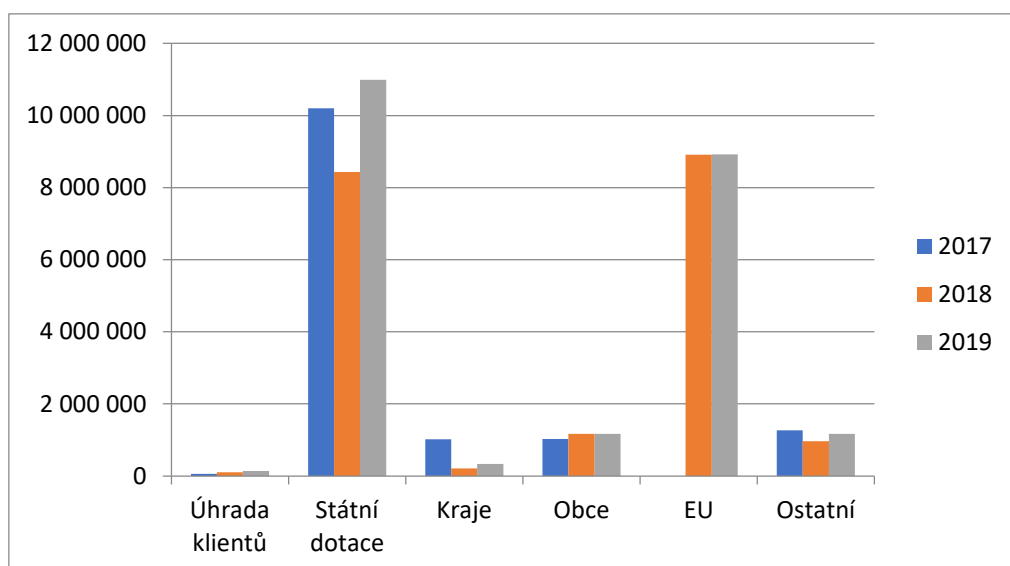

Zdroj: data Krajský úřad Pardubického kraje, zpracování ACoRD CZ, z.s.



### 2.3.14. SOCIÁLNĚ AKTIVIZAČNÍ SLUŽBY PRO SENIORY A OSOBY SE ZDRAVOTNÍM POSTIŽENÍM

V území působí 1 poskytovatel této ambulantní (příp. terénní) služby, který je zařazen do krajské sítě sociálních služeb. Celkové výnosy služby se ve sledovaném období mírně zvyšují. Nejvýznamnějším zdrojem finančních prostředků na realizaci této služby je státní dotace. Ve sledovaném období pravidelně přispívaly na realizaci služby jak obce, tak kraj.

**Tabulka 103: Financování – sociálně aktivizační služby pro seniory a osoby se zdravotním postižením**

Zdroje financování v Kč	2017	2018	2019
Úhrada klientů	0	0	1 401
Státní dotace	888 721	966 384	1 071 439
Kraje (dotace, granty, příspěvek zřizovatele atd.)	134 000	142 000	148 000
Obce (dotace, granty, příspěvek zřizovatele atd.)	130 894	158 680	116 780
EU	0	0	0
Ostatní	43 925	29 702	24 839
<b>Celkem výnosy v Kč</b>	<b>1 197 540</b>	<b>1 296 766</b>	<b>1 362 459</b>
<b>Celkem výdaje v Kč</b>	<b>1 197 540</b>	<b>1 296 766</b>	<b>1 362 459</b>

Zdroj: data Krajský úřad Pardubického kraje, zpracování ACoRD CZ, z.s.

Výdaje na 1 přepočtený pracovní úvazek v přímé péči v roce 2019 činily 693 893,05 Kč.

**Tabulka 104: Vývoj počtu přepočtených pracovních úvazků v přímé péči ve vztah k výdajům**

Rok	Přepočtené pracovní úvazky v přímé péči	Výdaje na jeden přepočtený pracovní úvazek
2017	1,95	614 249,08
2018	2,01	646 443,67
2019	1,96	693 893,05

Zdroj: data Krajský úřad Pardubického kraje, zpracování ACoRD CZ, z.s.

Přepočtené výdaje na 1 uživatele v roce 2019 činily 18 166,12 Kč.



**Tabulka 105: Vývoj počtu uživatelů a přepočtené výdaje na uživatele v jednotlivých letech**

Rok	Počet uživatelů celkem	Přepočtené výdaje na uživatele v Kč
2017	73	16 404,65
2018	67	19 354,71
2019	75	18 166,12

Zdroj: data Krajský úřad Pardubického kraje, zpracování ACoRD CZ, z.s.

**Graf 106: Rozložení zdrojů v jednotlivých letech – sociálně aktivizační služby pro seniory a osoby se zdravotním postižením**

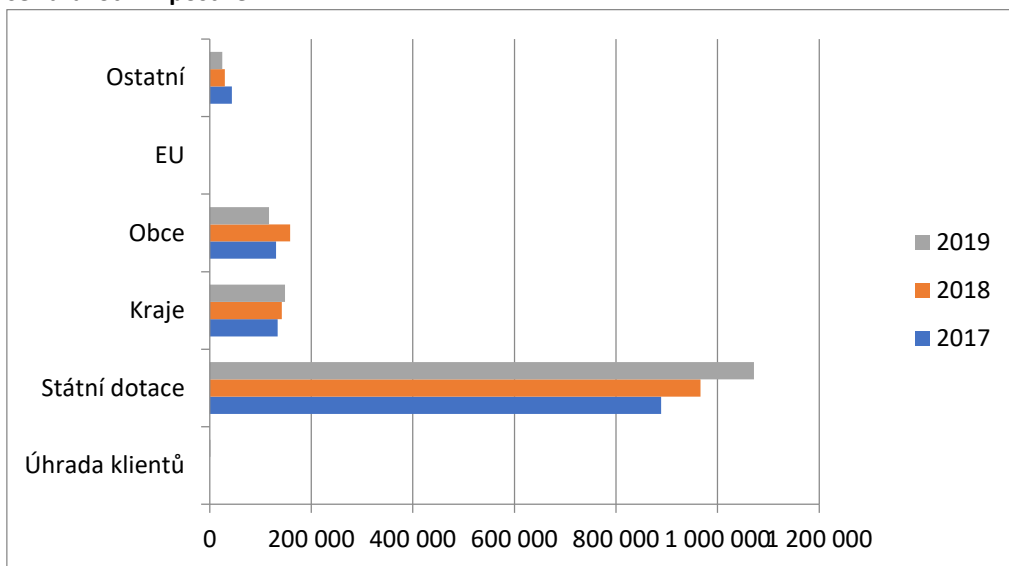

Zdroj: data Krajský úřad Pardubického kraje, zpracování ACoRD CZ, z.s.





### 2.3.15. TERÉNNÍ PROGRAMY

V území působí 3 poskytovatelé této terénní služby, kteří jsou zařazeni do krajské sítě sociálních služeb. V praxi však je poskytováno celkem 5 služeb pod samostatným registračním číslem (1 poskytovatel poskytuje celkem 3 služby tohoto druhu).

Celkové výnosy služby se ve sledovaném období zvyšují. Nejvýznamnějším zdrojem finančních prostředků na realizaci této služby je státní dotace. Ve sledovaném období pravidelně a významně přispívají i obce (např. v roce 2019 šlo zhruba 12 % výnosů této služby z obecních financí).

Tabulka 107: Financování – terénní programy

Zdroje financování v Kč	2017	2018	2019
Úhrada klientů	0	5 815	4 645
Státní dotace	4 131 840	4 712 185	4 931 858
Kraje (dotace, granty, příspěvek zřizovatele atd.)	891 125	379 800	317 000
Obce (dotace, granty, příspěvek zřizovatele atd.)	1 037 087	1 101 324	1 010 913
EU	407 911	1 675 425	2 022 009
Ostatní	257 501	377 034	124 178
<b>Celkem výnosy v Kč</b>	<b>6 725 464<sup>13</sup></b>	<b>8 251 583</b>	<b>8 410 603</b>
<b>Celkem výdaje v Kč</b>	<b>6 351 464</b>	<b>8 251 583</b>	<b>8 410 603</b>

Zdroj: data Krajský úřad Pardubického kraje, zpracování ACoRD CZ, z.s.

Výdaje na 1 přepočtený pracovní úvazek v přímé péči v roce 2019 činily 593 039,37 Kč.

Tabulka 108: Vývoj počtu přepočtených pracovních úvazků v přímé péči ve vztah k výdajům

Rok	Přepočtené pracovní úvazky v přímé péči	Výdaje na jeden přepočtený pracovní úvazek
2017	12	539 549,09
2018	13	613 340,98
2019	14	593 039,37

Zdroj: data Krajský úřad Pardubického kraje, zpracování ACoRD CZ, z.s.

<sup>13</sup>Celkové výnosy služby zde uvedené jsou součtem za jednotlivé zdroje financování. Ve zdrojových datech však služby v kolonce „celkové výnosy“ uvádí výnosy v hodnotě 6 351 464 (rovná se též celkovým výdajům), což ale neodpovídá součtu za jednotlivé zdroje financování. Vstupní data jsou v tomto případě uvedena chybně, zpracovatelé však nemají zdroj dat, podle kterých by mohli chybu zkorigovat.



Přepočtené výdaje na 1 uživatele v roce 2019 činily 14 627,14 Kč.

**Tabulka 109: Vývoj počtu uživatelů a přepočtené výdaje na uživatele v jednotlivých letech**

Rok	Počet uživatelů celkem	Přepočtené výdaje na uživatele v Kč
2017	533	11 916,44
2018	588	14 033,3
2019	575	14 627,14

Zdroj: data Krajský úřad Pardubického kraje, zpracování ACoRD CZ, z.s.

**Graf 110: Rozložení zdrojů v jednotlivých letech – terénní programy**

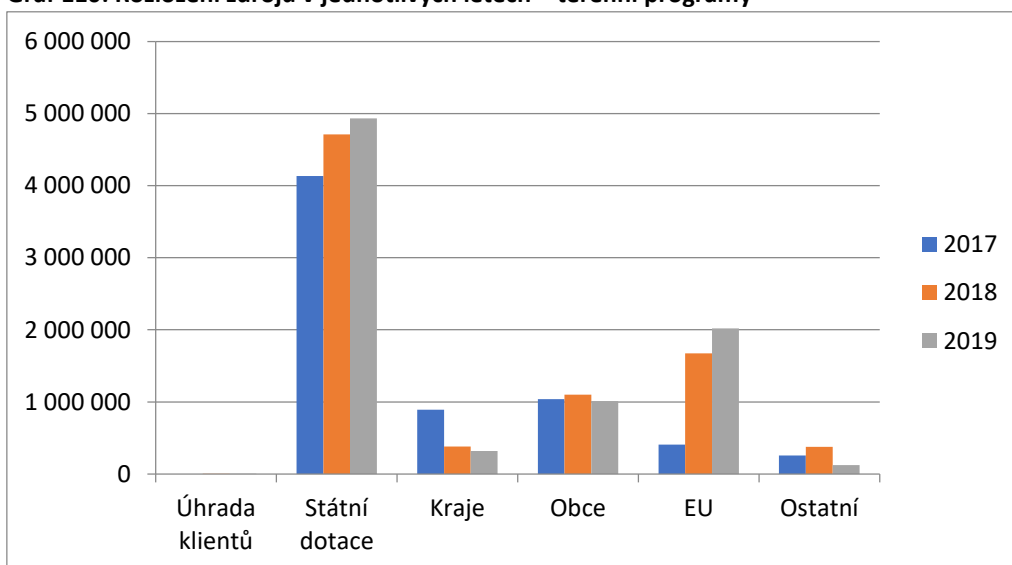

Zdroj: data Krajský úřad Pardubického kraje, zpracování ACoRD CZ, z.s.



### 2.3.16. SOCIÁLNÍ REHABILITACE

V roce 2019 v území působí celkem 10 poskytovatelů této terénní a ambulantní služby, kteří jsou zařazeni do krajské sítě sociálních služeb (v roce 2017 dle dostupných údajů poskytovalo službu pouze 8 poskytovatelů)<sup>14</sup>. Celkové výnosy služby se ve sledovaném období zvyšují, stejně tak celkové výdaje. Nejvýznamnějším zdrojem finančních prostředků na realizaci této služby je státní dotace (v roce 2017 to bylo 54 %, v roce 2019 už 61 %). Ve sledovaném období pravidelně a významně přispívají na realizaci sociální rehabilitace i obce, např. v roce 2019 šlo zhruba 11 % výnosů této služby z obecních rozpočtů. Pravidelným zdrojem je též i krajský rozpočet, v roce 2019 to bylo bezmála 23 %.

**Tabulka 111: Financování – sociální rehabilitace**

Zdroje financování v Kč	2017	2018	2019
Úhrada klientů	49 680	30 137	10 496
Státní dotace	10 086 757	13 525 015	16 148 560
Kraje (dotace, granty, příspěvek zřizovatele atd.)	2 032 010	2 078 293	6 041 965
Obce (dotace, granty, příspěvek zřizovatele atd.)	2 056 061	2 602 441	2 026 014
EU	2 015 908	2 039 653	0
Ostatní	2 343 992	1 729 029	2 071 023
<b>Celkem výnosy v Kč</b>	<b>18 584 408</b>	<b>22 004 568<sup>15</sup></b>	<b>26 298 058</b>
<b>Celkem výdaje v Kč</b>	<b>18 655 472</b>	<b>23 664 162</b>	<b>26 361 921</b>

Zdroj: data Krajský úřad Pardubického kraje, zpracování ACoRD CZ, z.s.

Výdaje na 1 přepočtený pracovní úvazek v přímé péči v roce 2019 činily 693 800,49 Kč.

**Tabulka 112: Vývoj počtu přepočtených pracovních úvazků v přímé péči ve vztah k výdajům**

Rok	Přepočtené pracovní úvazky v přímé péči	Výdaje na jeden přepočtený pracovní úvazek
2017	30,67	608 220,86
2018	35,63	664 218,02

<sup>14</sup>Do zde prezentovaných finančních údajů není jeden z těchto poskytovatelů zahrnut. Jde o organizaci Tichý svět o.p.s., která od roku 2018 provozuje sociální rehabilitaci v Pardubickém kraji. Data (údaje o financování) za tuto organizaci, která měli zpracovatelé k dispozici, jsou data za službu poskytovanou v celé ČR, resp. souhrnná data za 10 krajských poboček, kde organizace Tichý svět o. p. s. sociální rehabilitaci poskytuje. Samostatné údaje o financování pardubické pobočky nejsou k dispozici (zejména proto, že organizace poskytuje službu sociální rehabilitace pod jedním registračním číslem, tj. s jedním celkovým rozpočtem). Zahrnout do sledovaných parametrů finanční údaje za celorepublikový rozpočet služby Tichého světa o. p. s. by naprosto zkreslovalo obrázek o financování, finančních zdrojích a dalších sledovaných parametrech služby sociální rehabilitace. Z tohoto důvodu se zpracovatelé rozhodli údaje o poskytovateli Tichý svět o. p. s. do analýzy nezahrnovat.

<sup>15</sup>Celkové výnosy služby za rok 2018 zde uvedené jsou součtem za jednotlivé zdroje financování. Proti tomu však podle dat, která poskytovatelé uvádějí v kolonce „celkové výnosy“ ve výkazech pro Krajský úřad, vychází tento údaj na 24 895 298 Kč. To však neodpovídá součtu za jednotlivé zdroje financování, jak je organizace vykázaly ve zmíněných výkazech. Vstupní data ve výkazech jsou v tomto případě uvedena chybně, zpracovatelé však nemají možnost tuto chybu zkorrigovat.



Rok	Přepočtené pracovní úvazky v přímé péči	Výdaje na jeden přepočtený pracovní úvazek
2019	38	693 800,49

Zdroj: data Krajský úřad Pardubického kraje, zpracování ACoRD CZ, z.s.

Přepočtené výdaje na 1 uživatele v roce 2019 činily 42 111,69 Kč.

**Tabulka 113: Vývoj počtu uživatelů a přepočtené náklady na uživatele v jednotlivých letech**

Rok	Počet uživatelů celkem	Přepočtené náklady na uživatele v Kč
2017	554	33 674,14
2018	563	42 032,26
2019	626	42 111,69

Zdroj: data Krajský úřad Pardubického kraje, zpracování ACoRD CZ, z.s.

**Graf 114: Rozložení zdrojů v jednotlivých letech – sociální rehabilitace**

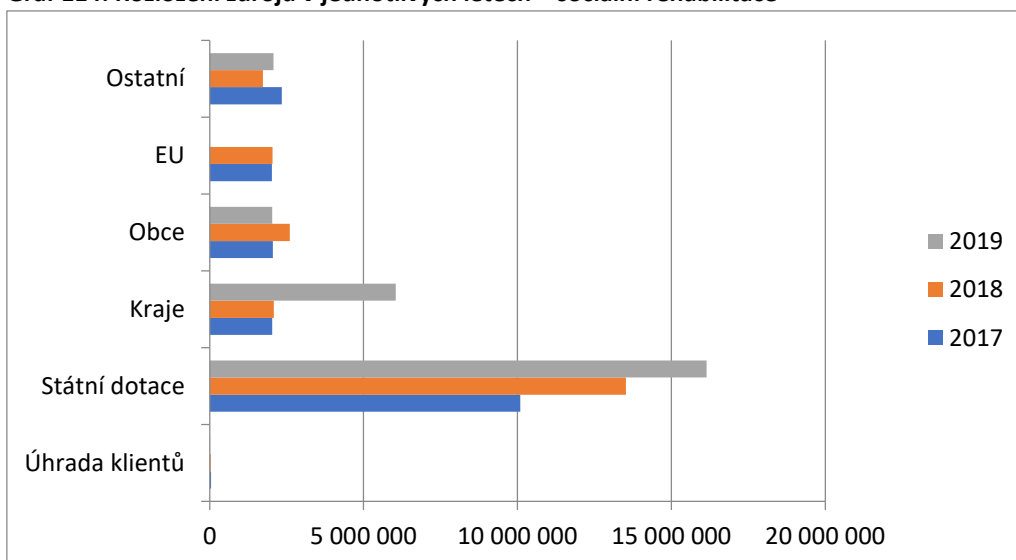

Zdroj: data Krajský úřad Pardubického kraje, zpracování ACoRD CZ, z.s.



## 2.4. SHRnutí POROVNÁNÍ VÝDAJŮ A VÝNOSŮ SLUŽEB SOCIÁLNÍ PREVENCE

Nejdůležitějším zdrojem financování služeb sociální prevence jsou státní dotace. V roce 2019 tvořily bezmála 60 % ze všech výnosů. Mezi rokem 2017 a 2019 došlo k jejich významnému navýšení o více jak polovinu (54,5 %). Tento nárůst prostředků státní dotace se netýká všech služeb prevence. K takto významnému navýšení (o více jak 50 %) došlo mezi roky 2017 a 2019 zejména u služeb raná péče (o 150 %), domy na půl cesty (téměř o 530 %) a intervenční centra (o více jak 1000 %).

Z hlediska objemu finančních prostředků druhým nejvýznamnějším zdrojem jsou finance z Evropské unie. V roce 2018 tvořily 28 % finančních prostředků poskytnutých na služby sociální prevence. Přesto jsou mezi službami sociální prevence ty, které ani v jednom ze sledovaných roků finanční prostředky z EU nečerpaly (telefonická krizová pomoc, kontaktní centra, krizová pomoc, nízkoprahová denní centra, nízkoprahová zařízení pro děti a mládež, noclehárny a sociálně aktivizační služby pro seniory a osoby se zdravotním postižením). V roce 2019 dochází k poklesu objemu finančních prostředků z tohoto zdroje, podpora z EU se snižuje na necelých 15 % z celkových finančních prostředků.

Finanční prostředky z rozpočtu kraje tvoří cca 11 % finančních zdrojů do služeb prevence. Výjimkou je rok 2018, kdy došlo k propadu objemu finančních prostředků z krajského rozpočtu, podíl klesl na 5,65 %. Tento propad byl vykompenzován výrazným nárůstem prostředků z Evropské unie (naopak, když v roce 2019 prostředky z EU klesají, zdroje z rozpočtu kraje se navyšují).

Obce se na financování služeb sociální prevence podílí cca ze 7 % (vyšší podíl pouze v roce 2017 – 8,62 %). Co do objemu se finanční prostředky z rozpočtu obcí meziročně navýšily, mezi roky 2017 a 2019 to je o více jak 13 %. Jedinou službou, kde se obce nepodílely ani v jednom ze sledovaných roků na jejím financování, je služba nízkoprahová denní centra.

Podíl ostatních zdrojů a výnosy z prodeje služeb se meziročně výrazně nemění, dohromady zajistí 8 až 9 % finančních zdrojů na realizaci služeb prevence.

Porovnáním nákladů na 1 úvazek v přímé péči (pro rok 2019) vyplývá, že finančně nejnáročnější jsou služby pobytové – domy na půl cesty (2 519 671,10 Kč) a azylové domy (1 088 798,78 Kč). Významně nadprůměrná je ještě služba raná péče. Z meziročního srovnání (2018–2019) vyplývá, že u 9 (z celkem 14) služeb došlo k nárůstu nákladů, nejvýznamněji u služby raná péče (o 18 %). Naopak v případě 5 služeb došlo k meziročnímu snížení nákladů na 1 úvazek v přímé péči.

**Tabulka 115: Financování (výnosy) – služby sociální prevence**

Zdroje financování v Kč	2017		2018		2019	
Úhrada klientů	1 478 037	1,93 %	1 860 965	1,95 %	1 347 508	1,27 %
Státní dotace	40 998 112	53,54 %	47 434 118	49,67 %	63 328 993	59,57 %
Kraje (dotace, granty, příspěvek zřizovatele atd.)	8 798 929	11,49 %	5 391 703	5,65 %	11 015 552	10,36 %
Obce (dotace, granty, příspěvek zřizovatele atd.)	6 598 015	8,62 %	7 356 194	7,70 %	7 471 738	7,03 %
EU	13 957 592	18,23 %	26 859 503	28,13 %	15 935 967	14,99 %
Ostatní	4 738 792	6,19 %	6 592 425	6,90 %	7 206 397	6,78 %



Zdroje financování v Kč	2017	2018	2019
Celkem v Kč	76 569 477	95 494 908	106 306 155

Zdroj: data Krajský úřad Pardubického kraje, zpracování ACoRD CZ, z.s.

Graf 116: Rozložení zdrojů v jednotlivých letech – celkem služby sociální prevence

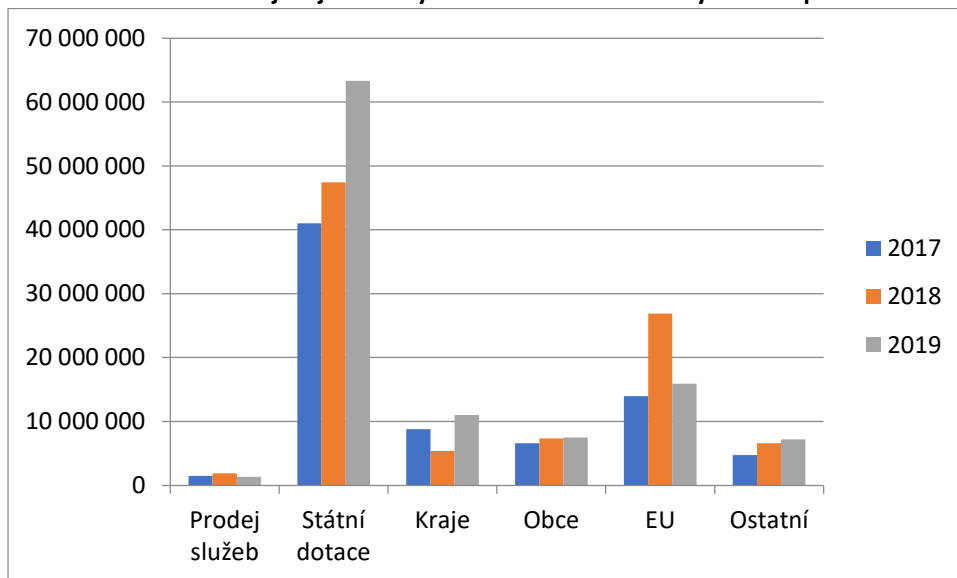

Zdroj: data Krajský úřad Pardubického kraje, zpracování ACoRD CZ, z.s.

Graf 117: Porovnání zdrojů financování služeb sociální prevence v roce 2017

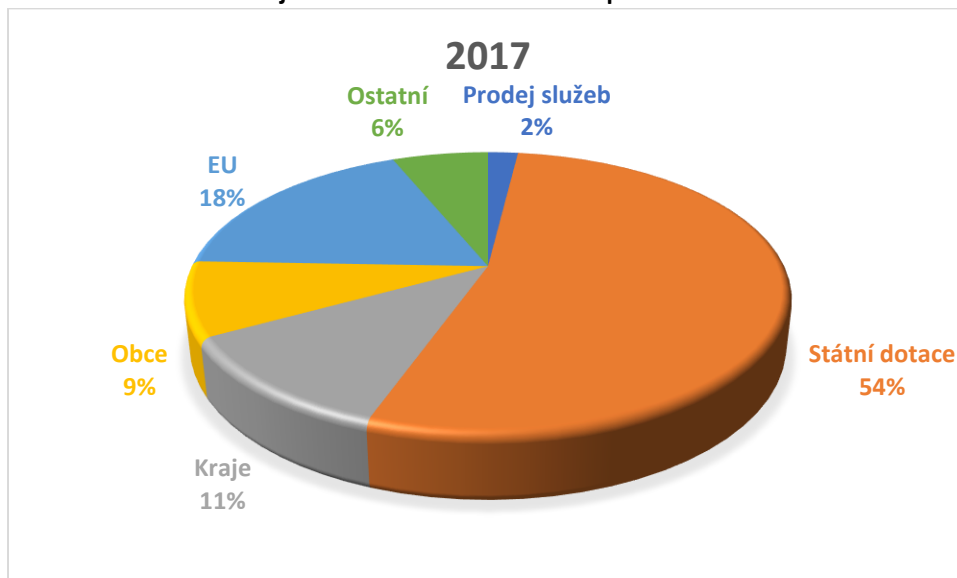

Zdroj: data Krajský úřad Pardubického kraje, zpracování ACoRD CZ, z.s.



**Graf 118: Porovnání zdrojů financování služeb sociální prevence v roce 2018**

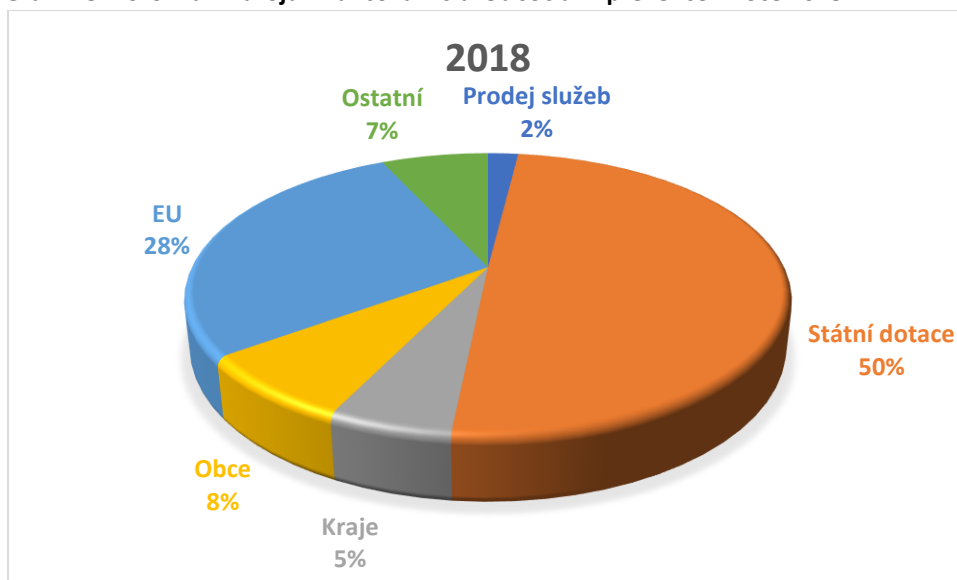

Zdroj: data Krajský úřad Pardubického kraje, zpracování ACoRD CZ, z.s.

**Graf 119: Porovnání zdrojů financování služeb sociální prevence v roce 2019**

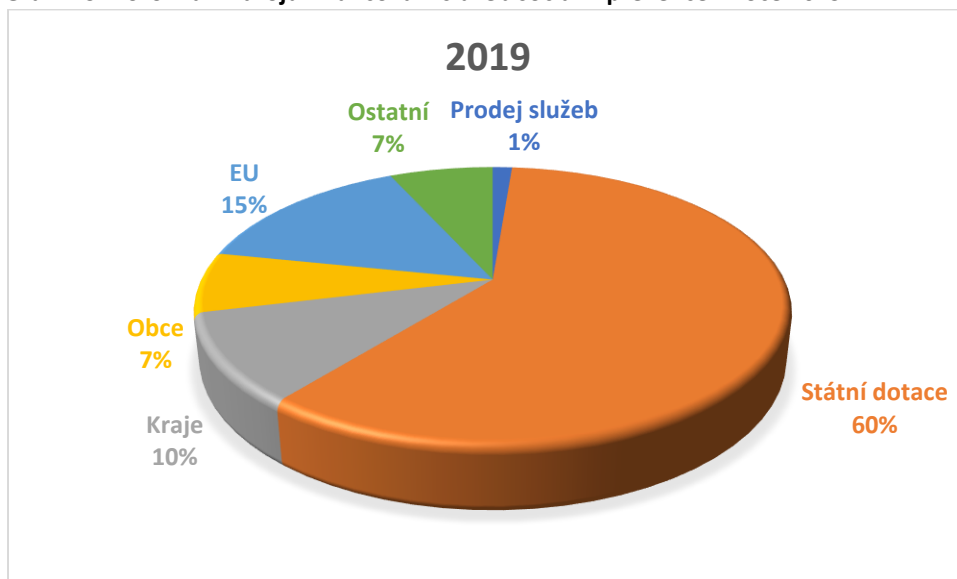

Zdroj: data Krajský úřad Pardubického kraje, zpracování ACoRD CZ, z.s.

**Tabulka 120: Přepočtené výdaje na 1 úvazek v přímé péči v roce 2019 u služeb sociální prevence**

	Cena na 1 úvazek v přímé péči v roce 2019
Raná péče	1 035 987,09
Telefonická krizová pomoc	441 811,17
Azylové domy	1 088 798,78
Domy na půl cesty	2 519 671,10
Kontaktní centra	677 351,88



	Cena na 1 úvazek v přímé péči v roce 2019
Krizová pomoc	811 107,68
Intervenční centra	693 686,48
Nízkoprahová denní centra	450 617,91
Nízkoprahová zařízení pro děti a mládež	658 773,75
Noclehárny	350 639,42
Sociálně aktivizační služby pro rodiny s dětmi	805 931,74
Sociálně aktivizační služby pro seniory a osoby se zdravotním postižením	693 893,05
Terénní programy	593 039,37
Sociální rehabilitace	693 800,49
<b>Průměr</b>	<b>822 507,85</b>

Zdroj: data Krajský úřad Pardubického kraje, zpracování ACoRD CZ, z.s.

**Tabulka 121: Přepočtené výdaje na 1 uživatele u služeb sociální prevence poskytovaných v roce 2019**

	Cena na 1 uživatele v roce 2019
Raná péče	46 209,47
Telefonická krizová pomoc	776,92
Azylové domy	261 425,12
Domy na půl cesty	172 368,4
Kontaktní centra	11 604,17
Krizová pomoc	10 588,22
Intervenční centra	12 599,11
Nízkoprahová denní centra	174,48
Nízkoprahová zařízení pro děti a mládež	15 684,87
Noclehárny	239,36
Sociálně aktivizační služby pro rodiny s dětmi	57 527,32
Sociálně aktivizační služby pro seniory a osoby se zdravotním postižením	18 166,12
Terénní programy	14 627,14
Sociální rehabilitace	42 111,69





	Cena na 1 uživatele v roce 2019
<b>Průměr</b>	<b>47 435,88</b>

Zdroj: data Krajský úřad Pardubického kraje, zpracování ACoRD CZ, z.s.

**Tabulka 122: Meziroční srovnání vývoje cen za úvazek v přímé péči u služeb sociální prevence**

	Cena na 1 úvazek v přímé péči v roce 2018	Cena na 1 úvazek v přímé péči v roce 2019
Raná péče	875 671,32	1 035 987,09
Telefonická krizová pomoc	425 613,20	441 811,17
Azylové domy	1 219 760,74	1 088 798,78
Domy na půl cesty	2 378 174,73	2 519 671,10
Kontaktní centra	660 011,22	677 351,88
Krizová pomoc	716 254,07	811 107,68
Intervenční centra	677 727,01	693 686,48
Nízkoprahová denní centra	454 693,04	450 617,91
Nízkoprahová zařízení pro děti a mládež	632 842,20	658 773,75
Noclehárny	492 762,22	350 639,42
Sociálně aktivizační služby pro rodiny s dětmi	810 413,33	805 931,74
Sociálně aktivizační služby pro seniory a osoby se zdravotním postižením	646 443,67	693 893,05
Terénní programy	613 340,98	593 039,37
Sociální rehabilitace	664 218,02	693 800,49

Zdroj: data Krajský úřad Pardubického kraje, zpracování ACoRD CZ, z.s.



## 2.5. ODBORNÉ SOCIÁLNÍ PORADENSTVÍ

V území působí 9 poskytovatelů této ambulantní služby, kteří jsou zařazeni do krajské sítě sociálních služeb. Dále zde působí ještě další 2 poskytovatelé služby odborné sociální poradenství, kteří do krajské sítě sociálních služeb zařazeni nejsou.

Celkové výnosy služby se ve sledovaném období zvyšují, velmi významně vzrostly mezi roky 2017 a 2018, a to o téměř 40 %. Nejvýznamnějším zdrojem finančních prostředků na realizaci této služby je státní dotace, která tvoří téměř 70 % všech zdrojů. Každoročně dochází k navyšování tohoto zdroje, přičemž mezi roky 2017 a 2019 došlo k nárůstu poskytnuté státní dotace o téměř 39 %. Druhý nejvýznamnější zdroj financování služby jsou krajské prostředky. Tvoří 17 % z celkových výnosů služby a mezi roky 2017 a 2019 došlo k jejich raketovému navýšení o celkem 530 %. Zhruba 4,5 % finančních prostředků poskytly na realizaci služby obce, celkový objem poskytnutých prostředků ze strany obcí se rok od roku snižuje.

**Tabulka 123: Financování – odborné sociální poradenství**

Zdroje financování v Kč	2017	2018	2019
Úhrada klientů	0	0	18 777
Státní dotace	18 125 999	22 015 418	25 120 463
Kraje (dotace, granty, příspěvek zřizovatele atd.)	1 235 000	7 260 000	7 790 000
Obce (dotace, granty, příspěvek zřizovatele atd.)	1 760 081	1 314 856	1 103 154
EU	0	0	255 973
Ostatní	3 573 569	3 947 944	656 979
<b>Celkem výnosy v Kč</b>	<b>24 694 649</b>	<b>34 538 218</b>	<b>34 945 346</b>
<b>Celkem výdaje v Kč</b>	<b>24 585 469</b>	<b>28 798 434</b>	<b>34 879 031</b>

Zdroj: data Krajský úřad Pardubického kraje, zpracování ACoRD CZ, z.s.

Výdaje na 1 přepočtený pracovní úvazek v přímé péči v roce 2019 činily 675 437,09 Kč.

**Tabulka 124: Vývoj počtu přepočtených pracovních úvazků v přímé péči ve vztah k výdajům**

Rok	Přepočtené pracovní úvazky v přímé péči	Výdaje na jeden přepočtený pracovní úvazek
2017	40	617 663,27
2018	49	583 539,52
2019	52	675 437,09

Zdroj: data Krajský úřad Pardubického kraje, zpracování ACoRD CZ, z.s.



Přepočtené výdaje na 1 uživatele v roce 2019 činily 3 955,88 Kč.

**Tabulka 125: Vývoj počtu uživatelů a přepočtené náklady na uživatele v jednotlivých letech**

Rok	Počet uživatelů celkem	Přepočtené náklady na uživatele v Kč
2017	9 201	2 672,04
2018	9 218	3 124,15
2019	8 817	3 955,88

Zdroj: data Krajský úřad Pardubického kraje, zpracování ACoRD CZ, z.s.

**Graf 126: Rozložení zdrojů v jednotlivých letech – odborné sociální poradenství**

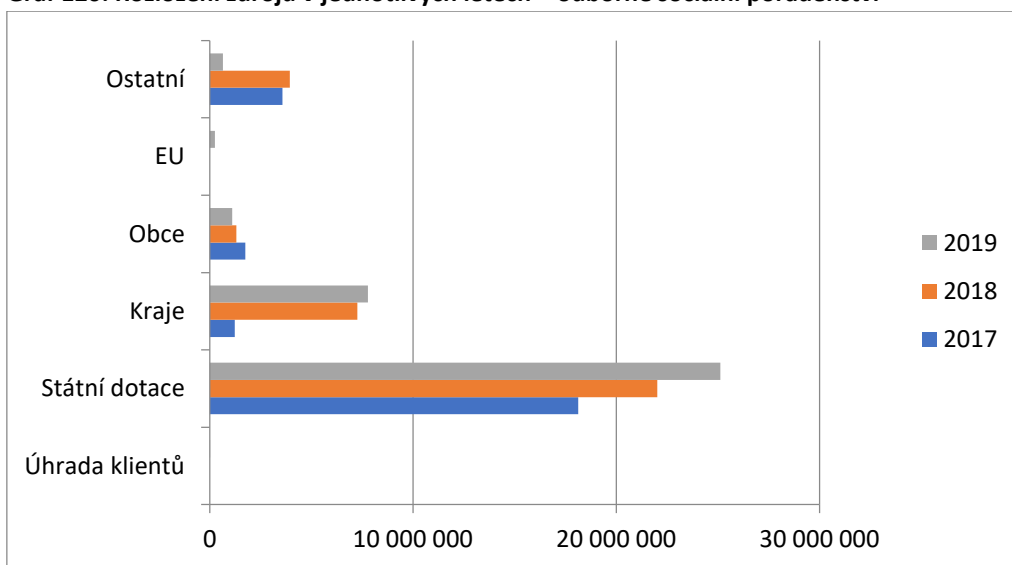

Zdroj: data Krajský úřad Pardubického kraje, zpracování ACoRD CZ, z.s.



### 3. FINANCOVÁNÍ NÁVAZNÝCH SLUŽEB

Zpracovatel měl k dispozici data od 16-ti návazných služeb (celkem 9 poskytovatelů služeb), přičemž 9 z nich uvedlo výdaje na provoz těchto služeb v roce 2019. Z dotazníkového šetření mezi poskytovateli návazných služeb na území ORP Chrudim je zřejmé, že financování těchto služeb významně závisí na problematice, které se věnují. Jde o služby, které jsou zřizovány poskytovateli sociálních služeb a věnují se návazným aktivitám (například půjčovny zdravotních a kompenzačních pomůcek, či rozvoji dobrovolnických a volnočasových aktivit), dále zde působí poskytovatelé, jejichž zřizovatelem je resort školství (například středisko výchovné péče), nebo služby zaměřené na podporu dětí a rodiny (doprovázení pěstounských rodin a rodin poskytujících náhradní rodinnou péči, zařízení pro děti vyžadující okamžitou pomoc). Každá z těchto služeb je financována jiným způsobem (například prostřednictvím dotací na výkon sociálně právní ochrany dětí, dotací na výkon náhradní rodinné péče, podporou z MŠMT atp.). Dle dostupných dat lze konstatovat, že v roce 2019 byly tyto služby financovány minimálně částkou ve výši 20 793 459,00, - Kč<sup>16</sup>. Nejnákladnější službou je zařízení pro děti vyžadující okamžitou pomoc, které je rovněž jedinou pobytovou službou v rámci zkoumaných návazných služeb.

**Tabulka 127: Financování návazných služeb – přehled služeb, které uvedly výdaje za rok 2019**

Poskytovatel návazných služeb	Služba	Výdaje v roce 2019
Farní Charita Chrudim	Půjčovna zdravotních kompenzačních pomůcek	42 611,00
Farní Charita Chrudim	Dobrovolnické centrum	331 967,00
Šance pro Tebe, z.s.	Šicí dílna s obchodem	1 267 776,00
Šance pro Tebe, z.s.	Předškolní příprava	893 496,00
Šance pro Tebe, z.s.	Dobrovolnická agentura	296 664,00
Sjednocená organizace nevidomých a slabozrakých ČR, z.s.	Volnočasové aktivity pro osoby se zrakovým postižením	388 355,00
Bc. Gabriela Mikulecká	Doprovázení pěstounských rodin	560 945,00
Dětské centrum Veská	Zařízení pro děti vyžadující okamžitou pomoc	15 000 000,00
Vesta Pardubice z.s.	Doprovázení pěstounských rodin	2 400 000,00
Celkem		20 793 459,00

Zdroj: data dotazníkové šetření ORP Chrudim, zpracování ACoRD CZ, z.s.

<sup>16</sup> Zpracovatel vychází z údajů uvedených poskytovateli návazných služeb v dotazníkovém šetření.



## 4. SPOLUFINANCOVÁNÍ SOCIÁLNÍCH SLUŽEB Z PROSTŘEDKŮ OBCÍ

Pro zpracování této subkapitoly byla použita data získaná z dotazníkového šetření mezi poskytovateli sociálních služeb na území ORP Chrudim. Vzhledem k faktu, že některé odpovědi poskytovatelů nebyly přesné (například u organizací zřizovaných obcemi často chyběly informace o příspěvku jejich zřizovatele), byla použita i data z veřejně dostupných schválených rozpočtů obcí, které jsou zřizovatelem sociálních služeb (Chrast, Chrudim, Luže, Proseč, Ronov nad Doubravou, Slatiňany a Třemošnice). Při analýze těchto dat je rovněž nutné brát v úvahu skutečnost, že obce často financují jak jimi zřízené sociální služby (nejčastěji pečovatelské služby a domovy pro seniory), tak i budovy s byty zvláštního určení (známe pod názvem domy s pečovatelskou službou), které však nejsou sociálními službami. Z hlediska formy spolufinancování sociálních služeb se ze strany obcí jedná o: příspěvky zřizovatele, dotace, granty, dary a další příspěvky, například na počet obyvatel čerpajících sociální služby.

**Tabulka 128: Financování sociálních služeb obcemi v roce 2019**

Obec	Výdaje	Obec	Výdaje	Obec	Výdaje
Běstvina	32 800	Křižanovice	5 000	Slatiňany	1 610 724
Bitovany	1 000	Liboměřice	10 000	Sobětuchy	2 850
Bojanov	10 000	Lipovec	9 000	Svídnice	19 344
Bor u Skutče	19 116	Luže	1 809 000	Trojovice	10 000
Bousov	9 000	Licibořice	3 000	Třemošnice	3 195 000
Bylany	29 400	Lukavice	28 176	Třibřichy	2 000
Ctětín	14 700	Mladoňov	10 000	Tuněchody	75 000
Čankovice	10 000	Morašice	5 000	Úhřetice	5 000
České Lhotice	6 000	Nasavrky	2 686 000	Veijanovice	10 000
Dolní Bezděkov	10 000	Orel	19 920	Zaječice	15 352
Heřmanův Městec	2 900 000	Perálec	3 186	Zájezdec	2 000
Honbice	3 500	Proseč	3 540 000	Zderaz	3 186
Hrochův Týnec	50 000	Přestavky	3 000	Žlebské Chválovce	9 000
Choltice	16 800	Rabštejská Lhota	10 000	Žumberk	5 000
Chrast	1 293 900	Ronov nad Doubravou	1 035 000		
Chrudim	25 513 000	Rosice	26 000	<b>Celkem v Kč</b>	<b>44 104 954</b>
Kněžice	9 000	Řestoky	10 000		

Zdroj: dotazníkové šetření, údaje ze schválených rozpočtů obcí zřizujících sociální služby, zpracování ACoRD CZ, z.s.



Na základě dostupných dat lze konstatovat, že se na financování sociálních služeb podílí minimálně 48 obcí, což je více jak 58 % obcí z celého správního obvodu Chrudim<sup>17</sup>. Jedná se o pozitivní trend, který je ojedinělý ve srovnání s jinými regiony, kde často spolufinancují sociální služby pouze obce III. a II. typu. Podíl obcí na financování sociálních služeb v území lze tedy považovat, vzhledem k jejich velikosti a finančním možnostem, za pozitivní.

Logicky největší podíl činí financování Města Chrudim, které je v průměrné výši minimálně 62 % celkového podílu ze všech obcí. Největší podíl na financování sociálních služeb z celkového objemu financování ze strany obcí (cca 90 %) mají obce, které zřizují a provozují sociální služby (Heřmanův Městec, Chrast, Chrudim, Luže, Proseč, Ronov nad Doubravou, Slatiňany a Třemošnice). Na financování sociálních služeb se podílejí obce I., II. i III. typu.

**Graf 129: Porovnání podílů financování služeb z prostředků města Chrudim a dalších obcí v roce 2019**

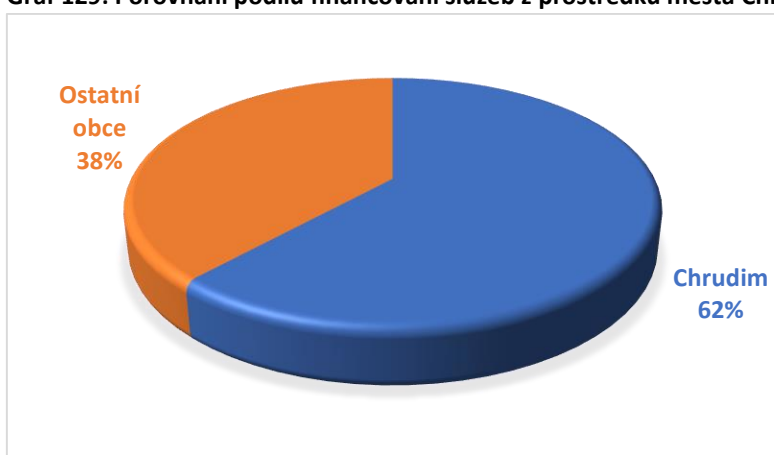

Zdroj: dotazníkové šetření, údaje ze schválených rozpočtů obcí zřizujících sociální služby, zpracování ACoRD CZ, z.s.

**Graf 130: Porovnání podílů financování služeb obcí zřizujících sociální služby a dalších obcí v roce 2019**

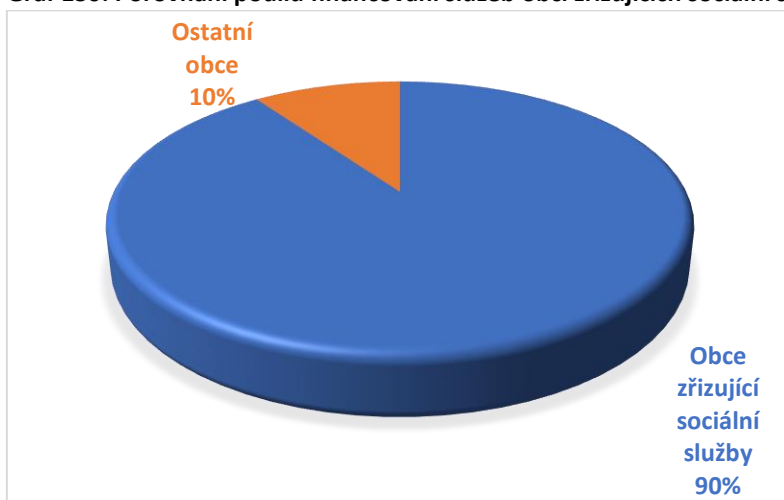

Zdroj: dotazníkové šetření, údaje ze schválených rozpočtů obcí zřizujících sociální služby, zpracování ACoRD CZ, z.s.

<sup>17</sup>Byly zkoumány pouze údaje o sociálních službách, které se podílí na poskytování sociálních služeb obyvatelům území SO ORP Chrudim, byť některé z nich působí i v jiném území, a tudíž poskytují část svých kapacit i mimo zkoumané území je zřejmé, že tyto služby mohou být spolufinancovány i z obcí mimo toto území. Z dostupných podkladů však není možné tuto skutečnost přesně kvantifikovat. Lze rovněž předpokládat, že sociální služby finančně podporují i zbývající obce z území ORP Chrudim.



Z dostupných dat lze konstatovat, že obce při spolufinancování sociálních služeb často podporují pouze poskytovatele (resp. organizaci) a již nespecifikují výši podpory pro konkrétní sociální služby. Přístup obcí ke spolufinancování sociálních služeb je, obdobně jako v jiných regionech, individuální a rozdílný, bez znaků systémové spolupráce mezi obcemi při zajištění sítě sociálních služeb na jejich území. Autoři této analýzy vidí velký potenciál při zajištění cíleného a systémového spolufinancování sociálních služeb, spočívající ve spojení velmi aktivního přístupu většiny obcí regionu při spolufinancování sociálních služeb a procesů probíhajícího komunitního plánování na území ORP.

Ze zjištěných dat je zřejmé, že obce spolufinancují ze svých zdrojů téměř celé spektrum sociálních služeb, působících na zkoumaném území kromě odlehčovacích služeb, chráněného bydlení, telefonické krizové pomoci, nízkoprahových denních center a nocleháren. Podporovány jsou, jak nadregionální služby, tak pobytové služby sociální péče. Nejsou však naopak podporovány regionální a místní sociální služby preventivně působící na problematiku sociálního vyloučení. Tato data tedy potvrzují hypotézu (uvedenou výše), že spolufinancování sociálních služeb obcemi není s velkou pravděpodobností realizováno na základě jednotné strategie.



## 5. PROGNÓZA FINANCOVÁNÍ DO ROKU 2031

Prognóza výdajů vychází z následujících podkladů:

- [Prognóza potřebné kapacity sociálních služeb v letech 2025 a 2030, dle výpočtů uvedených v Demografické studii](#);
- Výše optimálních výdajů na lůžka v jednotlivých sociálních službách a optimálních výdajů na úvazky pracovníků v přímé péči, uvedené v dokumentu „Vyhlášení dotačního řízení Pardubického kraje v oblasti podpory služeb na rok 2021“.

Odhad nárůstu finančních výdajů vychází tedy z kombinace predikovaných potřebných kapacit vybraných sociálních služeb (v případě lůžek zaokrouhlené na celá lůžka) a „cenových hladin“ definovaných Pardubickým krajem. V případě pobytových služeb výpočet předpokládá plnou obsazenost lůžek v průběhu kalendářního roku. V případě terénních a ambulantních služeb je výpočet vztážen k celkovým výdajům na 1 pracovní úvazek (hodnota dotace na 1 pracovní úvazek měsíčně) v HPP. Hodnota aktuální kapacity (lůžka i úvazky) vychází z údajů, které zpracovatel získal z podkladů od Pardubického kraje.

U některých sociálních služeb nadregionálního charakteru mohou být prognostického údaje zkresleny v důsledku zacílení těchto služeb na území větší než pouze správní obvod ORP Chrudim.

Z předchozích kapitol této analýzy je rovněž zřejmé, že financování sociálních služeb je vícezdrojové a podíl jednotlivých zdrojů se ve zkoumaných letech často lišil. Z tohoto důvodu pořizovatel analýzy uvádí pouze odhadovanou výši nárůstu výdajů předpokládaných kapacit, bez rozlišení zdrojů. Z odhadovaného nárůstu kapacit je odvozen nárůst finančních výdajů. Do výpočtu rovněž nejsou zahrnuty údaje o navýšování výdajů na energie, mzdy, či inflace, důvodem je skutečnost, že u těchto jevů sice lze predikovat, že nastanou, ale není možné stanovit jejich výši.

Výpočet rovněž nepracuje s případným snižováním kapacit některých služeb, které dle výpočtů uvedených v [Demografické studii](#) aktuálně i výhledově vykazují „přebytek“ kapacit.

**Data uváděná v této prognóze tedy vycházejí z [normativů](#) a nelze je v žádném případě zaměnit za potřeby poskytování sociálních služeb, které jsou analyzovány jinými metodami a postupy!** Výstupy této prognózy však mohou být úspěšně použity v procesech komunitního plánování, jako jeden z analytických podkladů při plánování a řízení sociálních služeb.

Předpoklad navýšení výdajů na financování pobytových služeb k roku 2031 je cca 109,2 mil Kč. Nejvíce u služby domovy pro seniory, odlehčovací služba (pobytová forma) a azylové domy, což souvisí se stávajícím relativně velkým deficitem lůžek těchto služeb.

**Tabulka 131: Prognóza navýšení výdajů služeb přepočtená dle počtu lůžek**

Sociální služba	Aktuální kapacita (lůžka) <sup>18</sup>	Kapacita (lůžka) k roku 2025	Odhad nárůstu finančních výdajů k roku 2025 v Kč (výdaje na rok)	Kapacita (lůžka) k roku 2031	Odhad nárůstu finančních výdajů k roku 2031 v Kč (výdaje na rok)
Domovy pro osoby se zdravotním postižením	210	Bez navýšení	0	Bez navýšení	0

<sup>18</sup> Podklad [Demografická studie](#), v případě služeb, které působí i na jiném území, než ORP Chrudim jde o přepočet pouze na území ORP Chrudim, u dosud v území neregistrovaných služeb je uvedeno 0.





Sociální služba	Aktuální kapacita (lůžka) <sup>18</sup>	Kapacita (lůžka) k roku 2025	Odhad nárůstu finančních výdajů k roku 2025 v Kč (výdaje na rok)	Kapacita (lůžka) k roku 2031	Odhad nárůstu finančních výdajů k roku 2031 v Kč (výdaje na rok)
Domovy pro seniory	266	544	63 940 000	618	80 960 000
Domovy se zvláštním režimem	317	Bez navýšení	0	Bez navýšení	0
Odlehčovací služby (pobyťová forma)	5	33	16 352 000	36	19 104 000
Týdenní stacionáře	0	10	3 400 000	11	3 740 000
Chráněné bydlení	33	Bez navýšení	0	Bez navýšení	0
Domy na půl cesty	0	3	711 750	3	711 750
Azylové domy	30	66	5 453 100	66	6 361 950
Krizová pomoc	0	1	222 650	1	222 650
<b>Celkem předpoklad ročního navýšení</b>			<b>90 079 500</b>		<b>109 191 500</b>

Zdroj: zpracování ACoRD CZ, z.s.

V případě pobytových služeb sociální péče lze předpokládat navýšení ročních výdajů v roce 2031 na 102,8 mil Kč. Při průměrné výši 46 % financování těchto výdajů prostřednictvím úhrad uživatelů lze předpokládat, že podíl dalších zdrojů na financování těchto služeb bude v roce 2031 třeba navýšit o cca 55,5 mil Kč ročně.

**Tabulka 132: Prognóza navýšení výdajů služeb sociální péče přepočtená dle počtu lůžek**

Sociální služba	Aktuální kapacita (lůžka) <sup>19</sup>	Kapacita (lůžka) k roku 2025	Odhad nárůstu finančních výdajů k roku 2025 v Kč (výdaje na rok)	Kapacita (lůžka) k roku 2031	Odhad nárůstu finančních výdajů k roku 2031 v Kč (výdaje na rok)
Domovy pro osoby se zdravotním postižením	210	Bez navýšení	0	Bez navýšení	0
Domovy pro seniory	266	544	63 940 000	618	80 960 000
Domovy se zvláštním režimem	317	Bez navýšení	0	Bez navýšení	0
Odlehčovací služby (pobyťová forma)	5	33	16 352 000	36	19 104 000

<sup>19</sup> Podklad [Demografická studie](#), v případě služeb, které působí i na jiném území, než ORP Chrudim jde o přepočtení pouze na území ORP Chrudim, u dosud v území neregistrovaných služeb je uvedeno 0.



Sociální služba	Aktuální kapacita (lůžka) <sup>19</sup>	Kapacita (lůžka) k roku 2025	Odhad nárůstu finančních výdajů k roku 2025 v Kč (výdaje na rok)	Kapacita (lůžka) k roku 2031	Odhad nárůstu finančních výdajů k roku 2031 v Kč (výdaje na rok)
Týdenní stacionáře	0	10	3 400 000	11	3 740 000
Chráněné bydlení	33	Bez navýšení	0	Bez navýšení	0
<b>Celkem předpoklad ročního navýšení</b>			<b>83 692 000</b>		<b>102 804 000</b>

Zdroj: zpracování ACoRD CZ, z.s.

Financování pobytových služeb sociální prevence by mělo být navýšeno v roce 2031 o cca 6,4 mil Kč ročně.

**Tabulka 133: Prognóza navýšení výdajů služeb sociální prevence přepočtená dle počtu lůžek**

Sociální služba	Aktuální kapacita (lůžka) <sup>20</sup>	Kapacita (lůžka) k roku 2025	Odhad nárůstu finančních výdajů k roku 2025 v Kč (výdaje na rok)	Kapacita (lůžka) k roku 2031	Odhad nárůstu finančních výdajů k roku 2031 v Kč (výdaje na rok)
Domy na půl cesty	0	3	711 750	3	711 750
Azylové domy	30	66	5 453 100	66	5 453 100
Krizová pomoc	0	1	222 650	1	222 650
<b>Celkem předpoklad ročního navýšení</b>			<b>6 387 500</b>		<b>6 387 500</b>

Zdroj: zpracování ACoRD CZ, z.s.

Předpoklad navýšení výdajů na financování stávajících sociálních služeb poskytovaných terénní a ambulantní formou k roku 2031 je cca 33,9 mil Kč.

**Tabulka 134: Prognóza navýšení výdajů sociálních služeb přepočtená dle výše úvazků**

Sociální služba	Aktuální kapacita (úvazky)	Kapacita (úvazky) k roku 2025 <sup>21</sup>	Odhad nárůstu finančních výdajů k roku 2025 v Kč	Kapacita (úvazky) k roku 2031	Odhad nárůstu finančních výdajů k roku 2031 v Kč
Centra denních služeb	0,5	4	1 417 500	4,4	1 579 500
Denní stacionáře	9	23,4	5 832 000	25,5	6 682 500
Odlehčovací služba	1,2	9,9	3 523 500	10,8	3 888 000

<sup>20</sup> Podklad [Demografická studie](#), v případě služeb, které působí i na jiném území, než ORP Chrudim jde o přepočet pouze na území ORP Chrudim, u dosud v území neregistrovaných služeb je uvedeno 0.

<sup>21</sup> Podklad [Demografická studie](#), v případě, že nedochází k navýšení počtu předpokládaných úvazků je uvedena poznámka „bez navýšení“ a odhad nárůstu finančních výdajů nulový. Počty úvazků vycházejí z údajů poskytnutých Pardubickým krajem.



Sociální služba	Aktuální kapacita (úvazky)	Kapacita (úvazky) k roku 2025 <sup>21</sup>	Odhad nárůstu finančních výdajů k roku 2025 v Kč	Kapacita (úvazky) k roku 2031	Odhad nárůstu finančních výdajů k roku 2031 v Kč
Osobní asistence	14	22,8	3 564 000	24,8	4 374 000
Pečovatelská služba	65	75,2	4 131 000	82,1	6 925 500
Průvodcovské a předčitatelské služby	0	0,3	121 500	0,3	121 500
Sociálně aktivizační služby pro seniory a osoby se zdravotním postižením	0,5	4,7	1 701 000	5,2	1 903 500
Sociálně aktivizační služby pro rodiny s dětmi	10	Bez navýšení	0	Bez navýšení	0
Sociálně terapeutické dílny	2	11,6	3 888 000	12,6	4 293 000
Sociální rehabilitace	19	Bez navýšení	0	Bez navýšení	0
Tísňová péče	0	1,2		1,4	
Tlumočnické služby	0	1,3	526 500	1,5	607 500
Raná péče	3	Bez navýšení		Bez navýšení	
Nízkoprahová zařízení pro děti a mládež	6	7,7	688 500	7,9	769 500
Intervenční centra	0,6	Bez navýšení	0	Bez navýšení	0
Kontaktní centra	0,2	2	729 000	2	729 000
Krizová pomoc	2,6	Bez navýšení	0	Bez navýšení	0
Nízkoprahová denní centra	2,4	Bez navýšení	0	Bez navýšení	0
Odborné sociální poradenství	7,7	9,2	795 000	9,2	795 000
Služby následné péče		0,6	243 000	0,6	243 000
Podpora samostatného bydlení	0	1,8	729 000	1,8	729 000
Telefonická krizová pomoc	0,6	1,1	265 000	1,1	265 000
Terénní programy	7,8	Bez navýšení	0	Bez navýšení	0
<b>Celkem předpoklad ročního navýšení</b>			<b>28 154 500</b>		<b>33 905 500</b>

Zdroj: zpracování ACoRD CZ, z.s.



V případě navýšení úvazků na definované kapacity služeb sociální péče činí předpokládané navýšení výdajů v roce 2031 cca 24,3 mil. Kč.

**Tabulka 135: Prognóza navýšení výdajů služeb sociální péče přepočtená dle výše úvazků**

Sociální služba	Aktuální kapacita (úvazky)	Kapacita (úvazky) k roku 2025 <sup>22</sup>	Odhad nárůstu finančních výdajů k roku 2025 v Kč	Kapacita (úvazky) k roku 2031	Odhad nárůstu finančních výdajů k roku 2031 v Kč
Centra denních služeb	0,5	4	1 417 500	4,4	1 579 500
Denní stacionáře	9	23,4	5 832 000	25,5	6 682 500
Odlehčovací služba	1,2	9,9	3 523 500	10,8	3 888 000
Osobní asistence	14	22,8	3 564 000	24,8	4 374 000
Pečovatelská služba	65	75,2	4 131 000	82,1	6 925 500
Průvodcovské a předčitatelské služby	0	0,3	121 500	0,3	121 500
Podpora samostatného bydlení	0	1,8	729 000	1,8	729 000
<b>Celkem předpoklad ročního navýšení</b>			<b>19 318 500</b>		<b>24 300 000</b>

Zdroj: zpracování ACoRD CZ, z.s.

V případě navýšení úvazků na definované kapacity služeb sociální prevence a odborného sociálního poradenství činí předpokládané navýšení výdajů v roce 2031 cca 9,6 mil. Kč.

**Tabulka 136: Prognóza navýšení výdajů služeb sociální prevence a odborného sociálního poradenství přepočtená dle výše úvazků**

Sociální služba	Aktuální kapacita (úvazky)	Kapacita (úvazky) k roku 2025 <sup>23</sup>	Odhad nárůstu finančních výdajů k roku 2025 v Kč	Kapacita (úvazky) k roku 2031	Odhad nárůstu finančních výdajů k roku 2031 v Kč
Sociálně aktivizační služby pro seniory a osoby se zdravotním postižením	0,5	4,7	1 701 000	5,2	1 903 500
Sociálně aktivizační služby pro rodiny s dětmi	10	Bez navýšení	0	Bez navýšení	0

<sup>22</sup>Podklad [Demografická studie](#), v případě, že nedochází k navýšení počtu předpokládaných úvazků je uvedena poznámka „bez navýšení“ a odhad nárůstu finančních výdajů nulový. Počty úvazků vycházejí z údajů poskytnutých Pardubickým krajem.

<sup>23</sup>Podklad [Demografická studie](#), v případě, že nedochází k navýšení počtu předpokládaných úvazků je uvedena poznámka „bez navýšení“ a odhad nárůstu finančních výdajů nulový. Počty úvazků vycházejí z údajů poskytnutých Pardubickým krajem.



Sociální služba	Aktuální kapacita (úvazky)	Kapacita (úvazky) k roku 2025 <sup>23</sup>	Odhad nárůstu finančních výdajů k roku 2025 v Kč	Kapacita (úvazky) k roku 2031	Odhad nárůstu finančních výdajů k roku 2031 v Kč
Sociálně terapeutické dílny	2	11,6	3 888 000	12,6	4 293 000
Sociální rehabilitace	19	Bez navýšení	0	Bez navýšení	0
Tísňová péče	0	1,2		1,4	
Tlumočnické služby	0	1,3	526 500	1,5	607 500
Raná péče	3	Bez navýšení		Bez navýšení	
Nízkoprahová zařízení pro děti a mládež	6	7,7	688 500	7,9	769 500
Intervenční centra	0,6	Bez navýšení	0	Bez navýšení	0
Kontaktní centra	0,2	2	729 000	2	729 000
Krizová pomoc	2,6	Bez navýšení	0	Bez navýšení	0
Nízkoprahová denní centra	2,4	Bez navýšení	0	Bez navýšení	0
Odborné sociální poradenství	7,7	9,2	795 000	9,2	795 000
Služby následné péče		0,6	243 000	0,6	243 000
Telefonická krizová pomoc	0,6	1,1	265 000	1,1	265 000
Terénní programy	7,8	Bez navýšení	0	Bez navýšení	0
<b>Celkem předpoklad ročního navýšení</b>			<b>8 836 000</b>		<b>9 605 500</b>

Zdroj: zpracování ACoRD CZ, z.s.



Předpoklad navýšení výdajů služeb sociální péče v roce 2031 činí 123,4 mil. Kč, služeb sociální prevence a odborného sociálního poradenství 16,0 mil. Kč. Celkový předpoklad navýšení financování v roce 2031 při navýšení všech odhadovaných kapacit a zachování zbývajících kapacit, u kterých není navrhováno navýšení činí 139,4 mil. Kč.

**Tabulka 137: Prognóza navýšení výdajů sociálních služeb v letech 2025 a 2031**

	Odhad nárůstu finančních výdajů k roku 2025 v Kč	Odhad nárůstu finančních výdajů k roku 2031 v Kč
Pobytové služby sociální péče	80 292 000	99 064 000
Terénní a ambulantní služby sociální péče	19 318 500	24 300 000
Pobytové služby sociální prevence	6 387 500	6 387 500
Terénní a ambulantní služby sociální prevence a odborné sociální poradenství	8 836 000	9 605 500
<b>Celkem</b>	<b>114 834 000</b>	<b>139 357 000</b>

Zdroj: zpracování ACoRD CZ, z.s.



## 6. SOUHRN, ZJIŠTĚNÍ A DOPORUČENÍ

### 6.1. SOUHRNNÉ ÚDAJE

Nejvýznamnějším zdrojem financování sociálních služeb na území ORP Chrudim je státní dotace (průměrný podíl činil 38,1 %) a úhrada klientů (průměrný podíl činil 34,2 %). Meziročně došlo k navýšení podílu spolufinancování ze státní dotace o cca 4 % (36,23 % v roce 2017, 40,13 % v roce 2019).

O přibližně stejnou výši naopak došlo ke snížení podílu z prodeje služeb (36,38 % v roce 2017, 32,5 % v roce 2019). Dalším důležitým zdrojem financování sociálních služeb jsou ostatní zdroje (zejména financování z prostředků zdravotních pojišťoven), prostředky krajů a obcí. Podíl financování z prostředků EU je významný pouze u služeb sociální prevence (průměrný podíl činil 20,5 %), služby sociální péče nejsou (s pouze jedinou výjimkou v roce 2018) z těchto prostředků spolufinancovány.

**Tabulka 138: Financování sociálních služeb v celém území celkem**

Zdroje financování v Kč	2017	%	2018	%	2019	%
Úhrada klientů	209 272 000	36,38	214 334 769	33,71	226 844 488	32,50
Státní dotace	208 355 632	36,23	241 332 771	37,96	280 052 388	40,13
Kraje (dotace, granty, příspěvek zřizovatele atd.)	46 806 929	8,14	50 568 503	7,95	64 619 552	9,26
Obce (dotace, granty, příspěvek zřizovatele atd.)	25 877 936	4,50	30 438 251	4,79	31 591 338	4,53
EU	13 957 592	2,43	26 923 318	4,23	16 191 940	2,32
Ostatní	70 898 782	12,33	72 145 436	11,35	16 191 94	11,26
<b>Celkem v Kč</b>	<b>575 168 871</b>		<b>635 743 048</b>		<b>697 889 151</b>	

Zdroj: data Krajský úřad Pardubického kraje, zpracování ACoRD CZ, z.s.



**Graf 139: Rozložení zdrojů v jednotlivých letech**

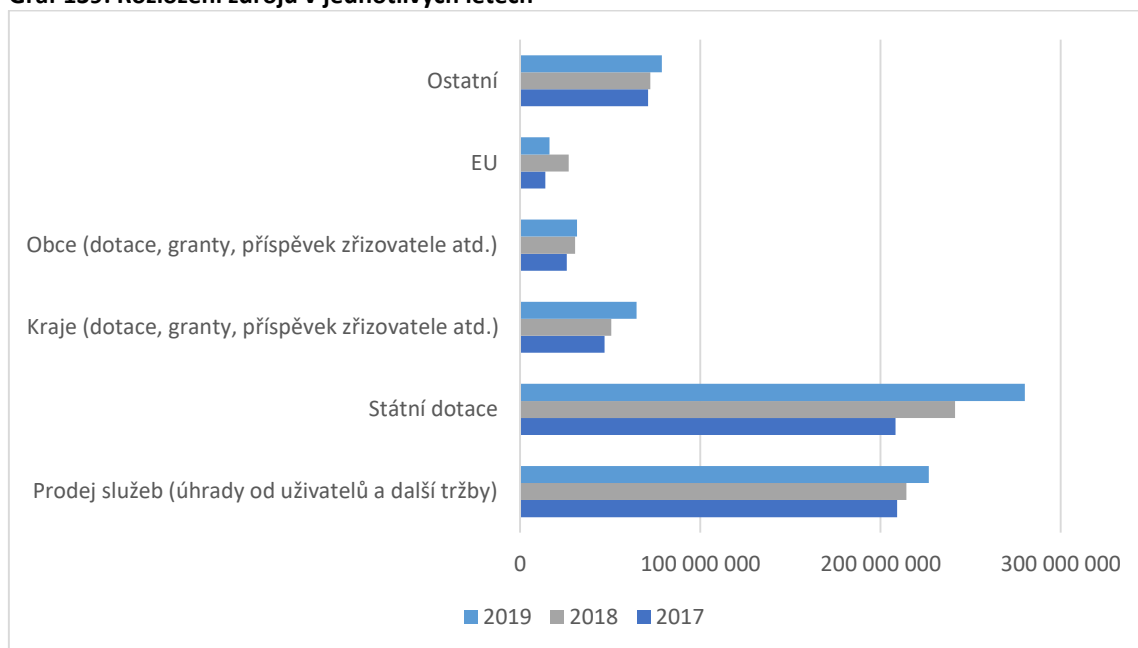

Zdroj: data Krajský úřad Pardubického kraje, zpracování ACoRD CZ, z.s.

Ve sledovaných letech docházelo k průběžnému navyšování výdajů na poskytování sociálních služeb. Tento trend zejména souvisí s průběžným navyšování zejména státní dotace, ale i příjmů z úhrad klientů. Rostly rovněž výdaje z prostředků kraje, naopak mírně byly snižovány výdaje z prostředků obcí. Prostředky EU byly ve sledovaných letech poskytovány nerovnoměrně.

**Graf 140: Vývoj financování sociálních služeb ve sledovaných letech**

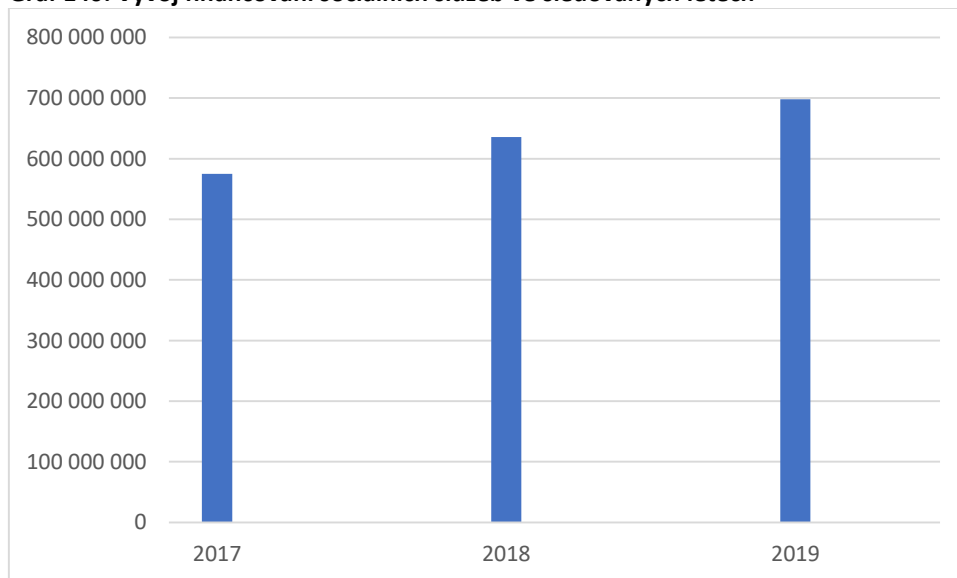

Zdroj: data Krajský úřad Pardubického kraje, zpracování ACoRD CZ, z.s.





## 6.2. HLAVNÍ ZJIŠTĚNÍ

### Služby sociální péče

- Jde o nejnákladnější služby při srovnání se službami sociální prevence a odborným sociálním poradenstvím.
- Nejnákladnější jsou pobytové sociální služby domovů se zvláštním režimem, domovů pro seniory a domovů pro osoby se zdravotním postižením. Výdaje na tyto služby tvoří více jak 84 % z výdajů na služby sociální péče.
- Podíl financování ze strany obcí (4 %) a kraje (8 %) zůstává ve sledovaném období let 2017–2019 stabilní.
- Mezi lety 2017 a 2019 došlo k mírnému nárůstu spolufinancování ze státní dotace (31 % v roce 2017, 34 % v roce 2019).
- Nejvýznamnějším zdrojem financování služeb sociální péče je úhrada klientů (průměrně ve sledovaném období 42 %).
- Absolutně nejnákladnější sociální službou jsou domovy pro osoby se zdravotním postižením (174, 6 mil v roce 2019).
- Nejvyšší nárůst výdajů mezi lety 2017–2019 zaznamenala rovněž služba domovy pro osoby se zdravotním postižením (nárůst o 39,5 mil. Kč), dále domovy se zvláštním režimem (nárůst 20,8 mil. Kč).
- Obce se nepodílejí na spolufinancování služeb sociální péče pouze u chráněného bydlení a odlehčovacích služeb.
- Poměrně velkou kapacitu (vyšší než normativní přepočít na zkoumané území ORP Chrudim) vykazují domovy se zvláštním režimem a domovy se zdravotním postižením.
- Nedostatečnou kapacitu (nižší než normativní přepočít na zkoumané území ORP Chrudim) vykazují odlehčovací služby, osobní asistence, sociálně aktivizační služby pro seniory a osoby se zdravotním postižením a podpora samostatného bydlení. Na základě prognózy lze rovněž v budoucnosti předpokládat nedostatečné kapacity pečovatelské služby a domovů pro seniory.

### Služby sociální prevence

- Dominantním zdrojem financování těchto služeb jsou státní dotace a prostředky z EU.
- Podíl financování ze strany obcí (7-9 % u služeb sociální prevence) se postupně ve sledovaných letech snižoval, přestože v absolutním objemu docházelo každoročně k navýšení prostředků.
- Financování ze strany kraje ve sledovaných letech kolísalo mezi 11 % a 6 %.
- Mezi lety 2017 a 2019 došlo k významnému nárůstu objemu finančních prostředků poskytnutých na realizaci služeb sociální prevence, a to o 29,7 mil. Kč.
- Finančně nejnáročnější (při porovnání nákladů na 1 úvazek v přímé péči) jsou pobytové služby sociální prevence (domy na půl cesty a azylové domy).
- Obce se ve sledovaných letech nepodílely na spolufinancování pouze u služby nízkoprahová denní centra.
- Poměrně velkou kapacitu (vyšší než normativní přepočít na zkoumané území ORP Chrudim) vykazují tyto služby: sociální rehabilitace a sociálně aktivizační služby pro rodiny s dětmi.
- Nedostatečnou kapacitu (nižší než normativní přepočít na zkoumané území ORP Chrudim) vykazují kontaktní centra, azylové domy, sociálně terapeutické dílny a odborné sociální poradenství.



## Role obcí

- Do financování sociálních služeb na území ORP Chrudim je zapojeno minimálně 50 % obcí.
- Obce spolufinancují celkem 23 druhů sociálních služeb, což je 88,5 % z celkové skladby druhů sociálních služeb působících na území ORP Chrudim.
- Největší objem finančních prostředků vynakládají obce na služby, které samy zřizují (zejména se to týká služby pečovatelská služba).
- Obce ne vždy účelově váží poskytnuté finanční prostředky na konkrétní sociální službu, finance jsou v těchto případech poskytnuty organizaci/poskytovateli jako celku.
- Velký potenciál pro efektivní a cílené využití finančních prostředků na realizaci sociálních služeb je ve spojení velmi aktivního přístupu většiny obcí regionu při spolufinancování sociálních služeb a v jejich zapojení do procesů probíhajícího komunitního plánování na území ORP.

## 6.3. DOPORUČENÍ

Na základě zjištěných dat a jejich následné analýzy zpracovatel pro potřeby zpracování strategie v oblasti rozvoje sociálních služeb v území ORP Chrudim doporučuje následující:

- Zachovat minimálně 4,5% podíl spolufinancování sociálních služeb ze strany obcí.
- V rámci procesů komunitního plánování na území ORP iniciovat jednání s obcemi ve věci zacílení podpory obcí směrem k regionálním a komunitním sociálním službám a rovněž zacílení spolufinancování na konkrétní sociální služby s cílem vytvoření společného strategického postupu financování z prostředků obcí do sítě sociálních služeb v území. V této souvislosti pečlivě zvážit rozšíření spolufinancování z prostředků obcí i na tyto služby: odlehčovací služby, chráněné bydlení, nízkoprahová denní centra a noclehárny. Naopak zpracovatelé doporučují zvážit spolufinancování nadregionálních služeb a pobytových služeb institucionálního charakteru, které nejsou obcemi přímo zřizovány.
- Nenavyšovat kapacity a pečlivě zvážit do jaké míry podporovat zachování stávajících kapacit sociálních služeb, které vykazují vyšší podíl kapacit oproti průměrným kapacitám v ČR (domovy se zvláštním režimem, domovy pro osoby se zdravotním postižením, sociální rehabilitace, sociálně aktivizační služby pro rodiny s dětmi a další).
- Zvážit posílení služeb chráněného bydlení a domovů pro seniory.
- Přestože z výsledků analýzy vyplývá, že počty lůžek v domovech pro seniory v území ORP Chrudim nedosahují průměrných kapacit v ČR, zpracovatelé doporučují jejich navyšování zvážit a řešit tuto problematiku v kontextu trendů deinstitucionalizace a podpory setrvání seniorů v jejich domácím prostředí. Rovněž doporučují zvážení využití metod a postupů zřizování komunitních forem těchto služeb.
- Zvážit navýšení kapacit těchto služeb: odlehčovací služby, osobní asistence, sociálně aktivizační služby pro seniory a osoby se zdravotním postižením a podpora samostatného bydlení, kontaktní centra, azylové domy, sociálně terapeutické dílny a odborné sociální poradenství.
- Zvážit navýšení kapacit pečovatelské služby v těchto mikroregionech: Skuteč a okolí, Heřmanův Městec a okolí a Chrast a okolí.
- Iniciovat ve vztahu ke Pardubickému kraji a relevantním zřizovatelům jednání a aktivity vedoucí k deinstitucionalizaci, zejména v oblasti poskytování pobytových služeb pro osoby se zdravotním, mentálním a duševním onemocněním (například transformace domovů pro osoby se zdravotním postižením ve prospěch chráněného bydlení a podpory samostatného bydlení).



- Spolupodílet se (například prostřednictvím informačních kampaní, sociální práce na obcích a dalšími informačními kanály) na informování veřejnosti o skutečnosti, že čerpání služeb sociální péče předpokládá jejich spolufinancování ze strany uživatelů.
- Při tvorbě strategií v oblasti rozvoje sociálních služeb zohlednit finanční výhodnost poskytování komunitních forem pobytových služeb, terénních a ambulantních služeb před službami v bytové institucionální formě.
- V dalším období (například v rámci implementace připravované strategie v oblasti rozvoje sociálních služeb) se zaměřit na sběr dat o potřebné hodinové dotaci poskytování základních činností u všech druhů sociálních služeb napříč formami jejich poskytování (pobytové, ambulantní, terénní). Bude tak možné lépe porovnat finanční výdaje na poskytování jednotlivých forem sociálních služeb.
- Při tvorbě strategie v oblasti financování sociálních služeb a dalších návazných služeb predikovat následující vlivy, které mohou významně ovlivnit financování, a tudíž mít i dopady na prognózu uvedenou v této analýze:
  - Legislativní úpravy v oblasti sociálních služeb (například návrh na přesun řízení a financování sociálních služeb z krajů na národní úroveň, atd.);
  - Nepravidelné meziroční úpravy financování sociální práce na obcích z prostředků státní dotace, státní dotace na výkon OSPOD, atd.;
  - Legislativní úpravy v oblasti změny výše příspěvku na péči, atd.



Evropská unie  
Evropský sociální fond  
Operační program Zaměstnanost

Materiál byl zpracován v období srpen–prosinec 2020. Zpracovatelem byla společnost: ACoRD CZ, Bozděchova 99/4, 400 01 Ústí nad Labem. Autorsky se na díle podíleli: Mgr. Zuzana Skříčková, PhDr. Tomáš Soukup a Bc. Ladislav Marek.





Evropská unie  
Evropský sociální fond  
Operační program Zaměstnanost

## PŘÍLOHA č. 2

# **Sběr dat mezi zástupci obcí I. a II. stupně a jejich obyvateli v ORP Chrudim pro potřeby doplnění výzkumu sociálních služeb a funkčního nastavení kompetenčního modelu**



## Obsah

<b>ÚVOD</b> .....	<b>3</b>
<b>1. CÍL SBĚRU DAT</b> .....	<b>3</b>
<b>2. METODIKA SBĚRU DAT</b> .....	<b>3</b>
<b>3. VÝSLEDKY SBĚRU DAT</b> .....	<b>4</b>
3.1 POSKYTOVÁNÍ SOCIÁLNÍCH SLUŽEB NA ÚZEMÍ OBCE.....	4
3.1.1 Obec jako zřizovatel sociálních služeb na svém území .....	4
3.1.2 Obec jako zadavatel sociálních služeb .....	5
3.2 INFORMOVANOST O SOCIÁLNÍCH SLUŽBÁCH .....	6
3.3 POTŘEBY OBYVATEL OBCE V SOCIÁLNÍ OBLASTI.....	8
3.4 ZÁJEM OBCÍ O METODICKOU PODPORU FORMOU SITUAČNÍCH MANUÁLŮ (TZV. KUCHAŘKY) .....	8
<b>4. RESUMÉ SBĚRU DAT</b> .....	<b>9</b>
<b>ZÁVĚR</b> .....	<b>13</b>



## ÚVOD

Dokument *Sběr dat mezi zástupci obcí I. a II. stupně a jejich obyvateli v ORP Chrudim pro potřeby doplnění výzkumu sociálních služeb a funkčního nastavení kompetenčního modelu* byl zpracován v rámci projektu **Komunitního plánování sociálních služeb na území ORP Chrudim**, r.č. CZ.03.2.63/0.0/0.0/19\_106/0015256.

Tento dokument je doplňujícím materiálem k zrealizovanému výzkumu sociálních služeb na území ORP Chrudim a současně je podkladem pro tvorbu **Střednědobého plánu rozvoje sociálních služeb na území ORP Chrudim na období 2022 – 2024**. Je i jedním z podkladů, jehož závěry budou využity při zavádění **kompetenčního modelu komunitního plánování** do praxe. Kompetenční model je *návrhem způsobu plánování sociálních služeb* v ORP Chrudim a jeho jednotlivých lokalitách a stanovuje náležitosti rolí jednotlivých aktérů komunitního plánování, stejně jako nabízí vhodná opatření za účelem co nejvýhodnějšího a udržitelného plánování sociálních služeb.

Závěry z předkládaného dokumentu budou využity jako podklad pro *jednání lokálních pracovních skupin* v jednotlivých lokalitách ORP Chrudim, neboť dokument zjišťuje *aktuální situaci mezi zástupci obcí ve vztahu k sociálním službám a poskytování těchto služeb v obcích*. Během tohoto procesu byly obce ve vztahu k sociálním službám vnímány ve dvou rovinách – v jedné rovině figurovaly jako *občané (potenciální uživatelé sociálních služeb)*; v druhé rovině jako *samotní zřizovatelé sociálních služeb*.

Přínosné pro komunitní plánování sociálních služeb je zejména mapování obcí vzhledem k občanské informovanosti, kdy je zjišťováno, jakým způsobem získávají obce informace o poskytovatelích a sociálních službách, a na koho se v případě potřeby obrací o pomoc.

## 1. CÍL SBĚRU DAT

Zástupci obcí I. a II. stupně byli, jakožto osoby, jež se orientují v tom, co obyvatelé obce potřebují, oslovení za účelem zjišťování stávající situace v otázce:

- **poskytování sociálních služeb** na území dané obce,
- **informovanosti o sociálních službách** na dvou úrovních – na úrovni běžného *občana* a na úrovni *zástupce obce* (starosta či jiný zástupce obce, sociální pracovník),
- **potřeb obyvatel** obce v sociální oblasti,
- **zájmu o metodickou podporu obcí formou situačních manuálů (tzv. kuchařek)** ze strany Odboru sociálních věcí Městského úřadu Chrudim.

## 2. METODIKA SBĚRU DAT

Data byla sbírána průběžně v časovém období září 2020 až ledna 2021 a byla získávána *pouze* od vybraných zástupců obcí I. a II. stupně v ORP Chrudim, kteří projevíli zájem zapojit se do komunitního plánování sociálních služeb. O účast byli zástupci požádáni nejprve prostřednictvím e-mailu či telefonického hovoru, až posléze probíhalo samotné sbírání dat.

Data byla zjišťována od celkem *třiceti pěti obcí* (viz. **Příloha č. 1**) - dvacet devět obcí I. stupně a šest obcí II. stupně z celkového počtu osmdesáti šesti městysů, měst a obcí ORP Chrudim. Sběru dat se zúčastnila i *MAS Skutečsko, Košumbersko a Chrastecsko*, skrze kterou také probíhalo detekování sociálních potřeb občanů, protože MAS disponuje asistentem prevence sociálního vyloučení pro členské obce, jež působí na území některých z obcí ORP Chrudim.



Menší část sběru dat mezi zástupci obcí byla realizována formou osobního kontaktu na půdě obecních úřadů a pověřených obecních úřadů. V tomto případě byla data sebrána pomocí *polo-strukturovaného rozhovoru*. Jako osnova pro rozhovor posloužil předem připravený *dotazník*, kdy byly odpovědi na jednotlivé otázky pak dodatečným doptáváním rozšiřovány o nové poznatky.

Většina dat byla sesbírána prostřednictvím dotazníku, který byl využíván při polo-strukturovaných rozhovorech. Tento dotazník byl vyhotoven v jedné verzi provedení pro všechny respondenty (viz. **Příloha č. 2**).

Vzhledem k epidemiologické situaci COVID-19, již bylo nutné brát v potaz při sběru dat, byla data získávána většinou prostřednictvím telefonického hovoru. Někteří respondenti využili také možnost vyplnit dotazník sami a zaslat jej e-mailem nazpět.

### 3. VÝSLEDKY SBĚRU DAT

#### 3.1 POSKYTOVÁNÍ SOCIÁLNÍCH SLUŽEB NA ÚZEMÍ OBCE

##### 3.1.1 Obec jako zřizovatel sociálních služeb na svém území

Z dotazníkového šetření a polo-strukturovaných rozhovorů mezi oslovenými obcemi I. a II. stupně vyplývá, že nejčastěji jsou obce **zřizovateli sociálních služeb pro seniory, osoby se sníženou soběstačností a osoby zdravotně postižené**. Velmi často působí obce i v roli **veřejného opatrovníka** v zastoupení pověřených pracovníků (sociální pracovníci či pracovníci sociálních odborů a komisí).

Všechny oslovené obce II. stupně (Chrudim, Heřmanův Městec, Chrast, Nasavrky, Třemošnice) **jsou zřizovateli pečovatelských služeb**, kdy zřizování těchto služeb vyplývá z agendy pověřených obecních úřadů. V případě obcí I. stupně je zřizovatelem pečovatelské služby město Proseč či Luže.

Pečovatelská služba je *poskytována terénní formou*, obce zajišťují službu i občanům spádových obcí či okolních obcí (především obce II. stupně, ale i některé z obcí I. stupně). Město Skuteč poskytuje pečovatelskou službu prostřednictvím SeniorCentra, jehož je město zřizovatelem. Město Chrudim zase poskytuje pečovatelskou službu skrze příspěvkovou organizaci Centrum sociálních služeb a pomoci Chrudim, která kromě pečovatelské služby nabízí i ambulantní péči formou dvou denních stacionářů rodinám seniorů a zdravotně postiženým či osobám s mentálním a kombinovaným postižením z Chrudimi a okolních obcí.

V obci Chroustovice probíhá poskytování pečovatelské služby ve spolupráci s Odborným učilištěm Chroustovice, jež se pečovatelské službě věnuje v rámci učilištěm nabízeném učebnímu oboru Pečovatel/Pečovatelka. Některé z pečovatelských služeb umožňují *půjčování kompenzačních pomůcek* – buď zcela zdarma (např. Pečovatelská služba Proseč) anebo v rámci svých fakultativních služeb (např. Pečovatelská služba Chroustovice).

Jiné obce poskytují pobytové služby sociální péče prostřednictvím **Domovů pro seniory** (např. Skuteč či Heřmanův Městec).

Obce působí také v roli **veřejného opatrovníka** – mezi obcemi II. stupně působí jako opatrovník Heřmanův Městec, Chrast, Nasavrky, Třemošnice, kdy tato funkce opět vyplývá z agendy pověřeného obecního úřadu. Vedle toho obec III. stupně Chrudim z titulu obce I. stupně také zajišťuje veřejné opatrovnictví pro své občany. Veřejným opatrovníkem jsou i obce I. stupně Předhradí a Proseč, která má k letošnímu roku 2021 tři opatrovance.





Obce kromě výše zmíněného poskytují svým občanům i **další služby**, jež usnadňují běžný život jejich obyvatel. Jedná se především o *domy s pečovatelskou službou*, kterými disponují například obce I. stupně Chroustovice, Luže či Tuněchody anebo obce II. stupně Třemošnice či Nasavrky. V případě Nasavrk má pečovatelská služba zázemí v *domě s byty zvláštního určení* (zázemí zde má i Seniorský klub s Kavárničkou pro seniory a půjčovna kompenzačních a ortopedických pomůcek). Byty zvláštního určení disponuje i Chrudim v domovech s pečovatelskou službou Centra sociálních služeb a pomoci či v komunitním domě. Obec Tuněchody je schopna nabídnout svým občanům vedle domu s pečovatelskou službou i *sociální byty*, kterých mají celkem šest.

Obce také nabízejí např. *rozvoz obědů*, ten pro své občany zajišťuje Rabštejnská Lhota (službu využívají především senioři, ale i někteří pracující či rodiny s dětmi), obec Prosetín zase poskytuje *příspěvky na obědy žákům* místní základní školy. V obci Horka je zřízena *dětská skupina*, která usnadňuje ženám s dětmi návrat na pracovní trh anebo sladit pracovní a rodinný život. Vedle toho je v obci Horka i aktivní *Klub seniorů*. V obci Luže je ve spolupráci s Oblastní charitou Pardubice provozováno *rodinné centrum* DaR. Heřmanův Městec prostřednictvím dotací podporuje rodinné centrum Radovánek.

### 3.1.2 Obec jako zadavatel sociálních služeb *Poskytovatelé sociálních služeb na území obce*

Dotazníky s polo-strukturovanými rozhovory mezi obcemi mapovaly i *přítomnost jiných poskytovatelů sociálních služeb na území obcí* – data však vychází *pouze z výpovědí zástupců obcí*, kdy je ne/přítomnost poskytovatelů odvozena od přímé zkušenosti zástupců obcí s poskytovateli. Obce o poskytovatelích vědí na základě uzavřených smluv, žádostí o finanční podporu či jiné formy spolupráce. Je tedy možné, že některé obce o poskytovatelích působících na jejich území nemají tušení, neboť nejsou s poskytovateli v žádném kontaktu (např. klient-občan obce si službu hradí sám).

Dle odpovědí zástupců obcí zde působí poskytovatelé sociálních služeb se sídlem či působností na území ORP Chrudim. Přítomnost poskytovatelů sociálních služeb se mezi dotazovanými obcemi pohybuje od velmi vysoké, čítající i několik poskytovatelů na jednu obec, přes jednoho či dva poskytovatele na obec až po obce, ve kterých dle zástupců žádný poskytovatel nepůsobí.

V některých obcích lze podle složení poskytovatelů sociálních služeb vyčíslit, jaké sociální potřeby v obci převažují, a koncentrace více poskytovatelů se stejnými či souvisejícími cílovými skupinami odkazuje na místní specifika či problémy, jež obec řeší.

Město Chrudim se díky svému statusu obce III. stupně (obec s rozšířenou působností) vyznačuje velmi vysokou mírou přítomnosti poskytovatelů sociálních služeb (které zde mají přímo sídlo anebo pobočku) a na jejím území tak působí poskytovatelé téměř pro všechny cílové skupiny komunitního plánování – od poskytovatelů služeb pro osoby sociálně vyloučené a osoby v obtížné situaci, poskytovatelé pro cílovou skupinu seniorů, poskytovatelé pro děti, mládež a rodinu, poskytovatelé pro osoby s duševním onemocněním a poskytovatelé sociálních služeb pro osoby se zdravotním postižením. Obdobně vysoká koncentrace poskytovatelů sociálních služeb je i ve městě Luže. Naproti tomu v obci Přestavky působí dle zástupců obcí poskytovatelé pro dvě cílové skupiny komunitního plánování a zástupci obce Ctětín nevědí o působnosti žádného poskytovatele na jejím území.

Ačkoliv obce spolupracují s poskytovateli sociálních služeb se sídlem či působností v ORP Chrudim, některé z dotázaných obcí přímo zmiňují, že *využívají i pomoc z jiných ORP*. Obec Proseč se v případě nutnosti obrací na poskytovatele sociálních služeb z ORP Litomyšl a ORP Polička. Důvodem je poloha



Proseče na samé hranici ORP Chrudim, takže služby z litomyšlského či poličského ORP jsou v bližší dojezdové vzdálenosti, než služby z opačného konce chrudimského ORP.

Vedle sociálních služeb nabízejí poskytovatelé v obcích služby, jež nejsou registrované podle z. č. 108/2006 Sb. O sociálních službách. Občané tak mohou využít třeba zařízení pro předškoláky (provozované v Chrudimi organizací Amalthea, z.s. či Šance pro Tebe, z.s.), tréninková pracovní místa (provozovaná Šancí pro Tebe, z.s.), domácí ošetrovatelskou a zdravotní péči (poskytovanou Centrem sociálních služeb a pomoci Chrudim) anebo pedagogickou podporu pro děti povinné školní docházky (poskytovanou na Skutečsku Šancí pro Tebe, z.s.).

### **Spokojenost obcí s poskytovateli služeb**

Při sbírání dat byla rovněž mapována *spokojenost s poskytovateli služeb*, jež v obcích působí. Ve většině případů byla spokojenost obcí s poskytovateli *vyšší*. Je ale otázkou, nakolik je tato spokojenost vypovídající zejména v případě, kdy na území obce po celé roky působí pouze jeden poskytovatel, a s jiným nemají zástupci srovnání. Dotazníků a rozhovorů se účastnili zástupci obcí, proto jejich ne/spokojenost vychází zejména ze zkušeností s komunikací s poskytovatelem, ne/spokojenost, jež je odvislá od ojedinělé zpětné vazby od některého z občanů či na základě rodinné zkušenosti některého ze zástupců.

Někteří ze zástupců obcí ale shodně poukazovali na konkrétního poskytovatele sociálních služeb, jehož *kvalita neodpovídá* představám obcí v pozici uživatelů těchto služeb. Jeden z dotázaných zástupců obce hodnotil komunikaci a domluvu s tímto poskytovatelem během řešení situace občana jako problematickou a obtížnou. Vedle toho byl daný poskytovatel vícero dotázanými obcemi charakterizován jako „*invazivní*“ – své služby poskytuje ve velké části obcí ORP Chrudim, a to i ve značné dojezdové vzdálenosti od svého sídla (devatenáct obcí z celkem třiceti čtyř dotázaných uvedlo, že na jejich území působí tento poskytovatel).

Dotazníky a rozhovory bylo mimo jiné zjišťováno, zda mají zástupci obcí *přehled, kolik jejich občanů využívá sociální služby*. Ze sesbíraných dat vyplynulo, že zástupci obcí ve většině případů nemají přesný přehled o počtu uživatelů sociálních služeb z řad jejich občanů a tuto informaci spíše odhadují.

### **Podpora poskytovatelů služeb obcemi**

Další otázka byla zaměřena na míru podpory poskytovatelům služeb ze strany obcí. Z výsledků vyplývá, že se nejčastěji jedná o *poskytování finanční podpory (peněžní dar, dotace či příspěvek na péči o občana obce)*. Vedle toho využívají poskytovatelé ve třech z dotázaných obcí I. stupně i materiální podporu - *obecní prostory* při dlouhodobějším poskytování služeb (tyto prostory poskytují k užití obce Čankovice, Hrochův Týnec a Luže). Z dotázaných obcí II. stupně poskytuje službám, jichž nejsou zřizovateli, prostory k užití město Skuteč. Město Chrudim pronajímá poskytovatelům služeb prostory za symbolické či zvýhodněné nájemné anebo prostory službám zapůjčuje.

## **3.2 INFORMOVANOST O SOCIÁLNÍCH SLUŽBÁCH**

Dalším důležitým výstupem jak pro zpracování komunitního plánu, tak i pro obce je informovanost o sociálních službách mezi občany i zástupci obcí. Otázky sledovaly, z jakých zdrojů získávají občané i zástupci informace o službách.

### **Informovanost mezi občany**

Ze sesbíraných dat vyplývá, že většinou si *občané hledají informace sami* – prostřednictvím internetu, od praktických lékařů či na základě doporučení spoluobčanů.



Zástupci obcí I. stupně občany spíše odkazují na zdroje informací, než že by informacemi sami disponovali. Občanům tak třeba předávají letáky poskytovatelů sociálních služeb (ty bývají často k dispozici na místních obecních úřadech). Některé obce tyto letáky občasně roznášejí do poštovních schránek, jiné zase nárazově informují o sociálních službách *v obecních zpravodajích* či na *webových stránkách obce*.

Výjimkou mezi obcemi I. stupně je město Proseč s jeho správním a sociálním oddělením městského úřadu, kdy je vedoucí pracovnice správního a sociálního oddělení v aktivním kontaktu s občany a občané vědí, že se na ni mohou se svými dotazy obrátit. I v obci Kostelec u Heřmanova Městce jsou občané srozuměni s tím, že své požadavky v sociální oblasti řeší přímo se starostkou obce. Ta se pracovně pohybovala v sociální oblasti a občanům doporučuje konkrétní poskytovatele sociálních služeb, kteří jim mohou pomoci vyřešit jejich obtížnou situaci.

Dotázané obce II. stupně jsou *aktivnější* v informování svých občanů, což vyplývá z agendy pověřeného obecního úřadu. Občané (i zástupci obcí I. stupně) se mohou obracet na sociální pracovnice a webové stránky obcí II. stupně poskytují občanům podrobnější informace o službách, jichž jsou obce většinou samy zřizovateli. Dalším zdrojem, ze kterého se občané dovídají o sociálních službách, jsou letáky poskytovatelů a praktičtí lékaři.

### ***Informovanost mezi zástupci obcí***

Pro většinu zástupců obcí I. stupně *není prioritou získávat informace o sociálních službách* - dokud se v obci neobjeví nutnost řešit sociální problematiku. V tomto případě se dotázaní zástupci obcí obrací především na sociální pracovnice obcí II. stupně, informace hledají na internetu a někdy i u poskytovatelů služeb. Dva z dotázaných starostů mají možnost poradit se se sociálními pracovnicemi, které žijí přímo v obci – tuněchodský starosta se obrací na sociální pracovnici obce III. stupně, starosta Kočí zase využívá odborné poradenství ředitelky chrudimské organizace zajišťující péči o seniory a osoby se sníženou soběstačností. Starostkou obce Kostelec u Heřmanova Městce je zdravotní sestra s pracovní zkušeností v sociálních službách, která si potřebné informace o poskytovatelích zajišťuje sama.

Na území Místní akční skupiny Skutečsko, Košumbersko a Chrastecko (MAS SKCH) je informovanost členských obcí I. stupně zajišťována přímo místní akční skupinou. Ta poskytuje obecné informace o sociálních službách a členským obcím prostřednictvím pravidelných setkání představuje jednotlivé poskytovatele sociálních služeb, kteří v lokalitě působí, a prostřednictvím *asistenta prevence sociálního vyloučení* jim nabízí pomoc se zajištěním služeb pro jejich občany. Zástupci obcí po těchto setkáních disponují základním přehledem o poskytovatelích, se zástupci poskytovatelů mají jistou zkušenost a za daným poskytovatelem si mohou představit konkrétního člověka, což může usnadňovat případnou komunikaci při nutnosti řešit sociální situaci občana obce.

V případě zástupců obcí II. stupně jsou starostové informováni prostřednictvím sociálního pracovníka. Sociální pracovník získává informace o poskytovatelích služeb z informačních katalogů sociálních služeb a samozřejmě ze zkušeností a praxe svého povolání.

Jedna z dotázaných sociálních pracovnic uvedla, že informace o poskytovatelích si aktivně vyhledává sama, neboť podkladů od samotných poskytovatelů služeb se jí nedostává. Podobnou zkušenost zmiňují i zástupci obcí I. stupně, kdy starosta zjistí působnost některého z poskytovatelů služeb na území obce až z žádosti o finanční příspěvek na občana obce. Představení poskytovaných služeb poskytovatelé nerealizují, kontakty se zástupci obce se často omezují jen na záležitost ohledně smlouvy o poskytování služeb mezi obcí a poskytovatelem. Jak uvedl starosta obce Tuněchody,



s poskytovatelem služeb v obci se setkávají jednou ročně v rámci Tříkrálové sbírky, během níž projednají všechny záležitosti týkající se smlouvy.

### 3.3 POTŘEBY OBYVATEL OBCE V SOCIÁLNÍ OBLASTI

Z dotazníků a rozhovorů vyplývá, že nejčastěji zástupci obcí I. stupně evidují potřebu *péče o osobu blízkou ve stáří* a s tím spojené záležitosti. Například v obci Proseč by občané uvítali zřízení Domova pro seniory a zřízení služby dopravy k lékaři, zástupci dalších obcí uváděli potřebu navýšení kapacit odlehčovacích služeb (především denních stacionářů).

Jiní respondenti zmiňovali v oblasti sociálních potřeb i *problematiku samoživitelek* na obcích v odlehlejších částech ORP Chrudim, kdy návratu žen na pracovní trh brání neflexibilní pracovní úvazek anebo chybí možnosti pro sladování rodiny a zaměstnání (obec Horka vyšla potřebám obyvatel vstříc a zřídila dětskou skupinu). Další obce v odlehlejší části ORP se zase potýkají se *zadlužeností obyvatel* či s problémem *chybějících sociálních bytů* v obci.

Několik zástupců obcí I. stupně uvedlo, že *žádné potřeby občanů v sociální oblasti neevidují*. Někteří z těchto zástupců nabízejí i možné vysvětlení. Důvodem může být například *blízkost obce II. či III. stupně v dojezdové vzdálenosti*, kdy se občané obracejí na sociální pracovníce či přímo na poskytovatele sociálních služeb (jejichž koncentrace je třeba v případě Chrudimi velmi vysoká). Dalším z možných důvodů jsou *silné rodinné vazby*, v rámci nichž jsou rodinní příslušníci schopni zajistit péči o potřebnou osobu anebo rozvinutá *komunitní či sousedská výpomoc*, kterou lze řešit určité prvky sociální potřeby občanů - např. nákupy, vyzvedávání léků aj.

Zcela odlišným důvodem, proč se občané v nelehké životní situaci neobrací na zástupce obcí, může být *obava ze stigmatizace* jejich osoby anebo to, že žádost o pomoc vnímají jako osobní selhání v péči o své blízké.

Dotázaní zástupci obcí II. stupně rovněž uvádějí jako jednu z nejčastějších potřeb v sociální oblasti potřebu *zajištění péče o seniory a osoby dlouhodobě nemocné* v oblasti soběstačnosti.

Vzhledem k probíhající *epidemii COVID-19* velká část zástupců obcí zmiňovala i kroky, které podnikli k zajištění potřeb občanů během pandemie. V průběhu první vlny na jaře roku 2020 distribuovaly obce ochranné pomůcky a dezinfekce mezi své občany, některé rozvážely obědy a pořizovaly nákupy. V Proseči zajišťovala pečovatelská služba nákupy, dovoz léků i úklid v domácnostech nemocných občanů i občanů v karanténě. Vedle toho starosta Proseče zřídil fond na zajištění nákupů, jež občané uhradili až tehdy, kdy byli schopni.

### 3.4 ZÁJEM OBCÍ O METODICKOU PODPORU FORMOU SITUAČNÍCH MANUÁLŮ (TZV. KUČAŘKY)

Jedním z praktických výstupů realizovaného projektu by měly být *situační manuály, tzv. kuchařky*, jež budou přehledným způsobem předkládat nejběžnější situace v oblasti sociálních potřeb na obci a možnosti jejich řešení. Manuály budou rovněž uvádět, na koho se lze v konkrétní situaci obrátit, a také kde jsou hranice kompetencí zástupců obcí při řešení obtížných situací občanů. Při sbírání dat byl zjišťován zájem mezi obcemi o tyto připravované „kuchařky.“

Zástupci obcí I. stupně by „kuchařky“ spíše ocenili, pokud je budou mít k dispozici, budou rádi, není to pro ně však zásadní. Některým z dotazovaných zástupců by situační manuály pomohly vytvořit si základní přehled o sociálních službách. Jiní zástupci ale o manuály nejevili zájem anebo si nebyli jisti,



zda by je využili – v případě nouze vědí, že se mají obrátit na sociální pracovníky obcí II. stupně či na Odbor sociálních věcí Chrudim.

Zástupci obcí II. stupně o manuály neprojevovali zvýšený zájem – disponují sociálními odbory či odděleními se sociálními pracovníky.

Při rozhovorech se zástupci obcí I. stupně tito často žádali o vyjmenování některých z poskytovatelů služeb, kteří v lokalitě působí, neboť si nemohli vybavit, s kterým poskytovatelem mají jako obec uzavřenou smlouvu na poskytování služeb. Obdobná situace se opakovala při pátrání po tom, které služby poskytovatel v obci realizuje. Jeden ze starostů před polo-strukturovaným rozhovorem absolvoval jednání s poskytovatelem a vyjadřoval velké rozčarování z toho, v jakých finančních částkách se roční poskytování služeb pohybuje. Jiný ze zástupců zase tvrdil, že v případě nutnosti má obec uzavřenou smlouvu s ORP Chrudim při péči o potřebné obyvatele obce. Další z dotázaných zástupců byl překvapen při zjištění, že pečovatelská služba je schopna zajistit více než jen rozvoz obědů, který by neměla vykonávat bez poskytnutí další podpory uživateli, a nahrazovat tím komerční služby.

Z výše řečeného je patrné, že pro velkou část zástupců obcí I. stupně není orientace v *systému sociálních služeb* a v poskytovatelích těchto služeb snadná. Dotázaní zástupci nemají povědomí o základních typech poskytovaných služeb a o tom, co vše může poskytovatel v rámci konkrétní služby zajistit. Současně často nejsou seznámeni s tím, kteří z poskytovatelů v jejich lokalitě působí. Vzhledem k neuvolněnosti starostů obcí I. stupně ze zaměstnání je však nízká míra jejich orientace v sociálních službách pochopitelná.

## 4. RESUMÉ SBĚRU DAT

### POSKYTOVÁNÍ SOCIÁLNÍCH SLUŽEB NA ÚZEMÍ OBCE

#### Obec jako zřizovatel sociálních služeb na svém území

- Obce II. stupně nejčastěji na svém území *zřizují pečovatelské služby*. Mimo město Skuteč, které pečovatelskou službu poskytuje prostřednictvím SeniorCentra Skuteč, jehož je zřizovatelem či město Chrudim, jež poskytuje pečovatelské služby prostřednictvím své příspěvkové organizace. Obce I. stupně Proseč a Luže jsou také zřizovateli pečovatelské služby.
- Obce II. stupně působí i v roli *veřejného opatrovníka*. V této roli působí i obce I. stupně Proseč a Předhradí.
- Obce svým občanům poskytují i *doplňkové služby* – nejčastěji disponují domy s pečovatelskou službou, obec II. stupně Nasavrky disponují domem s byty zvláštního určení, obec I. stupně Tuněchody má sociální byty. Obce dále zajišťují rozvoz obědů, provoz rodinných center či dětských skupin a klubů seniorů.

#### Obec jako zadavatel sociálních služeb

##### a) Poskytovatelé sociálních služeb na území obce

- Na území obcí působí *poskytovatelé sociálních služeb se sídlem či působností v ORP Chrudim*.
- Obec I. stupně Proseč ale *využívá i pomoc z ORP Litomyšl či ORP Polička* – důvodem je bližší dojezdová vzdálenost těchto služeb oproti sociálním službám ORP Chrudim (Proseč leží v těsné blízkosti ORP Litomyšl a ORP Polička).



- Poskytovatelé na území obcí nabízejí i služby neregistrované jako sociální – jedná se například o předškolky, pedagogickou podporu dětem, tréninková pracovní místa či domácí zdravotní a ošetrovatelské služby.
- Obce odvozují přítomnost poskytovatelů na svém území *podle uzavřených smluv či žádostí o finanční podporu*. Hradí-li si občan službu poskytovatele vlastními zdroji, zástupci obce nemusí o přítomnosti poskytovatele na svém území vědět.

#### NÁVRH K ŘEŠENÍ ZJIŠTĚNÝCH ZÁVĚRŮ V RÁMCI KOMPETENČNÍHO MODELU

Nastavením kompetenčního modelu v lokalitách lze kompenzovat *nedostatečný přehled zástupců obcí* o přítomnosti poskytovatelů sociálních služeb na svém území prostřednictvím osoby **lokálního koordinátora**. Území ORP Chrudim bude pro potřeby udržitelného komunitního plánování rozděleno do šesti lokalit kopírujících hranice obcí II. stupně. V každé z těchto lokalit bude přítomen lokální koordinátor, jenž má přehled o místní problematice, a ten bude fungovat jako prostředník mezi zástupci obcí a poskytovateli sociálních služeb. Lokální koordinátor tak může zástupcům obcí zprostředkovat přehled, kteří poskytovatelé v obci a v okolí obce působí. Současně se zástupci obcí mohou účastnit *lokálních pracovních skupin*, ve kterých se budou potkávat právě poskytovatelé služeb v dané lokalitě se zástupci obcí v této lokalitě.

##### *b) Spokojenost obcí s poskytovateli sociálních služeb*

- Spokojenost v otázce spolupráce s poskytovateli je mezi zástupci obcí vysoká – zároveň však zástupci nedisponují četnými zkušenostmi s poskytovateli.
- Část zástupců upozorňovala na jednoho konkrétního poskytovatele, s jehož kvalitou služeb a komunikací nebyla spokojena. Současně je tento poskytovatel vícero obcemi charakterizován jako „invazivní“ – působí ve velké části dotázaných obcí i přes značnou dojezdovou vzdálenost od svého sídla.
- Zástupci obcí spíše odhadují počet svých občanů využívajících sociálních služeb.

#### NÁVRH K ŘEŠENÍ ZJIŠTĚNÝCH ZÁVĚRŮ V RÁMCI KOMPETENČNÍHO MODELU

Během výše zmíněných setkání lokální pracovní skupiny si mohou zástupci obcí v dané lokalitě současně vzájemně předat některé ze zkušeností s jednotlivými poskytovateli sociálních služeb, čímž se zástupcům rozšíří reference o spolupráci s poskytovateli služeb.

##### *c) Podpora poskytovatelů služeb obcemi*

- Vedle finanční podpory formou příspěvků, darů či dotací podporují obce poskytovatele i pomocí prostorů patřícími obci – město Chrudim prostory zapůjčuje či pronajímá za symbolické a zvýhodněné nájemné, město Skuteč a obce Čankovice, Hrochův Týnec či Luže také dlouhodobě poskytují k užití své prostory.

## INFORMOVANOST O SOCIÁLNÍCH SLUŽBÁCH

### Informovanost mezi občany

- Obyvatelé dotázaných obcí si informace o sociálních službách zajišťují vlastními silami – pomocí internetu, praktických lékařů a referencí od spoluobčanů.
- Zástupci obcí I. stupně poskytují svým občanům občasné informace o službách na webových stránkách obce, v obecních zpravodajích nebo roznáškou či přítomností letáků na obecním úřadě.



- Občané obcí II. stupně se mohou obracet na pověřené sociální pracovníky.

### **Informovanost mezi zástupci obcí**

- Obce I. stupně získávají informace o sociálních službách až v případě akutní potřeby – preventivní informovanost o systému sociálních služeb není pro obce I. stupně prioritou. Někteří zástupci obcí I. stupně využívají sousedské výpomoci – v případě nutnosti se obracejí na sociální pracovníky žijící v obci.
- V případě MAS Skutečsko, Košumbersko a Chrastcko je zástupcům obcí k dispozici asistent prevence sociálního vyloučení a pravidelná setkávání členských obcí s představiteli MAS.
- Zástupci obcí II. stupně jsou v případě nutnosti informováni sociálními pracovníky obce. Ti získávají informace o poskytovatelích vlastními zdroji a svojí pracovní zkušeností s poskytovateli.

### **NÁVRH K ŘEŠENÍ ZJIŠTĚNÝCH ZÁVĚRŮ V RÁMCI KOMPETENČNÍHO MODELU**

*Informovanost o systému sociálních služeb a o poskytovaných službách poskytovateli lze rovněž zlepšit jak lokálním koordinátorem, na kterého se zástupci obcí mohou obracet, tak i setkáním lokální pracovní skupiny, na které mohou poskytovatelé detailněji představit své služby a zástupci obcí se mohou doptávat. Dostupnost informací o službách jak pro zástupce obcí, tak i pro jejich občany, usnadní i databáze SPONA (Síť pomoci a podpory na Chrudimsku), která je online katalogem sociálních služeb s aktuálními informacemi ze sociální oblasti. Během realizovaného projektu na podporu komunitního plánování bude databáze rozšířena o další poskytovatele služeb.*

### **POTŘEBY OBYVATEL OBCE V SOCIÁLNÍ OBLASTI**

- Na obce I. stupně se občané nejčastěji obrací v potřebě zajištění péče o osobu blízkou ve stáří a s tím spojené potřeby dopravy k lékaři či navýšení kapacit odlehčovacích služeb. Zástupci obcí evidují i problematiku samoživitelů, zadluženost občanů či chybějící sociální byty na obci.
- V některých obcích jsou sociální potřeby občanů zajišťovány prostřednictvím sousedské výpomoci a rodinnými příslušníky. Blízkost obcí II. a III. stupně odkazuje k možnosti řešit sociální potřeby s pověřenými sociálními pracovníky než se zástupci obcí I. stupně.
- Obce I. stupně během epidemie COVID-19 zajišťovali svým občanům nejen distribuci ochranných pomůcek, ale i pořízování nákupů potravin a léků, rozvoz obědů či úklid v domácnostech občanů nemocných a karanténě.
- Obce II. stupně shodně uvádějí nutnost zajistit péči o seniory a osoby dlouhodobě nemocné.

### **NÁVRH K ŘEŠENÍ ZJIŠTĚNÝCH ZÁVĚRŮ V RÁMCI KOMPETENČNÍHO MODELU**

*Sociální potřeby obyvatel obcí je možné aktuálně ošetřit jak prostřednictvím lokálního koordinátora, který může odkázat na konkrétního poskytovatele či nasměrovat spolupráci při řešení sociální situace občana na sociálního pracovníka obce II. stupně s poskytovateli, tak i lokální pracovní skupinou, ve které budou přítomni poskytovatelé služeb v dané lokalitě i sociální pracovník obce II. či III. stupně. Současně bude možné směřovat potřeby obyvatel i na hlavního koordinátora komunitního plánování sociálních služeb (KPSS), který sbírá od lokálních koordinátorů informace o sociálních potřebách a tyto pak může projednávat s Odborem sociálních věcí MěÚ Chrudim i s Krajským úřadem Pardubického kraje. Na základě těchto podnětů bude zpracován Střednědobý plán rozvoje sociálních služeb, který bude tyto potřeby zohledňovat. Poskytovatelé sociálních služeb také podle zjištěných potřeb mohou cíleněji a efektivněji plánovat své kapacity a dostupnost služeb v konkrétních lokalitách.*



## ZÁJEM OBCÍ O METODICKOU PODPORU FORMOU SITUAČNÍCH MANUÁLŮ (TZV. KUČAŘKY)

- Zástupci obcí I. stupně by „kuchařky“ spíše ocenili, avšak nejsou pro ně prioritou.
- Zástupci obcí II. stupně z důvodu přítomnosti sociálních odborů na svých obcích o kuchařky nejevili zájem.
- Na druhou stranu je patrné, že zástupci obcí I. stupně *se v systému sociálních služeb neorientují*. Nemají povědomí o základních typech poskytovaných služeb, stejně jako o náplni konkrétních služeb, jež jsou na území jejich obce poskytovány. Nejsou ani seznámeni s tím, kteří poskytovatelé působí na území jejich obce či v okolí obce.

## NÁVRH K ŘEŠENÍ ZJIŠTĚNÝCH ZÁVĚRŮ V RÁMCI KOMPETENČNÍHO MODELU

*Metodická podpora* obcím I. a II. stupně bude spočívat jak v poskytnutí situačních manuálů, tzv. kuchařek, tak i v podpoře sociálním pracovníkům obcí II. stupně. „Kuchařky“ poskytnou základní orientaci při akutním řešení potřeb obyvatel zejména pro zástupce obcí I. stupně (na koho se zástupci mohou obrátit o pomoc v konkrétních případech). Metodická podpora sociálním pracovníkům obcí II. stupně bude spočívat v procesní podpoře ze strany pracovníků Odboru sociálních věcí Chrudim (sdílení praxe a osvědčených postupů od ostatních pracovníků), prohloubením přehledu o aktuální problematice v sociální práci na obci, veřejném opatrovnictví či metodickými konzultacemi prostřednictvím setkání s hlavním koordinátorem KPSS, sociálními pracovníky Odboru sociálních věcí Chrudim či dalšími pracovníky.





## ZÁVĚR

Dotazníkové šetření mezi vybranými představiteli obcí I. a II. stupně mapovalo současný stav na obcích ve vztahu k systému sociálních služeb a poskytovatelům sociálních služeb. Řada obcí svým občanům zajišťuje sociální služby – a to jak prostřednictvím zřizovaných služeb přímo na obci (zejména pečovatelské služby), tak působením jiných poskytovatelů, kterým nabízí finanční či materiální podporu. Zástupci obcí tuto podporu poskytují často i přes to, že se v sociálních službách a náplních jednotlivých služeb nevyznají, o některých poskytovatelích, jež na území obce působí, nemají povědomí a přehled nemají ani o ostatních poskytovatelích, kteří v lokalitě působí. V některých obcích je dle zástupců obcí přítomno hned několik poskytovatelů najednou, v jiných obcích si zástupci nejsou vědomi o pomoci žádného z poskytovatelů.

Informace o sociálních službách si tak občané zjišťují povětšinou vlastními silami (pomocí internetu či od praktických lékařů). Zástupci obcí v mnoha případech předávají občanům jen letáky poskytovatelů, v případě nouze ale většinou vědí, že se mohou obrátit na sociálního pracovníka. Obrátí-li se občan na zástupce obce, řeší nejčastěji nutnost zajištění péče o osobu blízkou ve stáří. V mnoha obcích ale sociální potřeby neevoluují, zřejmě zde funguje silná komunitní a sousedská výpomoc či rodinné vazby. Jinde se občané mohou obávat požádat o pomoc ze strachu stigmatizace své osoby okolím.

Vedle potřeb souvisejících se sociální oblastí zajišťují obce i doplňkové služby. Vedle rozvozu obědů, rodinných center a dětských skupin obce mnohdy zajišťují provoz domů s pečovatelskou službou. Během epidemie COVID-19 obce zabezpečovaly své občany a vedle distribuce roušek a dezinfekcí zajišťovaly třeba i nákupy potravin a léků.

Dotazníky zjištěné nedostatky zejména v nízké míře informovanosti především zástupců obcí I. stupně v systému sociálních služeb a v poskytovatelích služeb lze vyrovnat pomocí navrhovaných postupů komunitního plánování. Kompetenční model stanovuje působnost lokálních koordinátorů, lokálních pracovních skupin i hlavního koordinátora komunitního plánování sociálních služeb. Lokální koordinátoři plní funkci prostředníků mezi zástupci obcí a poskytovateli služeb působících v lokalitě - informace o službách a poskytovatelích tak může zprostředkovat lokální koordinátor. Setkávání v rámci lokálních pracovních skupin nabízí prostor jak pro prohloubení znalostí o sociálních službách, tak i pro možnosti řešení sociálních potřeb obyvatel obcí. Hlavní koordinátor komunitního plánování sociálních služeb zjištěné potřeby od lokálních koordinátorů komunikuje dále s Odborem sociálních věcí Chrudim či je předává Krajskému úřadu.

Metodická podpora obcím I. stupně bude vedle situačních manuálů, jež poslouží jako základní návod pro řešení konkrétních sociálních potřeb, poskytována i lokálním koordinátorem, jež může zástupcům pomoci při řešení situace občana. Sociálním pracovníkům obcí II. stupně bude umožněna procesní metodická podpora od pracovníků Odboru sociálních věcí Chrudim.

Komunitní plánování sociálních služeb na základě kompetenčního modelu umožní cílené plánování na míru každé ze šesti lokalit ORP Chrudim. Prohloubení spolupráce mezi zástupci obcí I. stupně, obcemi II. a III. stupně a poskytovateli sociálních služeb tak přinese i zlepšení dostupnosti pomoci pro občany jednotlivých obcí.



Evropská unie  
Evropský sociální fond  
Operační program Zaměstnanost

## PŘÍLOHA Č. 3

# **Analýza dostupnosti služeb v rámci územní působnosti**



## Obsah

Úvod .....	3
<b>1. Cíl analýzy.....</b>	<b>3</b>
1.1. Zdroje dat .....	3
<b>2. Územní vymezení.....</b>	<b>4</b>
<b>3. Analýza dostupnosti služeb v rámci územní působnosti v orp Chrudim .....</b>	<b>6</b>
3.1 Územní dostupnost služeb v databázi SPONA .....	6
3.2 Poskytované služby na území ORP Chrudim .....	6
3.3 Druhy sociálních služeb .....	13
3.4 Formy sociálních služeb .....	14
3.5 Přehled dostupných služeb v jednotlivých lokalitách ORP Chrudim .....	15
3.5.1 Lokalita Chrudimsko .....	15
3.5.2 Lokalita Heřmanoměstecko.....	21
3.5.3 Lokalita Nasavrcko.....	25
3.5.4 Lokalita Třemošnicko.....	28
3.5.5 Lokalita Chrastecko .....	31
3.5.6 Lokalita Skutečsko .....	36



## ÚVOD

Dokument byl vytvořen pro potřeby zmapování oblasti dostupnosti služeb na území obce s rozšířenou působností (dále jen ORP) Chrudim a je doplňkovou součástí analýzy - Výzkum sociálních služeb ve správním obvodu s rozšířenou působností, které tvoří dílčí celek a jsou oporou procesu KPSS.

Komunitní plánování sociálních služeb již několik let představuje metodu k zajištění a rozvoji efektivní sítě sociálních služeb, prostřednictvím které je v řešeném území poskytována účinná pomoc a podpora občanům ocitajícím se v nepříznivé životní situaci.

## 1. CÍL ANALÝZY

Hlavním cílem analýzy bylo **zmapovat oblast dostupnosti služeb na území ORP Chrudim**. Zaměřuje se na přehled a územní působnost poskytovaných sociálních služeb dle zákona 108/2006 Sb., o sociálních službách, jejich poskytovatelů a také organizací poskytujících služby související. Pro účely způsobilosti plánování v ORP Chrudim řadíme tyto související aktivity do role **odborné veřejnosti**.

Sociální služby určují svoji územní působnost, která souvisí s registrací sociálních služeb na krajském úřadě dle vlastního uvážení, případně na základě poptávky (např. ze strany zástupců obcí, kteří jsou zadavateli služby,...). Územní působnost ovlivňuje zájem klientů, možnosti dopravy pracovníků, dostupnost stejné sociální služby jiného poskytovatele i ekonomická stránka věci. V praxi se stává, že terénní služby stejného druhu (např. pečovatelské služby) působí na totožném území, ale většina z nich se zaměřuje především na větší sídla. Některé naopak z jednoho místa vyjíždějí poskytovat své služby i občanům vzdálených obcí.

### 1.1. Zdroje dat

Pro zpracování analýzy, kterou vytvořil projektový tým, byly využity následující materiály a nástroje:

- 1) **Výzkum sociálních služeb ve správním obvodu s rozšířenou působností**
- 2) Výstupy z jednání **lokálních pracovních skupin v jednotlivých lokalitách v ORP Chrudim**
- 3) Výstupy z jednání **s lokálními koordinátory** ve vymezených lokalitách
- 4) Registr poskytovatelů sociálních služeb
- 5) Údaje z databáze **SPONA (Síť pomoci a podpory na Chrudimsku)**  
<https://spona.chrudim-city.cz/>



## 2. ÚZEMNÍ VYMEZENÍ

Obec s rozšířenou působností Chrudim zahrnuje celkem 86 obcí. Pro zpracování analýzy, ale i celého nastaveného způsobu plánování, **bylo využito rozdělení území ORP Chrudim do šesti lokalit**, jež kopírují hranice obvodů obcí II. stupně.

Lokality:

- Chrudimsko (22 obcí)
- Heřmanoměstecko (16 obcí)
- Nasavrcko (8 obcí)
- Třemošnicko (9 obcí)
- Chrastecko (20 obcí)
- Skutečsko (13 obcí)

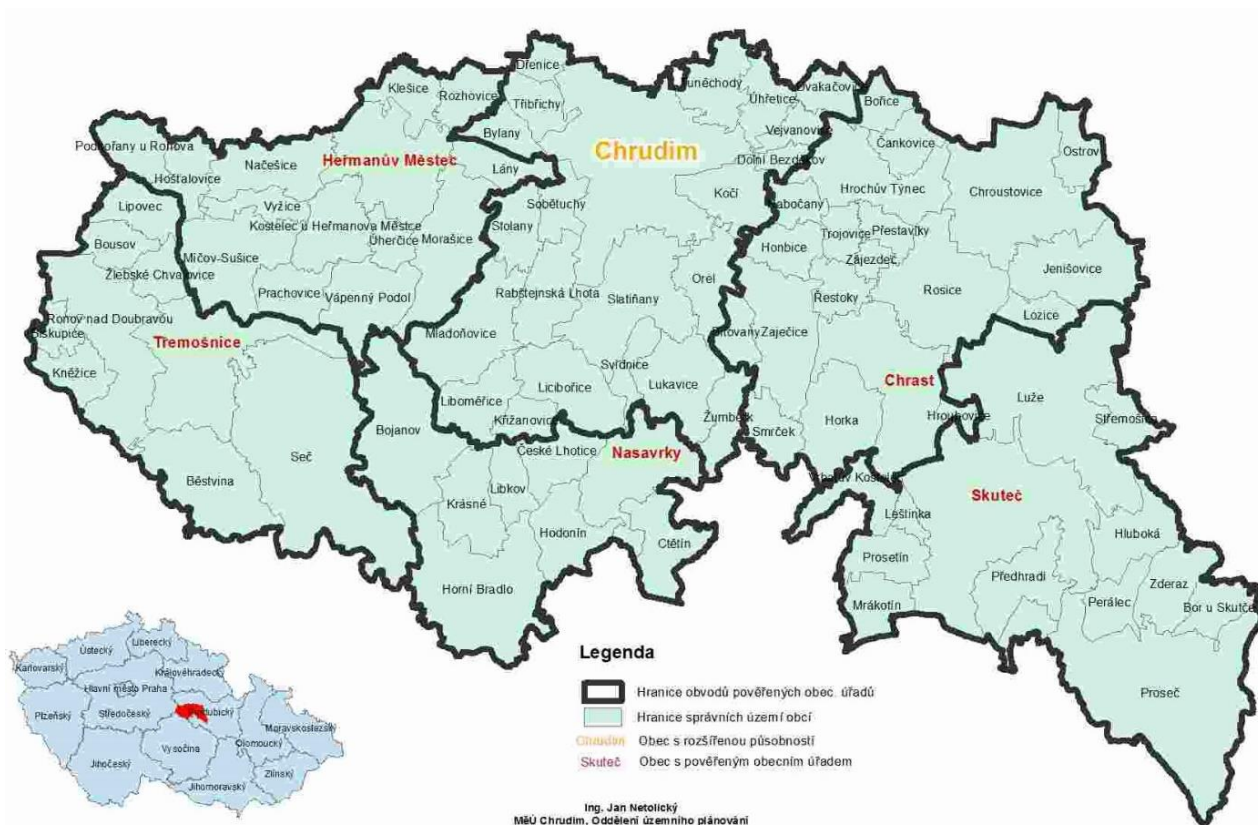

**ORP Chrudim** se rozkládá na více jak 75% rozlohy bývalého okresu Chrudim a žije zde téměř 80% jeho obyvatel. Co do rozlohy se jedná o největší z 15ti ORP Pardubického kraje a celorepublikově se co rozlohy a počtu obyvatel nachází v první pětadvacítce z 205 obcí s rozšířenou působností (obcí třetího stupně)



### Počet obyvatel na území ORP Chrudim

Podle ČSÚ žilo k 1. 1. 2021 ve spádovém území ORP 83 692 obyvatel. Tento údaj zahrnuje osoby hlášené k trvalému pobytu a cizince s povolením k dlouhodobému pobytu. Nejvíce obyvatel žije v lokalitě Chrudimsko (36 tis.), nejméně v lokalitě Nasavrcko (3,5 tis.).

Lokalita	Počet obyvatel
Heřmanoměstecko	10 267
Chrastecko	12 720
Chrudimsko	36 468
Nasavrcko	3 410
Skutečsko	12 810
Třemošnicko	7 842
Spádové území ORP Celkem	83 692

Zdroj: ČSÚ

Ve spádovém území se nachází 86 obcí, z toho 59 má do 499 obyvatel. Pouze ve dvou obcích žije více než 5 tis. obyvatel, a to ve Skutči (5 049) a Chrudimi (22 543).

Spádové území má s výjimkou Chrudimi spíše venkovský charakter, a i samotná regionální centra mají 1,5 – 5 tis. obyvatel.

Lokalita	0 - 499 obyvatel	500 - 999 obyvatel	1000 - 4999 obyvatel	5000 - 9999 obyvatel	20000+ obyvatel	Celkem
Heřmanoměstecko	10	2	2			14
Chrastecko	15		5			20
Chrudimsko	14	6	1		1	22
Nasavrcko	6	1	1			8
Skutečsko	9	1	2	1		13
Třemošnicko	5	1	3			9
<b>Spádové území ORP celkem</b>	<b>59</b>	<b>11</b>	<b>14</b>	<b>1</b>	<b>1</b>	<b>86</b>

Zdroj: ČSÚ



### 3. ANALÝZA DOSTUPNOSTI SLUŽEB V RÁMCI ÚZEMNÍ PŮSOBNOSTI V ORP CHRUDIM

#### 3.1 Územní dostupnost služeb v databázi SPONA

Pro zobrazení **aktuální** územní dostupnosti služeb v konkrétním místě (lokalita, město, obec,...) je využíván mapový systém databáze SPONA (Síť pomoci a podpory na Chrudimsku) <https://spona.chrudim-city.cz/>, který přehledně zobrazuje působnost služeb. Na mapě lze využít tzv. „filtru“, který poskytované služby rozřídí podle forem služby.

Údaje v databázi SPONA jsou pravidelně aktualizovány, tudíž je všem uživatelům, ale i koordinátorovi KPSS dostupný **aktuální** přehled **územní působnosti poskytovaných služeb**.

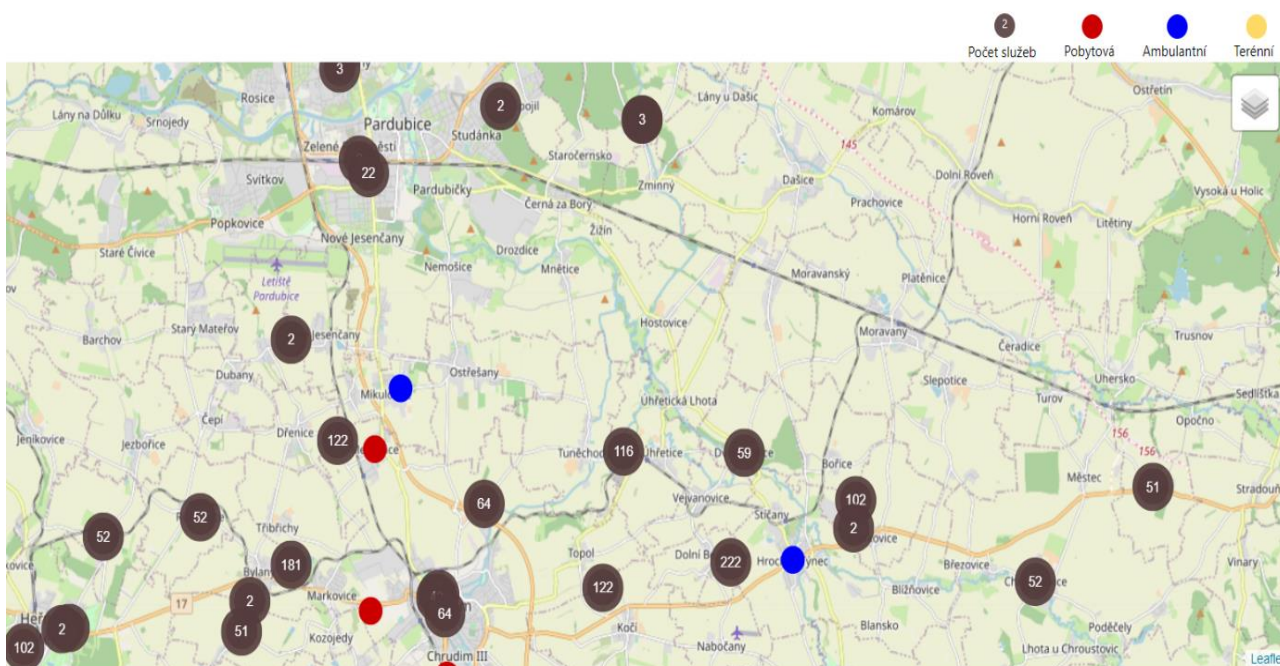

Zdroj: databáze SPONA

#### 3.2 Poskytované služby na území ORP Chrudim

V této části analýzy byl zpracován přehled aktuálně poskytovaných služeb na **celém území obce s rozšířenou působností Chrudim**. Působí zde organizace, které nesídlí přímo v ORP Chrudim, ale svoje služby na daném území poskytují. Vytvořila se zde rozsáhlá síť poradenských, preventivních a pečovatelských služeb. Sídlí především v Chrudimi, bývalém okresním městě na severu území ORP. Vzhledem k tomu, že ORP Chrudim je rozsáhlé a rozkládá se na západě Pardubického kraje, přičemž západní část sousedí s krajem Středočeským (ORP Čáslav) a Krajem Vysočina (ORP Havlíčkův Brod a ORP Chotěboř) je z některých míst ORP (okrajové části) snazší vyhledat pomoc v jiných městech za hranicemi ORP Chrudim. Mnoho služeb poskytuje služby v rámci celorepublikové působnosti (ve většině případů se jedná o terénní služby typu – krizová linka, odborné sociální poradenství, ...). Některé organizace postupně rozšiřují dojezdovou vzdálenost pro poskytování služeb.



Dostupnost služeb v rámci **jednotlivých lokalit je uvedena v podkapitolách této analýzy.**

Zjištěné informace o poskytovaných službách v ORP Chrudim jsou členěny do dvou následujících tabulek:

**1) Přehled aktuálně poskytovaných sociálních služeb na území ORP Chrudim**

- Registrované sociální služby podle zákona č. 108/2006 Sb., v pozdějším znění platných předpisů, které působí na celém území ORP Chrudim.

**2) Přehled aktuálně poskytovaných souvisejících aktivit na území ORP Chrudim**

Pro účely nastaveného způsobu plánování v ORP Chrudim řadíme tyto související aktivity do role **odborné veřejnosti**.

- Související aktivity, které úzce navazují na poskytování sociálních služeb a tím zabezpečování sociálních potřeb občanů. Veřejné služby, prostřednictvím kterých dochází k záchytu ohrožené populace, k prvnímu kontaktu s odborníky majícími potenciál ke zprostředkování kontaktu potřebných či jejich blízkých s odpovídající sociální službou. Část těchto veřejných služeb pomáhá lidem získat potřebné dovednosti či zabezpečit podmínky k řešení jejich situace a předcházet tak sociálnímu vyloučení,
- státní správa - sociální pracovníci a zaměstnanci ÚP ČR (Příspěvek na péči, Dávky pro osoby se zdravotním postižením, Hmotná nouze), pracovníci OSPOD (péče o dítě, kuratela pro mládež),
- ostatní služby sociálního charakteru – poskytovatelé služeb, kteří nejsou registrováni dle zákona č. 108/2006 Sb. působících na ORP Chrudim.

**Přehled aktuálně poskytovaných sociálních služeb na území ORP Chrudim**

Poskytovatel	Služba
Amalthea, z.s.	Sociálně aktivizační služby pro rodiny s dětmi
Bílý kruh bezpečí, z.s.	Telefonická krizová pomoc - Linka pomoci obětem kriminality a domácího násilí - 116 006
	Poradna pro oběti trestných činů, pozůstalým po obětech a svědkům trestné činnosti
Centrum pro dětský sluch Tamtam, o.p.s.	Raná péče Čechy
	Sociálně aktivizační služby
Centrum sociálních služeb a pomoci Chrudim	Denní stacionář Jitřenka
	Denní stacionář Pohoda
	Pečovatelská služba
Centrum pro zdravotně postižené a seniory Pardubického kraje, o.p.s.	Odborné sociální poradenství
	Osobní asistence
	Sociální rehabilitace
Centrum J. J. Pestalozziho, o.p.s.	Azylový dům Chrudim
	Krizové centrum Chrudim
	Odborné sociální poradenství
	Sociální rehabilitace - Poradenské centrum pro děti a mládež





Domov Na cestě	Chráněné bydlení
	Domov se zvláštním režimem
Domov seniorů Seč, s.r.o.	Odlehčovací služba
	Domov pro seniory
	Domov se zvláštním režimem
Domov sociálních služeb Slatiňany	Domov pro osoby se zdravotním postižením
	Denní stacionář
	Chráněné bydlení
	Odlehčovací služby
ERGOTEP, družstvo invalidů	Sociální rehabilitace
KŘÍŽOVATKA handicap centrum, o.p.s.	Sociální rehabilitace pro osoby s tělesným postižením
	Centrum denních služeb
Hewer, z. s.	Osobní asistence
Laxus, z. ú.	Centrum terénních programů Pardubického kraje
	Kontaktní centrum
	Odborné sociální poradenství
	Služby následné péče
Linka bezpečí, z.s.	Telefonická krizová pomoc – Linka bezpečí
	Telefonická krizová pomoc – Rodičovská linka
Lůžkové a sociální centrum pro seniory, o.p.s.	Domov pro osoby se zdravotním postižením
	Domov pro seniory
	Domov se zvláštním režimem
	Odlehčovací služby
	Pečovatelská služba
Město Heřmanův Městec	Pečovatelská služba Heřmanův Městec
	Domov pro seniory
Město Chrast	Pečovatelská služba
Město Luže	Pečovatelská služba
Město Nasavrky	Pečovatelská služba
Město Proseč	Pečovatelská služba
Město Slatiňany	Pečovatelská služba
Město Ronov nad Doubravou	Pečovatelská služba
Město Třemošnice	Pečovatelská služba
Momo Chrudim, o.p.s.	Sociálně terapeutické dílny
Národní rada osob se zdravotním postižením České republiky, z.s. - Poradna Pardubického kraje	Odborné sociální poradenství
Obec Prachovice	Pečovatelská služba Prachovice
Obecně prospěšná společnost Dlaň životu	Azylový dům pro těhotné matky v tísní Hamry
Oblastní charita Chrudim	Pečovatelská služba
	Odborné sociální poradenství
	Osobní asistence
	Denní stacionář



Oblastní charita Nové Hrady u Skutče	Osobní asistence
	Pečovatelská služba
	Sociálně aktivizační služby pro rodiny s dětmi
	Sociálně - terapeutické dílny
Péče o duševní zdraví, z.s., středisko Chrudim	Sociální rehabilitace
Poradna pro rodinu Pardubického kraje	Odborné sociální poradenství
Rodinné Integrační Centrum z. s.	Raná péče
	Sociálně aktivizační služba pro rodiny s dětmi s PAS
Rytmus Východní Čechy, o.p.s.	Sociální rehabilitace
Sanatorium TOPAS, s.r.o.	Domov se zvláštním režimem
SeneCura SeniorCentrum Chrudim s.r.o.	Domov pro seniory
	Domov se zvláštním režimem
SeniorCentrum Skuteč	Domov pro osoby se zdravotním postižením
	Domov pro seniory
	Pečovatelská služba
SKP – Centrum o.p.s.	Intervenční centrum pro osoby ohrožené domácím násilím
SOPRE CR, o.p.s.	Nízkoprahové denní centrum
	Noclehárna
Středisko rané péče v Pardubicích, o.p.s.	Raná péče
Šance pro Tebe, z. s.	Sociálně aktivizační služba - Sanace rodiny
	Nízkoprahové zařízení pro děti a mládež Futur
	Nízkoprahové centrum pro děti a mládež Agora
	Terénní program Streetwork
	Terénní program pro rodiny
Tichý svět, o.p.s.	Odborné sociální poradenství
	Sociální rehabilitace
	Tlumočnické služby
TyfloCentrum Pardubice, o.p.s.	Odborné sociální poradenství
	Sociální rehabilitace
	Sociálně aktivizační služby pro seniory a osoby se zdravotním postižením
	Průvodcovské a předčitatelské služby
Včelka sociální služby, o.p.s.	Pečovatelská služba
	Osobní asistence
	Sociálně aktivizační služby pro seniory a osoby se zdravotním postižením

Zdroj: Registr poskytovatelů sociálních služeb, databáze SPONA, Výzkum sociálních služeb ve správním obvodu obce s rozšířenou působností Chrudim (2020)



## Přehled aktuálně poskytovaných souvisejících aktivit na území ORP Chrudim

<b>Státní správa</b>	
<b>Organizace/Pracoviště</b>	<b>Organizační složka/Zařazení</b>
Město Heřmanův Městec	Sociální odbor
Město Chrast	Správní a sociální odbor
Město Chrudim	Odbor sociálních věcí – oddělení sociální prevence a pomoci/oddělení sociálně-právní ochrany dětí
Město Nasavrky	Sociální odbor
	Půjčovna kompenzačních pomůcek
	Dům s byty zvláštního určení
Město Luže	Bezbariérové bydlení
Město Proseč	Správní a sociální odbor
	Byty zvláštního určení
	Půjčovna kompenzačních pomůcek
Město Ronov nad Doubravou	Byty zvláštního určení
Město Skuteč	Správní odbor
Město Třemošnice	Sociální oddělení
	Dům s byty zvláštního určení
	Půjčovna kompenzačních pomůcek
	Ubytovna
	Byty pro nízkopříjmové obyvatele
Úřad práce, kontaktní pracoviště Chrudim	Sociální služby, Příspěvek na péči Hmotná nouze
Úřad práce, kontaktní pracoviště Skuteč	Sociální služby, Příspěvek na péči Hmotná nouze
Úřad práce, kontaktní pracoviště Třemošnice	Sociální služby, Příspěvek na péči Hmotná nouze
<b>Ostatní služby sociálního charakteru (návazné a související aktivity)</b>	
<b>Zřizovatel/Poskytovatel</b>	<b>Aktivita</b>
Amalthea, z.s.	Podpora pro rodinu a dítě – navazující služby
	Centrum náhradní rodinné péče
	Centrum pro předškoláky Amálka
	Podpora rodin s dětmi v období rozchodu rodičů
Bc. Gabriela Mikulecká (pověřená fyzická osoba výkonem SPOD)	Doprovázení pěstounských rodin
Centrum sociálních služeb a pomoci Chrudim	Domácí zdravotní a ošetrovatelská péče KIRKÉ
	Domy s pečovatelskou službou – domy s byty zvláštního určení
	Půjčovna kompenzačních pomůcek
	Signalizační zařízení
	Senior klub CSSP Chrudim
	Klub Klubíčko
Centrum J. J. Pestalozziho, o.p.s.	Práce s rodinami v agendě OSPOD
Centrum pro zdravotně postižené a seniory Pardubického kraje, o.p.s.	Půjčovna rehabilitačních a kompenzačních pomůcek



Dětské centrum Veská	Duhový korálek - pomoc rodině s dítětem se závažným zdravotním handicapem
	Zařízení pro děti vyžadující okamžitou pomoc Dětského centra Veská
	Edukační a zácvikové pobyty rodin
Dobrá rodina, o.p.s.	Doprovázení pěstounských rodin
Energeia o.p.s.	Psychologicko-sociální pomoc - poradenství
	Dětská domácí paliativní péče
	Mediace
Fond ohrožených dětí	Zařízení pro děti vyžadující okamžitou pomoc Klokánek
Hospic Chrudim, z. ú.	Lůžkový hospic
	Paliativní ambulance
	Rezidenční hospic
Křídla pro pěstouny	Doprovázení pěstounských rodin
Lůžkové a sociální centrum pro seniory, o.p.s.	Domácí ošetrovatelská péče
Médea, z.s.	Středisko volného času Pohoda a Pohoda Cool
MAS Skutečsko, Košumbersko, Chrastecsko	Asistent prevence sociálního vyloučení
Oblastní spolek Českého červeného kříže	Sociální šatník
Oblastní charita Chrudim	Dobrovolnické centrum
	Domácí hospicová péče
	Domácí zdravotní péče
	Půjčovna kompenzačních pomůcek
Oblastní charita Nové Hrady u Skutče	Půjčovna kompenzačních pomůcek
	Ošetrovatelská služba
	Domácí hospicová péče
	Domácí zdravotní péče
Péče o duševní zdraví, z.s. – středisko Chrudim	Centrum duševního zdraví
Pedagogicko-psychologická poradna Pardubice - organizační útvar Chrudim	Psychologické a speciálně pedagogické poradenství
Probační a mediační služba – pracoviště Chrudim	Probační a mediační služba
SeniorCentrum Skuteč	Půjčovna kompenzačních pomůcek
Středisko rané péče v Pardubicích, o.p.s.	Alternativní volnočasové aktivity pro rodiny s dětmi se zdravotním postižením
SONS - Sjednocená organizace nevidomých a slabozrakých ČR, z.s., Oblastní odbočka Chrudim	Volnočasové aktivity
SOPRE CR o.p.s.	Potravinová pomoc
Středisko výchovné péče Archa	Středisko výchovné péče



Svaz postižených civilizačními chorobami v ČR z.s.	Nabídka odborných a rehabilitačních programů, aktivit pro začlenění osob dlouhodobě a trvale nemocných (včetně seniorů) a prevence civilizačních onemocnění
Šance pro Tebe, z.s.	Předškolka/Pedagogická podpora
	Dobrovolnická agentura
	Humanitární pomoc
Vesta Pardubice z.s.	Doprovázení pěstounů

Zdroj: Databáze SPONA, Výstupy z jednání lokálních pracovních skupin

### Počet poskytovaných služeb v ORP Chrudim

V následující tabulce je uveden počet služeb, které se podílejí na zabezpečování potřeb občanů v ORP Chrudim. Jedná se o podíl služeb registrovaných služeb dle zákona č. 108/2006 Sb. a ostatních služeb sociálního charakteru (návazné a související).

### Počet poskytovaných služeb

Počet všech poskytovaných služeb	
Počet registrovaných služeb dle zákona č. 108/2006 Sb.	89
Počet ostatních služeb sociálního charakteru (návazné a související)	53

Následující graf obsahuje veškeré služby, které jsou poskytovány na území ORP Chrudim (tedy i ty, které nemají sídlo na území ORP Chrudim, ale služby na uvedeném území poskytují).

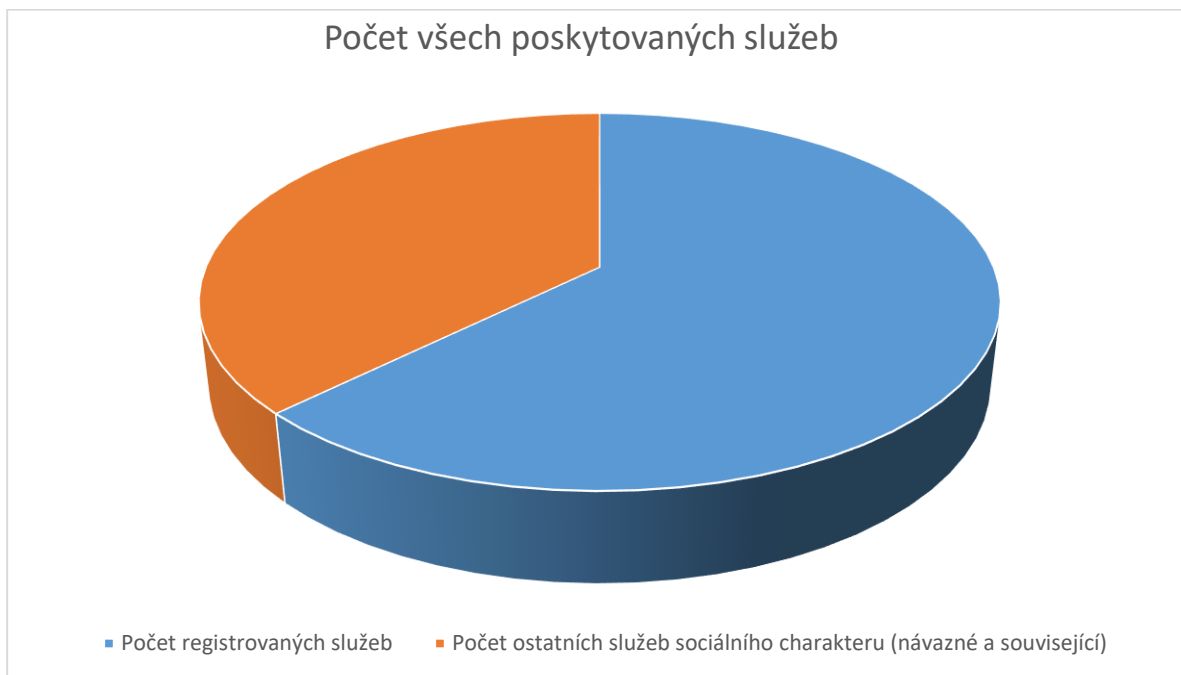



### 3.3 Druhy sociálních služeb

Podle zákona 108/2006 Sb., o sociálních službách, se rozdělují sociální služby na služby sociálního poradenství, služby sociální péče a služby sociální prevence, přičemž základní sociální poradenství poskytuje zdarma každý poskytovatel. V řešeném území jsou poskytovány všechny tři druhy sociálních služeb.

**Odborné sociální poradenství** na území poskytuje **9 poskytovatelů**. Dále **23 poskytovatelů** nabízí celkem **45 služeb sociální péče**. Jedná se o centrum denních služeb (1), denní stacionáře (4), domov pro osoby se zdravotním postižením (3), domovy pro seniory (5), domovy se zvláštním režimem (5), chráněné bydlení (2), osobní asistenci (5), odlehčovací služby (3), pečovatelské služby (15), podpora samostatného bydlení (1), průvodcovské a předčitatelské služby (1).

Do skupiny **sociální prevence** spadá **31 služeb**, které nabízí **22 poskytovatelů**. Konkrétně se jedná o kontaktní centrum (1), sociálně aktivizační služby pro seniory a osoby se zdravotním postižením (2), sociálně aktivizační služby pro rodiny s dětmi (4), sociálně terapeutické dílny (2), sociální rehabilitace (6), terénní programy (3), ranou péči (3), intervenční centra (1), krizovou pomoc (2), tlumočnické služby (1), azylové domy (2), služby následné péče (1), nízkoprahová denní centra (1), noclehárny (1), nízkoprahové zařízení pro děti a mládež (1).

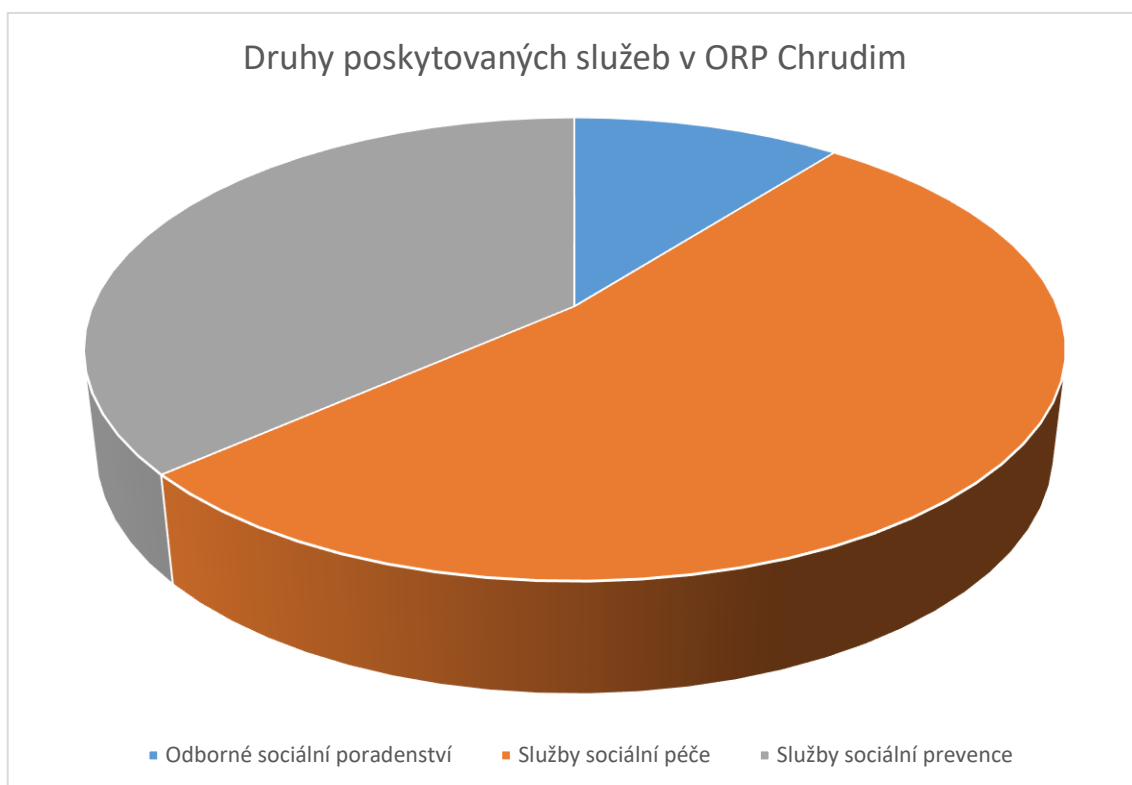



### 3.4 Formy sociálních služeb

Dle formy poskytování se sociální služby dělí na ambulantní, terénní a pobytové služby. V některých případech může být forma kombinovaná.

#### Terénní služby

V ORP Chrudim jsou nejčastěji poskytovány služby terénní formou (27), jedná se o odborné sociální poradenství, pečovatelské služby, odlehčovací služby, sociální rehabilitace, sociálně aktivizační služby pro seniory a osoby se zdravotním postižením, sociálně aktivizační služby pro rodiny s dětmi, krizovou pomoc, osobní asistenci, terénní programy, ranou péči, intervenční centra,...

#### Ambulantní služby

Dále je část služeb poskytována formou ambulantní (20). Jedná se konkrétně o odborné sociální poradenství, pečovatelskou službu, denní stacionáře, sociálně terapeutické dílny, sociálně aktivizační služby pro seniory a osoby se zdravotním postižením a sociální rehabilitaci. Kombinovanou formou (terénní a ambulantní) je poskytováno 35 služeb. Nejčastěji se jedná o odborné sociální poradenství, sociálně aktivizační služby pro rodiny s dětmi, ranou péči, sociální rehabilitaci,...

#### Pobytové služby

Pobytovou formou (14) jsou služby poskytovány v domovech pro seniory, domovech se zvláštním režimem, chráněném bydlení a odlehčovací službě.

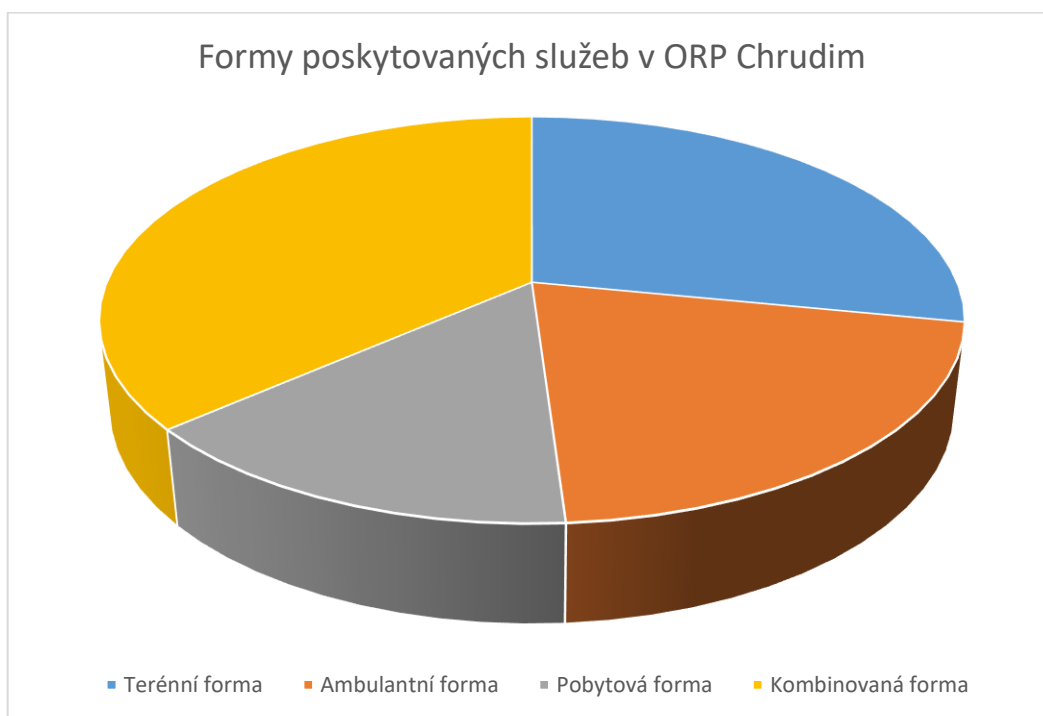



### 3.5 Přehled dostupných služeb v jednotlivých lokalitách ORP Chrudim

V dalších podkapitolách analýzy je území ORP rozděleno do jednotlivých lokalit podle územní působnosti POU (dle nastaveného způsobu plánování služeb v ORP Chrudim).

V **každé lokalitě** (tak jako v přehledu za území ORP Chrudim) je v rámci územní působnosti uveden přehled:

#### 1) Přehled aktuálně poskytovaných sociálních služeb v lokalitě

- Registrované sociální služby podle zákona č. 108/2006 Sb., v pozdějším znění platných předpisů.

#### 2) Přehled aktuálně poskytovaných souvisejících aktivit v lokalitě

Pro účely komunitního plánování řadíme tyto související aktivity do role **odborné veřejnosti**.

- Související aktivity, které úzce navazují na poskytování sociálních služeb a tím zabezpečování sociálních potřeb občanů. Veřejné služby, prostřednictvím kterých dochází k záchytu ohrožené populace, k prvnímu kontaktu s odborníky majícími potenciál ke zprostředkování kontaktu potřebných či jejich blízkých s odpovídající sociální službou. Část těchto veřejných služeb pomáhá lidem získat potřebné dovednosti či zabezpečit podmínky k řešení jejich situace a předcházet tak sociálnímu vyloučení,
- státní správa - sociální pracovníci a zaměstnanci ÚP ČR (Příspěvek na péči, Dávky pro osoby se zdravotním postižením, Hmotná nouze), pracovníci OSPOD (péče o dítě, kuratela pro mládež),
- ostatní služby sociálního charakteru – poskytovatelé služeb, kteří nejsou registrováni dle zákona č. 108/2006 Sb.

#### 3.5.1 Lokalita Chrudimsko

Lokalitu **Chrudimska** tvoří **dvacet dva obcí**: Bylany, Dolní Bezděkov, Dřenice, Dvakačovice, Kočí, Křižanovice, Liboměřice, Licibořice, Lukavice, Mladoňovice, Orel, Rabštejská Lhota, Slatiňany, Sobětuchy, Svídnice, Stolany, Třebřichy, Tuněchody, Úhřetice, Vejvanovice a Žumberk.

#### Počet poskytovaných služeb v lokalitě Chrudimsko

V následující tabulce je uveden počet služeb, které se podílejí na zabezpečování potřeb občanů v lokalitě Chrudimsko. Jedná se o podíl služeb registrovaných služeb dle zákona č. 108/2006 Sb. a ostatních služeb sociálního charakteru (návazné a související).

#### Počet poskytovaných služeb

Počet všech poskytovaných služeb	
Počet registrovaných služeb dle zákona č. 108/2006 Sb.	63
Počet ostatních služeb sociálního charakteru (návazné a související)	39



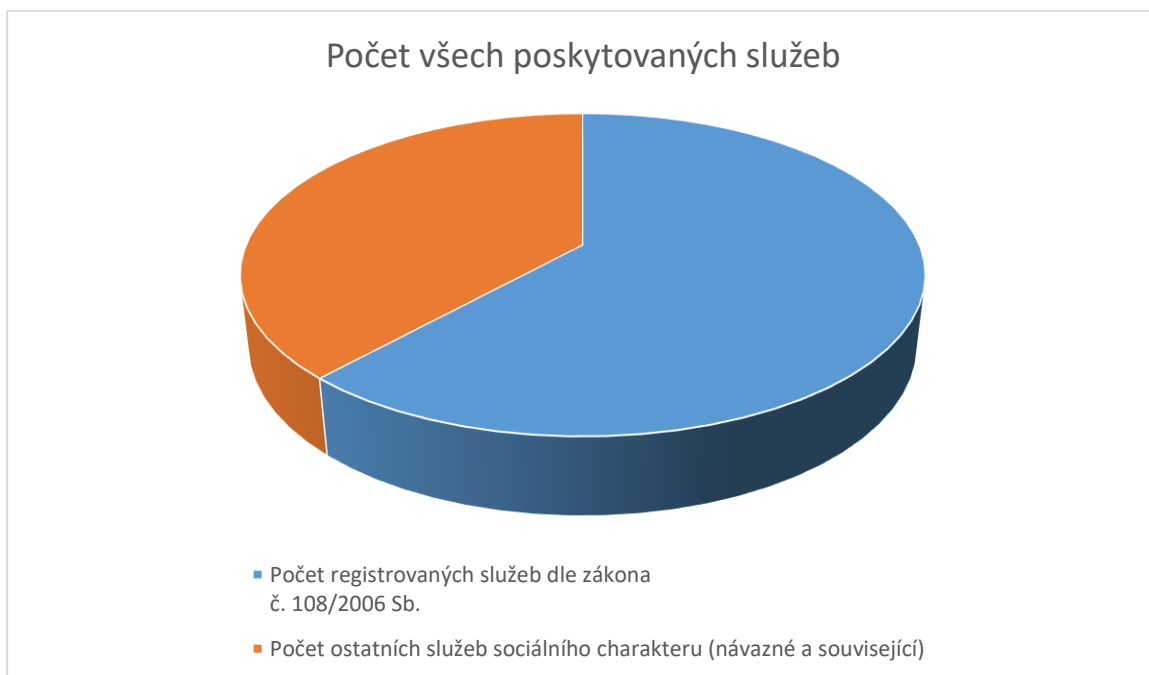

### Ukázka grafického znázornění aktuální působnosti poskytovaných služeb v lokalitě

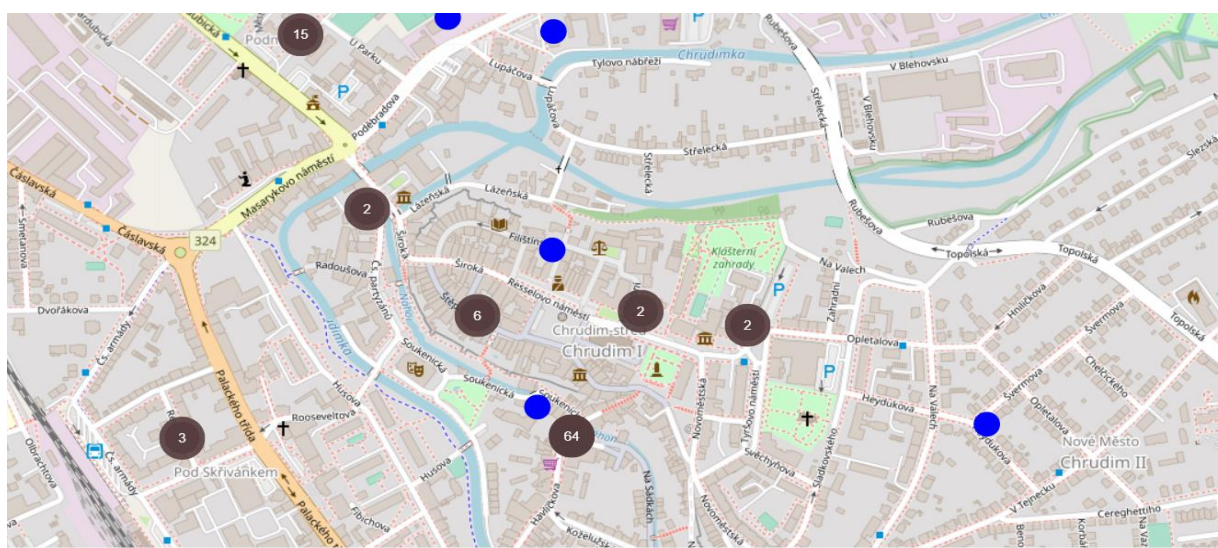

Zdroj: Databáze SPONA <https://spona.chrudim-city.cz/>

### Přehled aktuálně poskytovaných sociálních služeb v lokalitě Chrudimsko

Registrované sociální služby	
Poskytovatel	Služba
Amalthea, z.s.	Sociálně aktivizační služby pro rodiny s dětmi (Podpora pro rodinu a dítě)
Bílý kruh bezpečí, z.s.	Telefonická krizová pomoc



<b>Poznámka: Celorepubliková působnost</b>	
Centrum J.J. Pestalozziho, o.p.s	Azylový dům Krizové centrum Odborné sociální poradenství Poradenské centrum pro děti a mládež
Centrum pro dětský sluch Tamtam, o.p.s. <b>Poznámka: Celokrajská působnost</b>	Raná péče Sociálně aktivizační služby
Centrum sociálních služeb a pomoci Chrudim	Denní stacionář Jitřenka Denní stacionář Pohoda Pečovatelská služba
Centrum pro zdravotně postižené a seniory Pardubického kraje, o.p.s. <b>Poznámka: Celokrajská působnost</b>	Osobní asistence Odborné sociální poradenství Sociální rehabilitace
Domov sociálních služeb Slatiňany	Domov pro osoby se zdravotním postižením Denní stacionář Chráněné bydlení Odlehčovací služby
Hewer, z. s.	Osobní asistence
KŘÍŽOVATKA handicap centrum, o.p.s. <b>Poznámka: Celokrajská působnost</b>	Sociální rehabilitace pro osoby s tělesným postižením
Laxus, z. ú. <b>Poznámka: Celokrajská působnost</b>	Centrum terénních programů Pardubického kraje Kontaktní centrum Odborné sociální poradenství Služby následné péče
Linka bezpečí, z.s. <b>Poznámka: Celorepubliková působnost</b>	Telefonická krizová pomoc – Linka bezpečí Telefonická krizová pomoc – Rodičovská linka
Lůžkové a sociální centrum pro seniory, o.p.s.	Domov pro osoby se zdravotním postižením Domov pro seniory Domov se zvláštním režimem Odlehčovací služby Pečovatelská služba
Momo Chrudim, o.p.s.	Sociálně terapeutické dílny
Město Slatiňany	Pečovatelská služba
Národní rada osob se zdravotním postižením České republiky, z.s. - Poradna Pardubického kraje <b>Poznámka: Celorepubliková působnost</b>	Odborné sociální poradenství
Obecně prospěšná společnost DLAŇ ŽIVOTU	Azylový dům pro těhotné matky v tísni



<b>Poznámka:</b> Služba sídlí v ORP Hlinsko	
Oblastní charita Chrudim	Pečovatelská služba
	Odborné sociální poradenství
	Osobní asistence
Péče o duševní zdraví, z.s., pobočka Chrudim	Sociální rehabilitace
Poradna pro rodinu Pardubického kraje <b>Poznámka:</b> Celokrajská působnost	Odborné sociální poradenství
Rodinné integrační centrum, z. s. <b>Poznámka:</b> Celokrajská působnost	Raná péče pro rodiny s dětmi s PAS, PK a SI
	Sociálně aktivizační služby pro rodiny s dětmi s PAS
Rytmus Východní Čechy	Sociální rehabilitace
SeneCura SeniorCentrum Chrudim s.r.o.	Domov pro seniory
	Domov se zvláštním režimem
SKP-CENTRUM, o.p.s. <b>Poznámka:</b> Celokrajská působnost	Intervenční centrum pro osoby ohrožené domácím násilím
SOPRE CR o.p.s.	Nízkoprahové denní centrum
	Noclehárna
Středisko rané péče v Pardubicích o.p.s. <b>Poznámka:</b> Celokrajská působnost	Raná péče
Šance pro Tebe, z. s	Nízkoprahové centrum pro děti a mládež Futur
	Nízkoprahové centrum pro děti a mládež Agora
	Sociálně aktivizační služby pro rodiny s dětmi (Sanace rodiny)
	Terénní program pro rodiny
Tichý svět, o.p.s.	Terénní program Streetwork
	Odborné sociální poradenství
	Sociální rehabilitace
TyfloCentrum Pardubice, o.p.s. <b>Poznámka:</b> Celokrajská působnost	Tlumočnické služby
	Odborné sociální poradenství
	Průvodcovské a předčitatelské služby
	Sociálně aktivizační služby pro seniory a osoby se zdravotním postižením
Včelka sociální služby, o.p.s., pobočka Slatiňany	Sociální rehabilitace
	Pečovatelská služba
	Osobní asistence
	Sociálně aktivizační služby pro seniory a osoby se zdravotním postižením



## Přehled aktuálně poskytovaných souvisejících aktivit v lokalitě Chrudimsko

Státní správa	
Organizace/Pracoviště	Organizační složka/Zařízení
Město Chrudim	Odbor sociálních věcí - oddělení sociální prevence a pomoci/oddělení sociálně-právní ochrany dětí
Úřad práce, kontaktní pracoviště Chrudim	Sociální služby, Příspěvek na péči,
	Hmotná nouze
	Dávky pro osoby se zdravotním postižením
Ostatní služby sociálního charakteru (návazné a související)	
Zřizovatel/Poskytovatel	Aktivita
Amalthea, z.s.	Centrum náhradní rodinné péče
	Centrum pro předškoláky Amálka
	Podpora pro rodinu a dítě
	Podpora rodin s dětmi v období rozchodu rodičů
Centrum J.J. Pestalozziho, o.p.s.	Práce s rodinami v agendě OSPOD
Centrum sociálních služeb a pomoci Chrudim	Domácí zdravotní a ošetrovatelská péče KIRKÉ
	Domy s pečovatelskou službou – domy s byty zvláštního určení
	Půjčovna kompenzačních pomůcek
	Signalizační zařízení
	Senior klub CSSP Chrudim
	Klub Klubíčko
Centrum pro zdravotně postižené a seniory Pardubického kraje, o.p.s. <i>Poznámka: Celokrajská působnost</i>	Půjčovna rehabilitačních a kompenzačních pomůcek
Dětské centrum Veská <i>Poznámka: Celokrajská působnost</i>	Duhový korálek - pomoc rodině s dítětem se závažným zdravotním handicapem
	Zařízení pro děti vyžadující okamžitou pomoc Dětského centra Veská
	Edukační a zácvikové pobyty rodin
Dobrá rodina, o.p.s. <i>Poznámka: Celokrajská působnost</i>	Doprovázení pěstounských rodin
Fond ohrožených dětí <i>Poznámka: Celokrajská působnost</i>	Zařízení pro děti vyžadující okamžitou pomoc Klokánek
Hospic Chrudim, z. ú.	Lůžkový hospic
	Paliativní ambulance
	Rezidenční hospic
Lůžkové a sociální centrum pro seniory, o.p.s.	Domácí ošetrovatelská péče
Médea, z.s.	Středisko volného času Pohoda a Pohoda Cool
Bc. Mikulecká Gabriela	Doprovázení pěstounských rodin
Oblastní charita Chrudim	Domácí zdravotní péče, Domácí hospicová péče
	Půjčovna kompenzačních pomůcek



Oblastní spolek Českého červeného kříže Chrudim	Sociální šatník
Péče o duševní zdraví, z.s., pobočka Chrudim	Centrum duševního zdraví
Pedagogicko-psychologická poradna Pardubice - organizační útvar Chrudim	Psychologické a speciálně pedagogické poradenství
Probační a mediační služba Chrudim	Probační a mediační služba
SONS - Sjednocená organizace nevidomých a slabozrakých, z.s. - oblastní pobočka Chrudim	Volnočasové aktivity a základní sociální poradenství
SOPRE CR o.p.s.	Potravinová pomoc
Středisko rané péče v Pardubicích o.p.s. <i>Poznámka: Celokrajská působnost</i>	Alternativní volnočasové aktivity pro rodiny s dětmi se zdravotním postižením
Středisko výchovné péče Archa	Středisko výchovné péče
Šance pro Tebe, z.s.	Dobrovolnická agentura Humanitární pomoc
Vesta Pardubice, z.s. <i>Poznámka: Celokrajská působnost</i>	Doprovázení pěstounů
<b>Další aktivity komunitního charakteru</b>	
<b>Aktér</b>	<b>Aktivita</b>
Hurá na Výlet!	Podpora aktivního a zdravého stárnutí
Svaz postižených civilizačními chorobami v ČR, z.s. <i>Poznámka: Celokrajská působnost</i>	Odborné a rehabilitační programy, aktivity pro začlenění osob dlouhodobě a trvale nemocných (včetně seniorů) a prevence civilizačních onemocnění



### 3.5.2 Lokalita Heřmanoměstecko

Lokalitu **Heřmanoměstecka** tvoří **čtrnáct obcí**: Heřmanův Městec, Hošťalovice, Klešice, Kostelec u Heřmanova Městce, Lány, Míčov-Sušice, Morašice, Načešice, Podhořany u Ronova, Prachovice, Rozhovice, Úherčice, Vápenný Podol a Vyžice.

#### Počet poskytovaných služeb v lokalitě Heřmanoměstecko

V následující tabulce je uveden počet služeb, které se podílejí na zabezpečování potřeb občanů v lokalitě Heřmanoměstecko. Jedná se o podíl služeb registrovaných služeb dle zákona č.108/2006 Sb. a ostatních služeb sociálního charakteru (návazné a související). Pro účely nastaveného způsobu komunitního plánování v ORP Chrudim řadíme tyto související aktivity do role **odborné veřejnosti**.

#### Počet poskytovaných služeb

Počet všech poskytovaných služeb	
Počet registrovaných služeb dle zákona č. 108/2006 Sb.	40
Počet ostatních služeb sociálního charakteru (návazné a související)	28

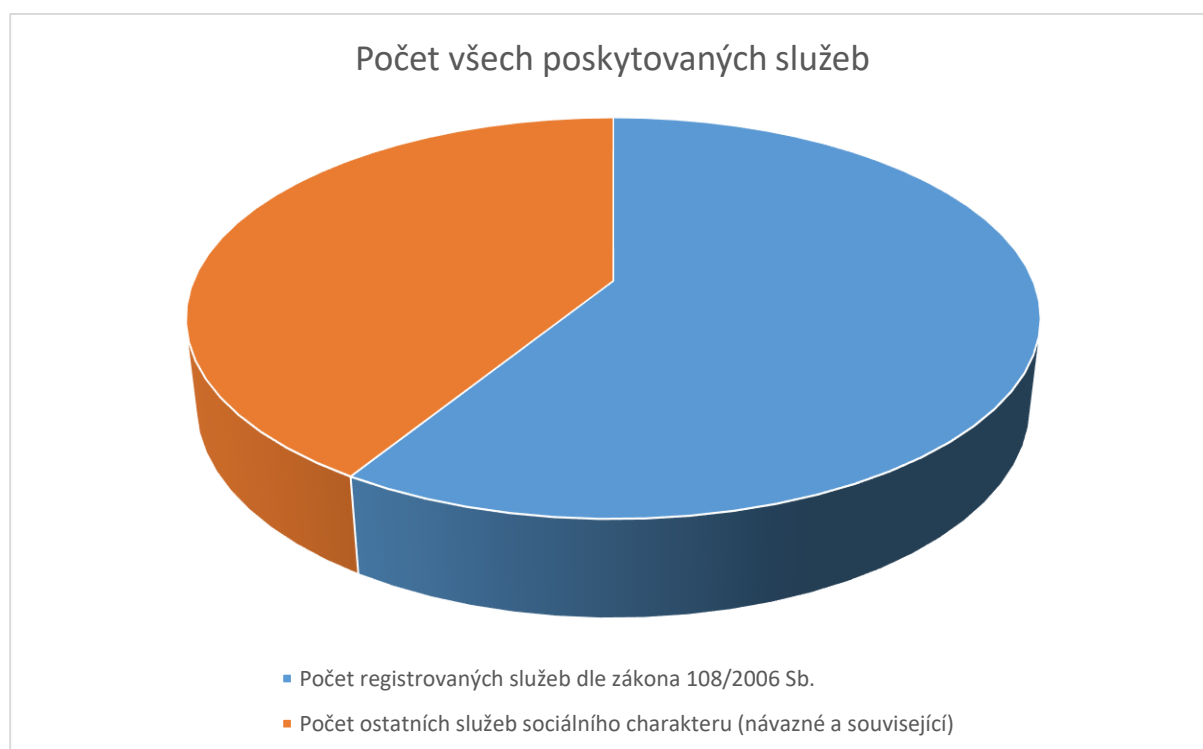



## Ukázka grafického znázornění aktuální působnosti poskytovaných služeb v lokalitě

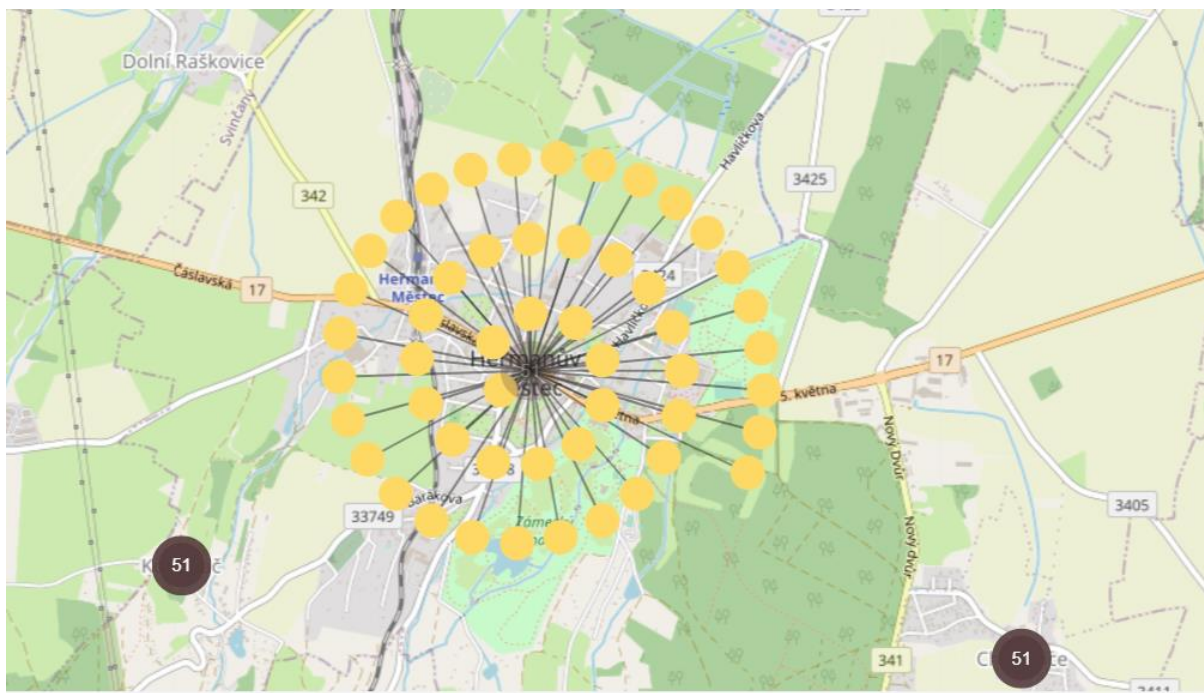

Zdroj: Databáze SPONA <https://spona.chrudim-city.cz/>

## Přehled aktuálně poskytovaných sociálních služeb v lokalitě Heřmanoměstecko

Registrované sociální služby	
Poskytovatel	Služba
Amalthea, z.s.	Sociálně aktivizační služby pro rodiny s dětmi
Bílý kruh bezpečí, z.s.	Telefonická krizová pomoc - Linka pomoci obětem kriminality a domácího násilí - 116 006
<i>Poznámka: Celorepubliková působnost</i>	Poradna pro oběti trestných činů, pozůstalým po obětech a svědkům trestné činnosti
Centrum pro zdravotně postižené a seniory Pardubického kraje, o.p.s.	Osobní asistence
	Sociální rehabilitace
Centrum J. J. Pestalozziho, o.p.s.	Odborné sociální poradenství Chrudim
	Krizové centrum Chrudim
	Sociální rehabilitace - Poradenské centrum pro děti a mládež
	Azylový dům Chrudim
Hewer, z. s.	Osobní asistence
Laxus, z. ú.	Centrum terénních programů Pardubického kraje
<i>Poznámka: Celokrajská působnost</i>	
Linka bezpečí, z.s.	Telefonická krizová pomoc – Linka bezpečí
	Telefonická krizová pomoc – Rodičovská linka
Město Heřmanův Městec	Pečovatelská služba Heřmanův Městec
	Domov pro seniory



Obecně prospěšná společnost Dlaň životu <b>Poznámka:</b> Služba sídlí v ORP Hlinsko	Azylový dům pro těhotné matky v tísní Hamry
Oblastní charita Chrudim	Pečovatelská služba
	Osobní asistence
	Odborné sociální poradenství
Obec Prachovice	Pečovatelská služba Prachovice
Péče o duševní zdraví, z.s., středisko Chrudim	Sociální rehabilitace
Poradna pro rodinu Pardubického kraje <b>Poznámka:</b> Celokrajská působnost	Odborné sociální poradenství
Rodinné Integrační Centrum z. s. <b>Poznámka:</b> Celokrajská působnost	Raná péče
	Sociálně aktivizační služba pro rodiny s dětmi s PAS
Rytmus Východní Čechy, o.p.s.	Sociální rehabilitace
Středisko rané péče v Pardubicích, o.p.s. <b>Poznámka:</b> Celokrajská působnost	Raná péče
SOPRE CR, o.p.s.	Nízkoprahové denní centrum
	Noclehárna
Šance pro Tebe, z. s.	Sociálně aktivizační služba - Sanace rodiny
	Nízkoprahové zařízení pro děti a mládež Futur
	Terénní program Streetwork
	Terénní program pro rodiny
SKP – Centrum o.p.s. <b>Poznámka:</b> Celokrajská působnost	Intervenční centrum pro osoby ohrožené domácím násilím
TyfloCentrum Pardubice, o.p.s. <b>Poznámka:</b> Celokrajská působnost	Odborné sociální poradenství
	Sociální rehabilitace
	Sociálně aktivizační služby pro seniory a osoby se zdravotním postižením
	Průvodcovské a předčitatelské služby
Včelka sociální služby, o.p.s.	Pečovatelská služba
	Sociálně aktivizační služby pro seniory a osoby se zdravotním postižením
	Osobní asistence

#### Přehled aktuálně poskytovaných souvisejících aktivit v lokalitě Heřmanoměstecko

Státní správa	
Organizace/Pracoviště	Organizační složka/Zařízení
Město Heřmanův Městec	Sociální odbor
Město Chrudim	Odbor sociálních věcí – oddělení sociální prevence a pomoci/oddělení sociálně-právní ochrany dětí





Úřad práce, kontaktní pracoviště Chrudim	Sociální poradenství, příspěvek na péči Hmotná nouze
<b>Ostatní služby sociálního charakteru (návazné a související)</b>	
<b>Zřizovatel/Poskytovatel</b>	<b>Aktivita</b>
Amalthea, z.s.	Podpora pro rodinu a dítě – navazující služby Centrum náhradní rodinné péče Chrudim
Centrum J. J. Pestalozziho, o.p.s.	Práce s rodinami v agendě OSPOD
Centrum pro zdravotně postižené a seniory Pardubického kraje, o.p.s.	Půjčovna rehabilitačních a kompenzačních pomůcek
Oblastní spolek Českého červeného kříže	Sociální šatník
Oblastní charita Chrudim	Půjčovna kompenzačních pomůcek Domácí hospicová péče Domácí zdravotní péče Dobrovolnické centrum
Šance pro Tebe, z.s.	Předškolka/Pedagogická podpora Dobrovolnická agentura
Bc. Gabriela Mikulecká (pověřená fyzická osoba výkonem SPOD)	Doprovázení pěstounských rodin
Péče o duševní zdraví, z.s. – středisko Chrudim	Centrum duševního zdraví
Probační a mediační služba – pracoviště Chrudim	Probační a mediační služba
Středisko rané péče v Pardubicích, o.p.s. <i><b>Poznámka:</b> Celokrajská působnost</i>	Alternativní volnočasové aktivity pro rodiny s dětmi se zdravotním postižením
Sjednocená organizace nevidomých a slabozrakých ČR, z.s., Oblastní odbočka Chrudim	Volnočasové aktivity
Svaz postižených civilizačními chorobami v ČR z.s., Heřmanův Městec	Nabídka odborných a rehabilitačních programů, aktivit pro začlenění osob dlouhodobě a trvale nemocných (včetně seniorů) a prevence civilizačních onemocnění
Vesta Pardubice z.s.	Doprovázení pěstounů
<b>Další aktivity komunitního charakteru</b>	
<b>Aktér</b>	<b>Aktivita</b>
Klub aktivní senioři Heřmanův Městec	Kulturní, vzdělávací a společenské aktivity seniorů
Radovánek z.s.	Rodičovské centrum
Skautské středisko Lelnín	Volnočasové aktivity pro děti a mládež
Berušky Lány	Dětská skupina
Zvídavý medvídek – pobočka HM	Dětská skupina
<b>Další spolupracující aktéři:</b>	Speciální základní škola Heřmanův Městec, Základní škola Heřmanův Městec



### 3.5.3 Lokalita Nasavrcko

Lokalitu **Nasavrcko** tvoří **osm obcí**: Nasavrky, Bojanov, Ctětín, České Lhotice, Hodonín, Horní Bradlo, Krásné a Libkov.

#### Počet poskytovaných služeb v lokalitě Nasavrcko

V následující tabulce je uveden počet služeb, které se podílejí na zabezpečování potřeb občanů v lokalitě Nasavrcko. Jedná se o podíl služeb registrovaných služeb dle zákona č.108/2006 Sb. a ostatních služeb sociálního charakteru (návazné a související). Pro účely nastaveného způsobu komunitního plánování v ORP Chrudim řadíme tyto související aktivity do role **odborné veřejnosti**.

#### Počet poskytovaných služeb

Počet všech poskytovaných služeb	
Počet registrovaných služeb dle zákona č. 108/2006 Sb.	24
Počet ostatních služeb sociálního charakteru (návazné a související)	18

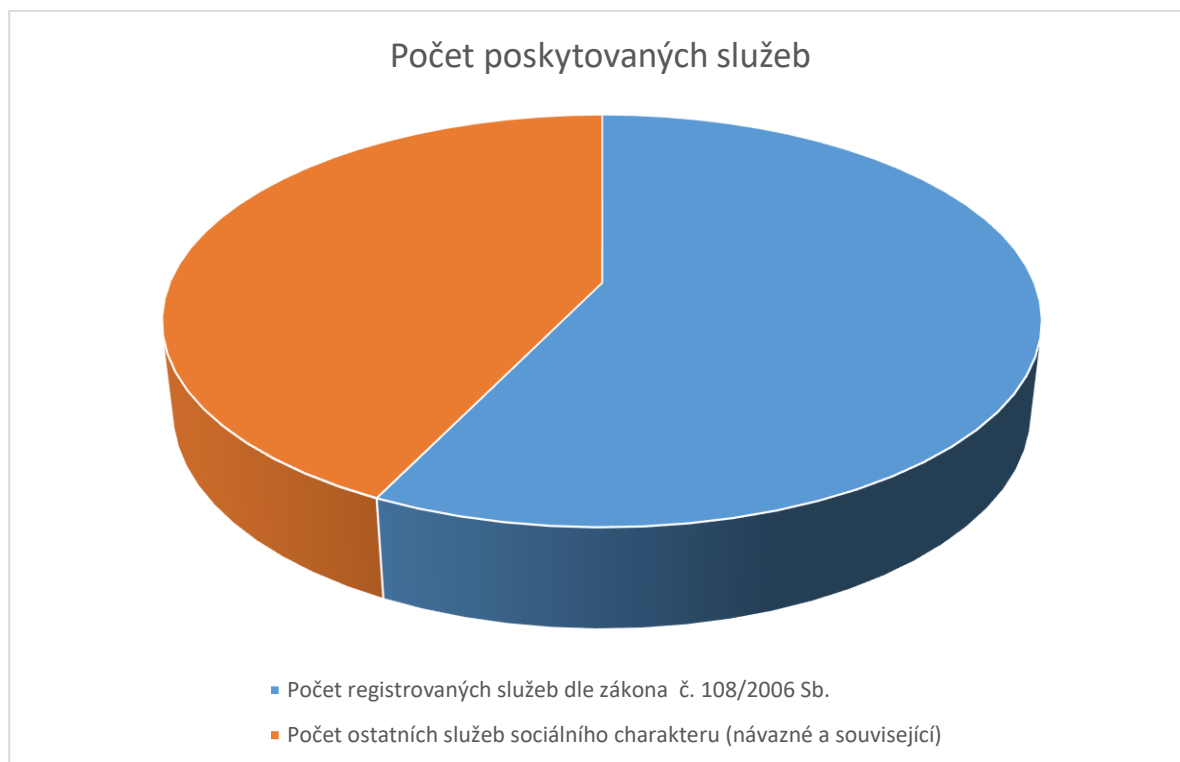



## Ukázka grafického znázornění aktuální působnosti poskytovaných služeb v lokalitě

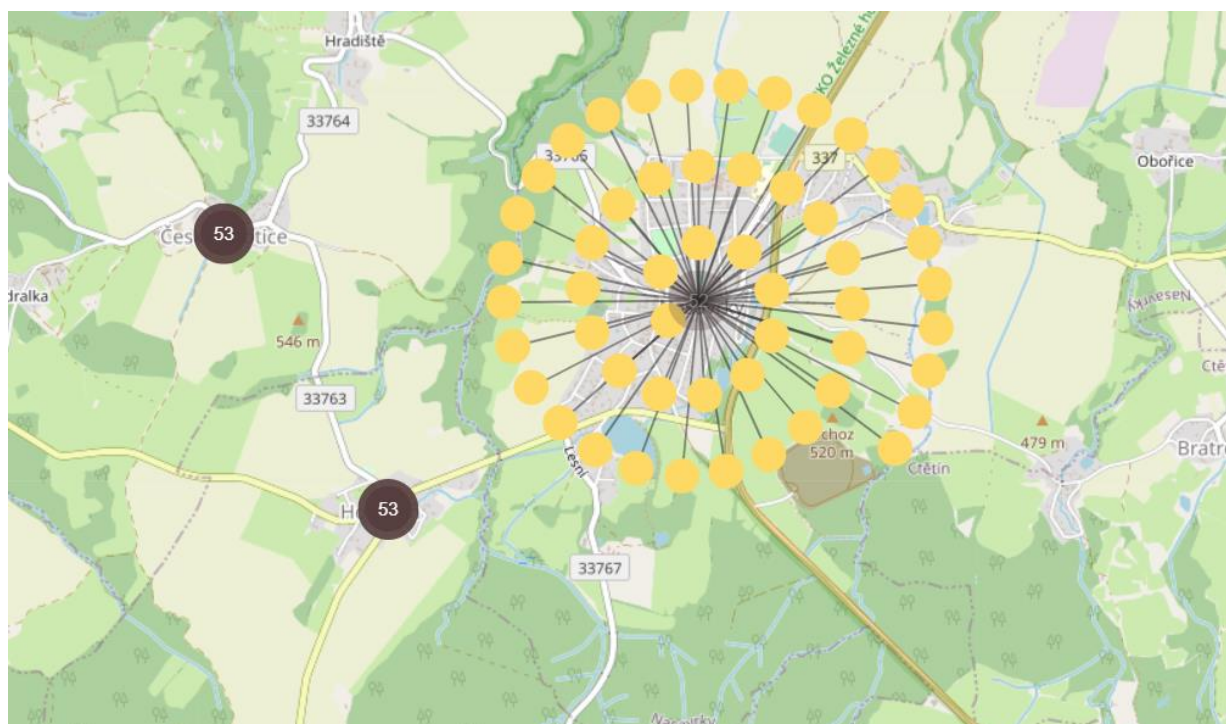

Zdroj: Databáze SPONA <https://spona.chrudim-city.cz/>

## Přehled aktuálně poskytovaných sociálních služeb v lokalitě Nasavrcko

Registrované sociální služby	
Poskytovatel	Služba
Amalthea, z.s.	Centrum pro rodinu a dítě
Bílý kruh bezpečí, z.s.	Telefonická krizová pomoc - Linka pomoci obětem kriminality a domácího násilí - 116 006
<b>Poznámka: Celorepubliková působnost</b>	Poradna pro oběti trestných činů, pozůstalým po obětech a svědkům trestné činnosti
Město Nasavrky	Pečovatelská služba
Oblastní charita Chrudim	Pečovatelská služba
	Osobní asistence
	Odborné sociální poradenství
Centrum J.J. Pestalozziho, o.p.s	Krizové centrum
	Odborné sociální poradenství
Linka bezpečí, z.s. <b>Poznámka: Celorepubliková působnost</b>	Telefonická krizová pomoc – Linka bezpečí
	Telefonická krizová pomoc – Rodičovská linka
Oblastní charita Chrudim	Odborné sociální poradenství
Péče o duševní zdraví, z.s., pobočka Chrudim	Sociální rehabilitace
Rytmus Východní Čechy, o.p.s.	Sociální rehabilitace
	Podporované bydlení



Středisko rané péče v Pardubicích, o.p.s.	Raná péče
SKP – Centrum o.p.s.	Intervenční centrum pro osoby ohrožené domácím násilím
Včelka sociální služby, o.p.s.	Pečovatelská služba
	Osobní asistence
	Sociálně aktivizační služby pro seniory a osoby se zdravotním postižením
TyfloCentrum Pardubice, o.p.s. <i>Poznámka: Celokrajská působnost</i>	Odborné sociální poradenství
	Průvodcovské a předčitatelské služby
	Sociálně aktivizační služby pro seniory a osoby se zdravotním postižením
	Sociální rehabilitace

### Přehled aktuálně poskytovaných souvisejících aktivit v lokalitě Nasavrcko

Státní správa	
Organizace/Pracoviště	Organizační složka/Zařazení
Město Nasavrky	Sociální odbor
	Půjčovna kompenzačních pomůcek
	Dům s byty zvláštního určení
Město Chrudim	Odbor sociálních věcí - oddělení sociální prevence a pomoci/oddělení sociálně-právní ochrany dětí
Úřad práce, kontaktní pracoviště Chrudim	Sociální poradenství, příspěvek na péči Hmotná nouze
Ostatní služby sociálního charakteru (návazné a související)	
Zřizovatel/Poskytovatel	Aktivita
Centrum J.J. Pestalozziho, o.p.s	Práce s rodinou v agendě OSPOD
Oblastní charita Chrudim	Půjčovna kompenzačních pomůcek
	Domácí zdravotní péče, domácí hospicová péče
Oblastní spolek Českého červeného kříže Chrudim	Sociální šatník
Péče o duševní zdraví, z.s., - pobočka Chrudim	Centrum duševního zdraví
Probační a mediační služba – pracoviště Chrudim	Probační a mediační služba
Další aktivity komunitního charakteru	
Aktér	Aktivita
Klub maminek	Volnočasové aktivity dětí a rodin
Fotbalový klub Nasavrky	Volnočasové aktivity pro děti a mládež
Junák – český skaut	Volnočasové aktivity pro děti a mládež
Hurá na Výlet!	Volnočasové aktivity pro seniory
Město Nasavrky	Univerzita třetího věku
Seniorklub Nasavrky	Volnočasové aktivity pro seniory



Sokol Nasavrky	Volnočasové aktivity pro děti a mládež
Svaz postižených civilizačními chorobami v ČR z.s.	Nabídka odborných a rehabilitačních programů, aktivit pro začlenění osob dlouhodobě a trvale nemocných (včetně seniorů) a prevence civilizačních onemocnění
<b>Další spolupracující aktéři:</b>	Základní škola Nasavrky, MŠ Nasavrky

### 3.5.4 Lokalita Třemošnicko

Do lokality **Třemošnicka**, tvořeném obcemi ve správním obvodu obce s pověřeným obecním úřadem, spadá **devět obcí**: Běstvina, Biskupice, Bousov, Kněžice, Lipovec, Ronov nad Doubravou, Seč, Třemošnice, Žlebské Chvalovice.

#### Počet poskytovaných služeb v lokalitě Třemošnicko

V následující tabulce je uveden počet služeb, které se podílejí na zabezpečování potřeb občanů v lokalitě Třemošnicko. Jedná se o podíl služeb registrovaných služeb dle zákona č.108/2006 Sb. a ostatních služeb sociálního charakteru (návazné a související). Pro účely nastaveného způsobu komunitního plánování v ORP Chrudim řadíme tyto související aktivity do role **odborné veřejnosti**.

#### Počet poskytovaných služeb

Počet všech poskytovaných služeb	
Počet registrovaných služeb dle zákona č. 108/2006 Sb.	32
Počet ostatních služeb sociálního charakteru (návazné a související)	25

Počet poskytovaných služeb

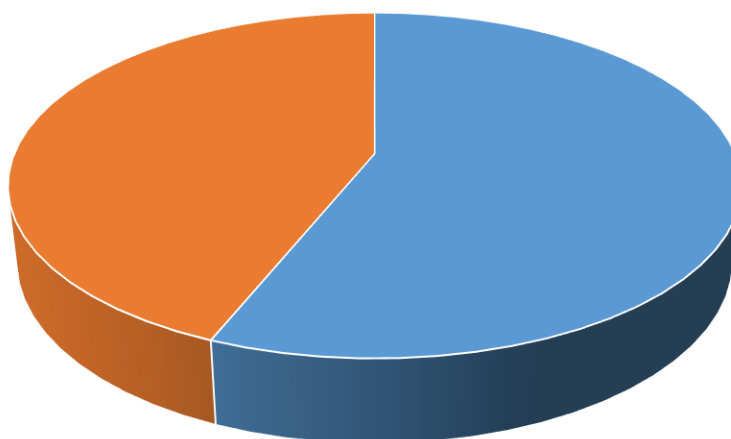

- Počet registrovaných služeb dle zákona č. 108/2006 Sb.
- Počet ostatních služeb sociálního charakteru (návazné a související)



## Ukázka grafického znázornění aktuální působnosti poskytovaných služeb v lokalitě

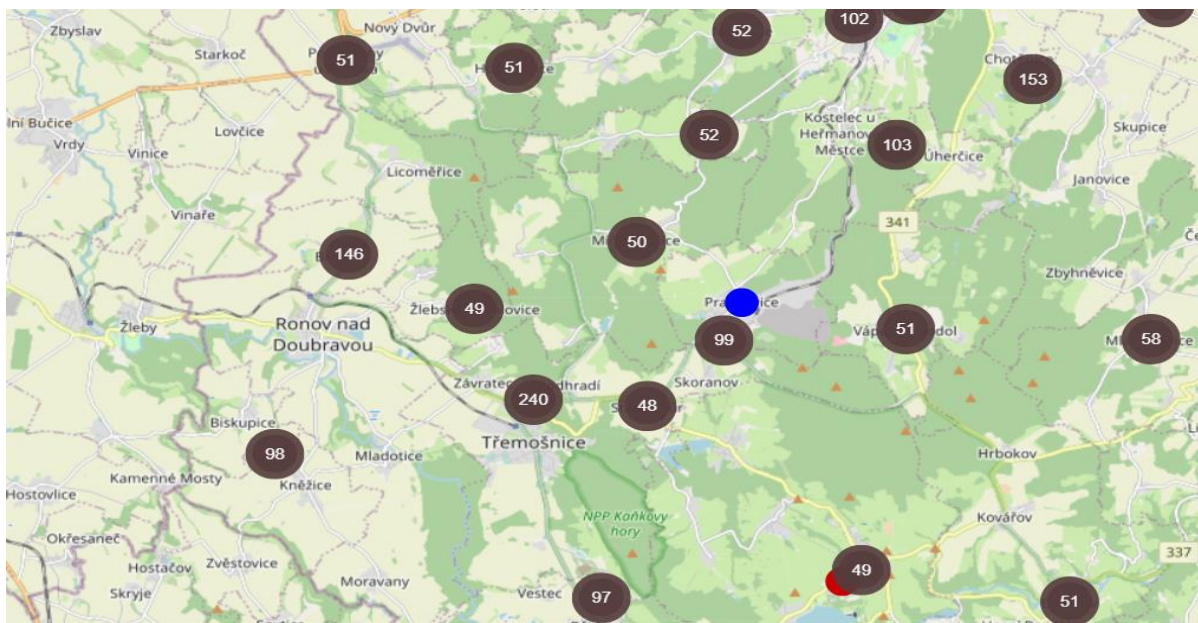

Zdroj: Databáze SPONA <https://spona.chrudim-city.cz/>

### Přehled aktuálně poskytovaných sociálních služeb v lokalitě Třemošnicko

Registrované služby	
Poskytovatel	Služba
Amalthea, z. s.	Podpora pro rodinu a dítě (Sociálně aktivizační služby)
Bílý kruh bezpečí, z. s. <i>Poznámka: Celorepubliková působnost</i>	Telefonická krizová pomoc - Linka pomoci obětem kriminality a domácího násilí - 116 006 Poradna pro oběti trestných činů, pozůstalým po obětech a svědkům trestné činnosti
Centrum J.J. Pestalozziho, o.p.s.	Krizové centrum
	Odborné sociální poradenství
Domov seniorů Seč, s.r.o.	Odlehčovací služba
	Domov pro seniory
	Domov se zvláštním režimem
Laxus, z. ú. <i>Poznámka: Celokrajská působnost</i>	Centrum terénních programů Pardubického kraje
Linka bezpečí, z. s. <i>Poznámka: Celorepubliková působnost</i>	Telefonická krizová pomoc – Linka bezpečí
	Telefonická krizová pomoc – Rodičovská linka
Město Ronov nad Doubravou	Pečovatelská služba
Město Třemošnice	Pečovatelská služba
Oblastní charita Chrudim	Pečovatelská služba
	Osobní asistence
	Odborné sociální poradenství
Péče o duševní zdraví, z.s., pobočka Chrudim	Sociální rehabilitace



Sanatorium TOPAS, s.r.o.	Domov se zvláštním režimem
SOPRE CR	Nízkoprahové denní centrum Noclehárna
SKP – Centrum o.p.s. <i>Poznámka: Celorepubliková působnost</i>	Intervenční centrum pro osoby ohrožené domácím násilím
Středisko rané péče v Pardubicích, o.p.s. <i>Poznámka: Celorepubliková působnost</i>	Raná péče
Šance pro Tebe, z. s.	Sociálně aktivizační služba (Sanace rodiny) Terénní program Streetwork Terénní program pro rodiny
TyfloCentrum Pardubice, o.p.s. <i>Poznámka: Celokrajská působnost</i>	Odborné sociální poradenství Průvodcovské a předčitatelské služby Sociálně aktivizační služby pro seniory a osoby se zdravotním postižením Sociální rehabilitace
Včelka sociální služby o.p.s.	Pečovatelská služba Sociálně aktivizační služby pro seniory a osoby se zdravotním postižením Osobní asistence

### Přehled aktuálně poskytovaných souvisejících aktivit v lokalitě Třemošnicko

Státní správa	
Organizace/Pracoviště	Organizační složka/Zařazení
Město Třemošnice	Sociální oddělení
	Dům s byty zvláštního určení
	Půjčovna kompenzačních pomůcek
	Ubytovna
	Byty pro nízkopříjmové obyvatele
Město Chrudim	Odbor sociálních věcí - oddělení sociální prevence a pomoci/oddělení sociálně-právní ochrany dětí
Úřad práce, kontaktní pracoviště Třemošnice	Sociální poradenství, příspěvek na péči Hmotná nouze
Město Ronov nad Doubravou	Byty zvláštního určení
Ostatní služby sociálního charakteru (návazné a související)	
Zřizovatel/Poskytovatel	Aktivita
Amalthea, z. s.	Centrum rodinné náhradní péče
Centrum J.J. Pestalozziho, o.p.s	Práce s rodinami v agendě OSPOD
Křídla pro pěstouny, z.s.	Doprovázení pěstounských rodin
Oblastní charita Chrudim	Půjčovna kompenzačních pomůcek
	Dobrovolnické centrum



Oblastní spolek Českého červeného kříže	Sociální šatník
Péče o duševní zdraví, z. s., pobočka Chrudim	Centrum duševního zdraví
SONS z.s., Oblastní odbočka Chrudim	Volnočasové aktivity pro nevidomé a slabozraké
Šance pro Tebe, z.s.	Dobrovolnická agentura Humanitární pomoc
Vesta Pardubice, z. s. <i>Poznámka: Celokrajská působnost</i>	Doprovázení pěstounských rodin
Další aktivity komunitního charakteru	
Aktér	Aktivita
Klub důchodců Třemošnice	Kulturní, vzdělávací a společenské aktivity seniorů
Junák – český skaut	Volnočasové aktivity pro děti a mládež
Rodinné centrum Třemánek	Volnočasové aktivity pro rodiny s dětmi
Dětská skupina SPORT KIDS	Dětská skupina
Český svaz žen Ronov nad Doubravou	Volnočasové aktivity pro ženy
Čtyřlístek	Volnočasové aktivity pro rodiny a děti
Karate klub Lichnice	Volnočasové aktivity pro dospělé a děti
Modela klub Třemošnice	Volnočasové aktivity pro děti
ŽSK Třemošnice	Volnočasové aktivity pro dospělé a děti
<b>Další spolupracující aktéři:</b>	Základní škola Třemošnice

### 3.5.5 Lokalita Chrastecko

Lokalitu **Chrastecka** tvoří **dvacet obcí**: Bítovany, Bořice, Čankovice, Honbice, Horka, Hrochův Týnec, Hroubovice, Chroustovice, Chrast, Jenišovice, Lozice, Nabočany, Ostrov, Přestavlky, Rosice, Řestoky, Smrček, Trojovice, Zaječice a Zájezdec.

#### Počet poskytovaných služeb v lokalitě Chrastecko

V následující tabulce je uveden počet služeb, které se podílejí na zabezpečování potřeb občanů v lokalitě Chrastecko. Jedná se o podíl služeb registrovaných služeb dle zákona č.108/2006 Sb. a ostatních služeb sociálního charakteru (návazné a související). Pro účely nastaveného způsobu komunitního plánování v ORP Chrudim řadíme tyto související aktivity do role **odborné veřejnosti**.

#### Počet poskytovaných služeb

Počet všech poskytovaných služeb	
Počet registrovaných služeb dle zákona č. 108/2006 Sb.	37
Počet ostatních služeb sociálního charakteru (návazné a související)	36





### Počet poskytovaných služeb

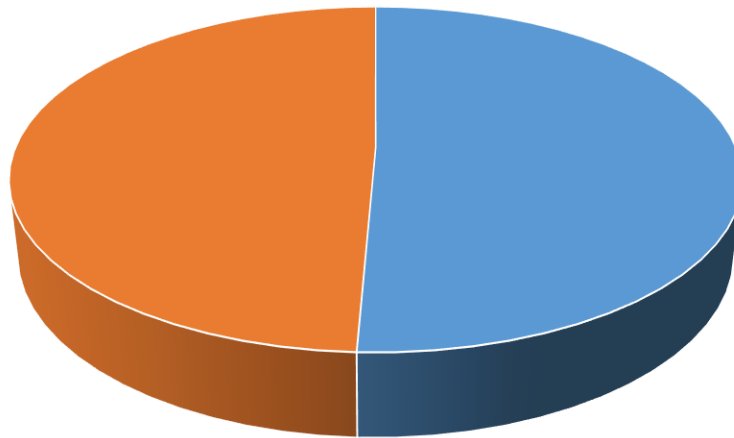

- Počet registrovaných služeb dle zákona č. 108/2006 Sb.
- Počet ostatních služeb sociálního charakteru (návazné a související)

### Ukázka grafického znázornění aktuální působnosti poskytovaných služeb v lokalitě

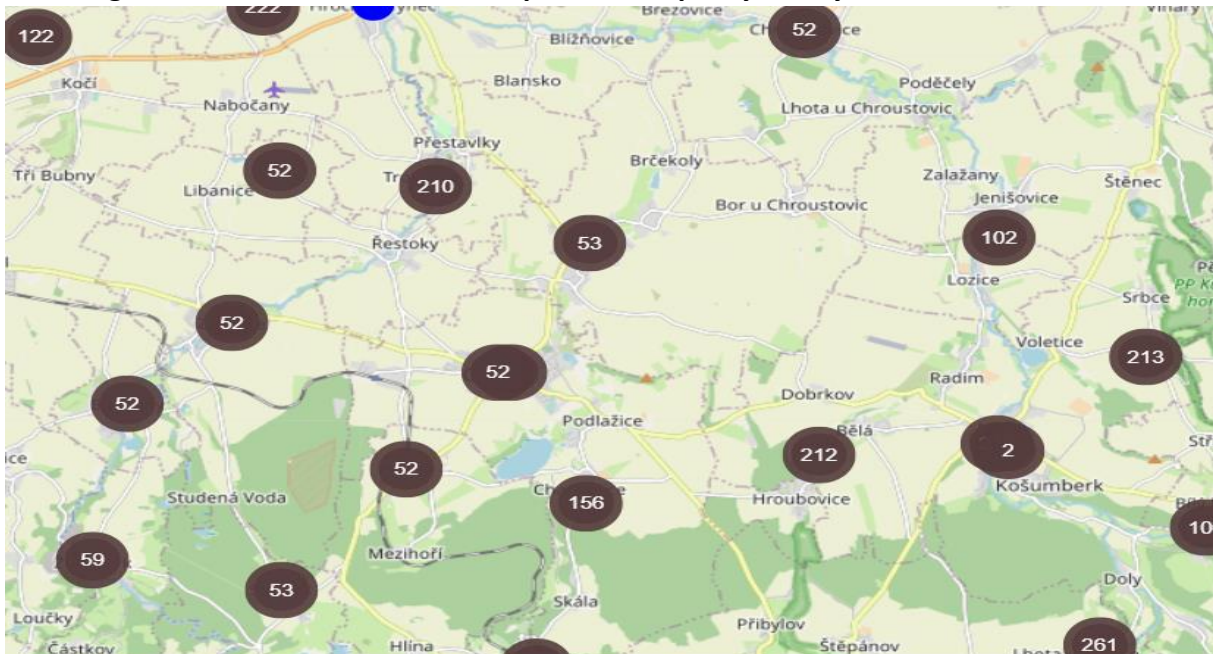

Zdroj: Databáze SPONA <https://spona.chrudim-city.cz/>



## Přehled aktuálně poskytovaných sociálních služeb v lokalitě Chrastec

Registrované sociální služby	
Poskytovatel	Služba
Amalthea, z.s.	Podpora pro rodinu a dítě (Sociálně aktivizační služba)
Bílý kruh bezpečí, z.s. <i>Poznámka: Celorepubliková působnost</i>	Telefonická krizová pomoc - Linka pomoci obětem kriminality a domácího násilí - 116 006 Poradna pro oběti trestných činů, pozůstalým po obětech a svědkům trestné činnosti
Centrum J.J. Pestalozziho, o.p.s	Azylový dům
	Krizové centrum
	Odborné sociální poradenství
	Poradenské centrum pro děti a mládež
Centrum pro dětský sluch Tamtam, o.p.s.	Raná péče Čechy
Centrum pro zdravotně postižené a seniory Pardubického kraje, o.p.s.	Odborné sociální poradenství
	Osobní asistence
	Sociální rehabilitace
Dlaň životu, o.p.s. <i>Poznámka: Služba sídlí v ORP Hlinsko</i>	Azylový dům pro těhotné matky v krizi
Hewer, z. s.	Osobní asistence
Laxus, z. ú. <i>Poznámka: Celokrajská působnost</i>	Centrum terénních programů Pardubického kraje
Linka bezpečí, z.s. <i>Poznámka: Celorepubliková působnost</i>	Telefonická krizová pomoc – Linka bezpečí
	Telefonická krizová pomoc – Rodičovská linka
Město Chrast	Pečovatelská služba
Město Luže	Pečovatelská služba
Oblastní charita Chrudim	Odborné sociální poradenství
	Osobní asistence
	Pečovatelská služba
Oblastní charita Nové Hrady u Skutče	Denní stacionář
	Osobní asistence
	Pečovatelská služba
	Sociálně aktivizační služby pro rodiny s dětmi
	Sociálně aktivizační služby pro rodiny s dětmi
Péče o duševní zdraví, pobočka Chrudim	Sociální rehabilitace
Probační a mediační služba – pracoviště Chrudim	Probační a mediační služba



Středisko rané péče v Pardubicích o.p.s. <b>Poznámka: Celokrajská působnost</b>	Raná péče
Rodinné Integrační Centrum, z. s. <b>Poznámka: Celokrajská působnost</b>	Raná péče pro rodiny s dětmi s PAS, PK a SI
Rytmus Východní Čechy, o.p.s.	Sociální rehabilitace
SKP-Centrum, o.p.s. <b>Poznámka: Celokrajská působnost</b>	Intervenční centrum
Šance pro Tebe, z.s.	Nízkoprahové zařízení pro děti a mládež Futur
	Sociálně aktivizační služba - Sanace rodiny
	Terénní program pro rodiny
	Terénní program Streetwork
Včelka sociální služby, o.p.s.	Osobní asistence

### Přehled aktuálně poskytovaných souvisejících aktivit v lokalitě Chrasteco

<b>Státní správa</b>	
<b>Organizace/Pracoviště</b>	<b>Organizační složka/Zařízení</b>
Město Chrast	Správní a sociální odbor
Město Chrudim	Odbor sociálních věcí - oddělení sociální prevence a pomoci/oddělení sociálně-právní ochrany dětí
Úřad práce, kontaktní pracoviště Chrudim	Sociální služby, Příspěvek na péči, Hmotná nouze
<b>Ostatní služby sociálního charakteru (návazné a související)</b>	
<b>Zřizovatel/Poskytovatel</b>	<b>Aktivita</b>
Amalthea, z.s.	Centrum náhradní rodinné péče
	Podpora pro rodinu a dítě
Centrum J.J. Pestalozziho, o.p.s	Práce s rodinami v agendě OSPOD
Centrum pro zdravotně postižené a seniory Pardubického kraje, o.p.s. <b>Poznámka: Celokrajská působnost</b>	Půjčovna kompenzačních pomůcek
Křídla pro pěstouny	Doprovázení pěstounských rodin
Bc. Gabriela Mikulecká (pověřená fyzická osoba výkonem SPOD)	Doprovázení pěstounských rodin
MAS Skutečsko, Košumbersko, Chrasteco	Asistent prevence sociálního vyloučení
Oblastní charita Chrudim	Dobrovolnické centrum Domácí hospicová péče Domácí zdravotní péče Půjčovna kompenzačních pomůcek
Oblastní spolek Českého červeného kříže	Sociální šatník
Péče o duševní zdraví, z.s. – středisko Chrudim	Centrum duševního zdraví



Probační a mediační služba – pracoviště Chrudim	Probační a mediační služba
Středisko rané péče v Pardubicích o.p.s. <b>Poznámka: Celokrajská působnost</b>	Alternativní volnočasové aktivity pro rodiny s dětmi se zdravotním postižením
Šance pro Tebe, z.s.	Předškolka/Pedagogická podpora Dobrovolnická agentura Humanitární pomoc
Vesta Pardubice, z.s. <b>Poznámka: Celokrajská působnost</b>	Doprovázení pěstounů
<b>Další aktivity komunitního charakteru</b>	
<b>Aktér</b>	<b>Aktivita</b>
Dětská skupina Horka	Dětská skupina
Farma u Tří Sluncí	Podpora zaměstnanosti v regionu
Fotbalový klub TJ Tatran/Hrochův Týnec	Volnočasové aktivity dětí
Hurá na Výlet!	Podpora aktivního a zdravého stárnutí
Junák – český skaut Chrast	Volnočasové aktivity pro děti a mládež
Klub seniorů Horka	Kulturní, vzdělávací a společenské aktivity seniorů
Mateřské centrum Včelka Chroustovice, z.s.	Volnočasové aktivity dětí a rodin
Rodinné centrum Hrošici (Hrochův Týnec)	Volnočasové aktivity dětí a rodin
Spolek čankovických žen a přátel	Činnosti zaměřené na společenské dění v obci, mimoškolní aktivity dětí a zdravý životní styl
Svaz postižených civilizačními chorobami v ČR, z.s. ( <i>celokrajská působnost</i> )	Odborné a rehabilitační programy, aktivity pro začlenění osob dlouhodobě a trvale nemocných (včetně seniorů) a prevence civilizačních onemocnění
Svaz žen Bořice	Kulturní, vzdělávací a společenské aktivity
<b>Další spolupracující aktéři:</b>	Dětský domov se školou Přestavlky, MUDr. Nora Gregorová, MUDr. Markéta Kubešová, Mgr. Jitka Kohoutková, Odborné učiliště Chroustovice, MŠ Chrast, Základní škola Chrast, ZŠ a MŠ Rosice



### 3.5.6 Lokalita Skutečsko

Lokalitu **Skutečska** tvoří **třináct obcí**: Bor u Skutče, Hluboká, Leštinka, Luže, Mrákotín, Perálec, Proseč, Prosetín, Předhradí, Skuteč, Střemošice, Vrbatův Kostelec, Zderaz.

#### Počet poskytovaných služeb v lokalitě Skutečsko

V následující tabulce je uveden počet služeb, které se podílejí na zabezpečování potřeb občanů v lokalitě Skutečsko. Jedná se o podíl služeb registrovaných služeb dle zákona č.108/2006 Sb. a ostatních služeb sociálního charakteru (návazné a související). Pro účely nastaveného způsobu komunitního plánování v ORP Chrudim řadíme tyto související aktivity do role **odborné veřejnosti**.

#### Počet poskytovaných služeb

Počet všech poskytovaných služeb	
Počet registrovaných služeb dle zákona č. 108/2006 Sb.	38
Počet ostatních služeb sociálního charakteru (návazné a související)	24

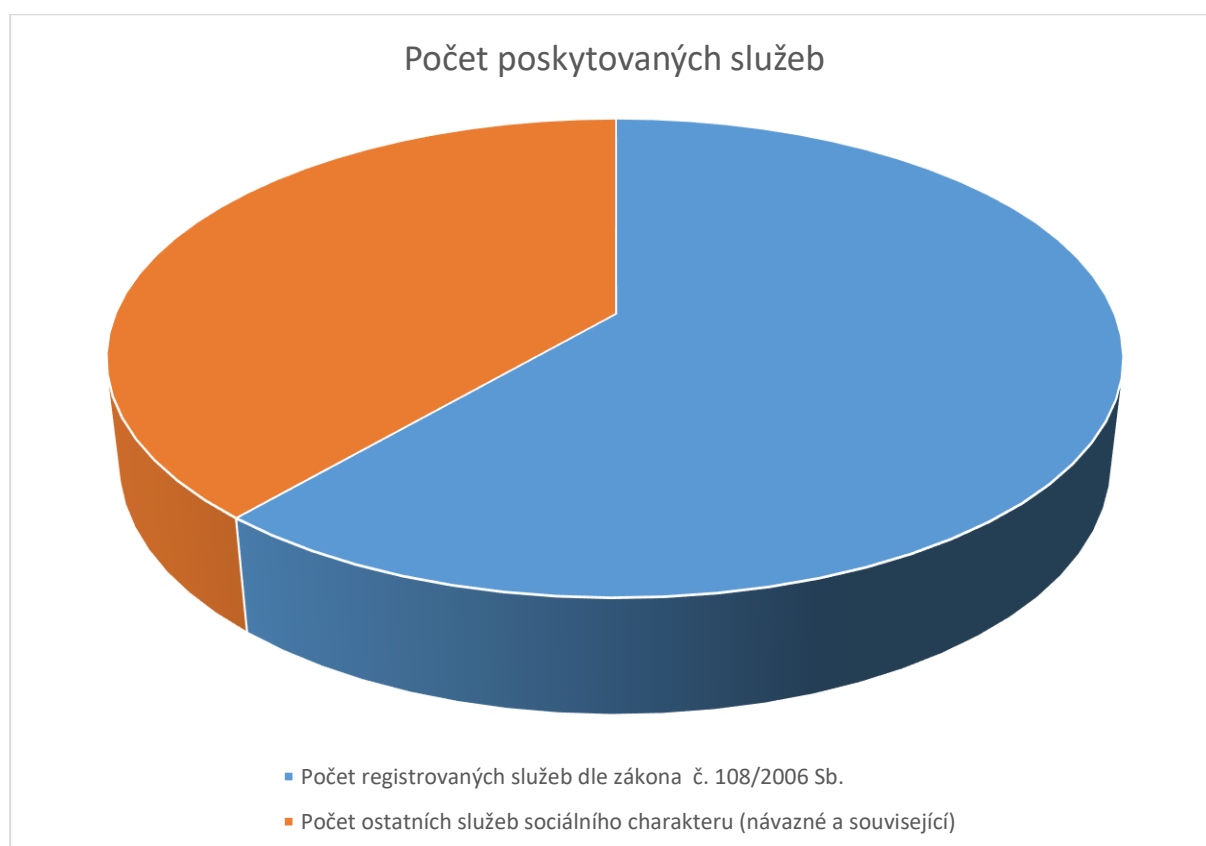



## Ukázka grafického znázornění aktuální působnosti poskytovaných služeb v lokalitě



Zdroj: Databáze SPONA <https://spona.chrudim-city.cz/>

## Přehled aktuálně poskytovaných sociálních služeb v lokalitě Skutečsko

Registrované sociální služby	
Zřizovatel/Poskytovatel	Služba
Amalthea, z.s.	Podpora pro rodinu a dítě (Sociálně aktivizační služba)
Bílý kruh bezpečí, z.s. <i>Poznámka: Celorepubliková působnost</i>	Telefonická krizová pomoc - Linka pomoci obětem kriminality a domácího násilí - 116 006 Poradna pro oběti trestných činů, pozůstalým po obětech a svědkům trestné činnosti
Centrum J.J. Pestalozziho, o.p.s	Azylový dům
	Krizové centrum
	Odborné sociální poradenství
Centrum pro zdravotně postižené a seniory Pardubického kraje, o.p.s.	Odborné sociální poradenství
	Osobní asistence
Centrum pro dětský sluch Tamtam, o.p.s. <i>Poznámka: Celokrajská působnost</i>	Raná péče Čechy
Domov Na cestě	Chráněné bydlení
	Domov se zvláštním režimem
ERGOTEP, družstvo invalidů	Sociální rehabilitace
FOKUS Vysočina, z.ú.	Sociální rehabilitace
Hewer, z.s.	Osobní asistence
Linka bezpečí, z.s.	Telefonická krizová pomoc – Linka bezpečí
	Telefonická krizová pomoc – Rodičovská linka



<b>Poznámka:</b> Celorepubliková působnost	
Laxus, z.ú. <b>Poznámka:</b> Celokrajská působnost	Centrum terénních programů Pardubického kraje
Město Luže	Pečovatelská služba
Město Proseč	Pečovatelská služba
Oblastní charita Chrudim	Pečovatelská služba Odborné sociální poradenství
Oblastní charita Nové Hrady u Skutče	Denní stacionář Pečovatelská služba Osobní asistence Sociálně aktivizační služby pro rodiny s dětmi Sociálně - terapeutické dílny
Péče o duševní zdraví, pobočka Chrudim	Sociální rehabilitace
Rodinné Integrační Centrum, z. s. <b>Poznámka:</b> Celokrajská působnost	Sociálně aktivizační služby pro rodiny s dětmi s PAS
Rytmus Východní Čechy, o.p.s.	Sociální rehabilitace
Středisko rané péče v Pardubicích o.p.s. <b>Poznámka:</b> Celokrajská působnost	Raná péče
SeniorCentrum Skuteč	Domov pro osoby se zdravotním postižením Domov pro seniory Pečovatelská služba
Šance pro Tebe, z.s.	Sociálně aktivizační služby pro rodiny s dětmi (Sanace rodiny) Terénní program Streetwork Terénní program pro rodiny
Včelka sociální služby, o.p.s.	Osobní asistence

#### Přehled aktuálně poskytovaných souvisejících aktivit v lokalitě Skutečko

Státní správa	
Organizace/Pracoviště	Organizační složka/Zařízení
Město Skuteč	Správní odbor
Město Luže	Bezbariérové bydlení
Město Proseč	Správní a sociální odbor Byty zvláštního určení Půjčovna kompenzačních pomůcek
Město Chrudim	Odbor sociálních věcí - oddělení sociální prevence a pomoci Odbor sociálních věcí - oddělení sociálně-právní ochrany dětí



Úřad práce Chrudim	Hmotná nouze
	Příspěvek na péči
	Sociální služby
Úřad práce, kontaktní pracoviště Skuteč	Hmotná nouze
	Příspěvek na péči
	Sociální služby
<b>Ostatní služby sociálního charakteru (návazné a související)</b>	
<b>Zřizovatel/Poskytovatel</b>	<b>Aktivita</b>
Amalthea, z.s.	Podpora pro rodinu a dítě – navazující služby
	Podpora rodin s dětmi v období rozchodu rodičů
	Centrum náhradní rodinné péče Chrudim
Centrum J.J. Pestalozziho, o.p.s	Práce s rodinami v agendě OSPOD
Centrum pro zdravotně postižené a seniory Pardubického kraje, o.p.s. <i>Poznámka: Celokrajská působnost</i>	Půjčovna kompenzačních pomůcek
Dobrá rodina, o.p.s. <i>Poznámka: Celokrajská působnost</i>	Doprovázení pěstounských rodin
Křídla pro pěstouny, z.s.	Doprovázení pěstounských rodin
Bc. Gabriela Mikulecká (pověřená fyzická osoba výkonem SPOD)	Doprovázení pěstounských rodin
MAS Skutečko, Košumbersko, Chrasteko	Asistent prevence sociálního vyloučení
Oblastní charita Chrudim	Dobrovolnické centrum
	Domácí zdravotní péče
	Půjčovna kompenzačních pomůcek
Oblastní charita Nové Hrady u Skutče	Půjčovna kompenzačních pomůcek
	Ošetřovatelská služba
	Domácí hospicová péče
	Domácí zdravotní péče
Probační a mediační služba – pracoviště Chrudim	Probační a mediační služba
SeniorCentrum Skuteč	Půjčovna kompenzačních pomůcek
Středisko rané péče v Pardubicích o.p.s. <i>Poznámka: Celokrajská působnost</i>	Alternativní volnočasové aktivity pro rodiny s dětmi se zdravotním postižením
Šance pro Tebe, z.s.	Dobrovolnická agentura
	Humanitární pomoc
<b>Další aktivity komunitního charakteru</b>	
<b>Aktér</b>	<b>Aktivita</b>
Klub seniorů Proseč	Kulturní, vzdělávací a společenské aktivity seniorů
Senior klub Vrbatův Kostelec	Kulturní, vzdělávací a společenské aktivity seniorů
Svaz postižených civilizačními chorobami v ČR, z.s. <i>(celokrajská působnost)</i>	Nabídka odborných a rehabilitačních programů, aktivit pro začlenění osob dlouhodobě a trvale nemocných (včetně seniorů) a prevence civilizačních onemocnění





## SEZNAM ZKRATEK

KPSS	Komunitní plánování sociálních služeb
LK	Lokální koordinátor
LPS	Lokální pracovní skupina
MAS	Místní akční skupina
MAS SKCH	Místní akční skupina Skutečsko, Chrasteco, Košumbersko
MěÚ	Městský úřad
ORP	Obec s rozšířenou působností
OSPOD	Oddělení sociálně právní ochrany dětí
OSV	Odbor sociálních věcí
POU	Pověřený obecní úřad
SPONA	Síť pomoci a podpory na Chrudimsku (on-line katalog <a href="https://spona.chrudim-city.cz/">https://spona.chrudim-city.cz/</a> )
ÚP	Úřad práce



Evropská unie  
Evropský sociální fond  
Operační program Zaměstnanost

**Chrudim**

## **Akční plán pro rok 2022**

### **Prováděcí dokument Střednědobého plánu rozvoje sociálních služeb na území ORP Chrudim pro období 2022 – 2024.**

**Odbor sociálních věcí  
Městský úřad Chrudim**





## Obsah

<b>1. AKČNÍ PLÁN STŘEDNĚDOBÉHO PLÁNU ROZVOJE SOCIÁLNÍCH SLUŽEB .....</b>	<b>3</b>
1.1 Akční plán pro lokalitu Chrudimsko .....	4
1.2 Akční plán pro lokalitu Heřmanoměstecko .....	6
1.3 Akční plán pro lokalitu Chrasteco .....	8
1.4 Akční plán pro lokalitu Nasavrcko .....	10
1.5 Akční plán pro lokalitu Skutečsko .....	12
1.6 Akční plán pro lokalitu Třemošnicko .....	14
<b>2. PŘEDPOKLAD FINANČNÍ NÁROČNOSTI NA POSKYTOVANÉ SLUŽBY</b>	
<b>A AKTIVITY NA ROK 2022.....</b>	<b>16</b>
2.1 Předpoklad finanční náročnosti na poskytované služby a aktivity .....	20
v Chrudimi.....	20



## 1. AKČNÍ PLÁN STŘEDNĚDOBÉHO PLÁNU ROZVOJE SOCIÁLNÍCH SLUŽEB

Akční plán pro rok 2022 byl vytvořen procesem komunitního plánování sociálních služeb na území ORP Chrudim jako prováděcí dokument Střednědobého plánu sociálních služeb na území ORP Chrudim pro období 2022 – 2024. Akční plán (dále jen AP) byl zpracován na dobu jednoho roku a každý další rok bude aktualizován. Je flexibilním dokumentem, vytyčuje aktivity, které mají být v daném roce naplňovány, dává možnost reagovat na potřeby občanů v sociální oblasti. Aktualizace plánu bude předmětem jednání **na setkání lokálních pracovních skupin v jednotlivých lokalitách ORP Chrudim.**

Předložený dokument obsahuje:

### **Akční plány v pro jednotlivé lokality**

AP pro každou lokalitu obsahuje ***Přehled definovaných cílů a opatření v jednotlivých oblastech komunitního plánování*** pro konkrétní lokalitu.

Většina služeb uvedených v opatření pro jednotlivé potřeby jsou **stávající povahy**, kdy je opatření v lokalitě již zajišťováno poskytováním vhodných sociálních služeb (SS) či souvisejících aktivit (SA). Některé ze souvisejících aktivit u opatření jsou však **rozvojové**, kdy související aktivity pro zajištění potřeb nejsou v lokalitě zatím přítomné a jejich dostupnost bude teprve nutné s poskytovateli služeb na území lokalit vyjednat. **Rozvojové služby** se týkají těch opatření, jejichž potřebnost vzešla z jednání lokální pracovní skupiny pro danou lokalitu.

### **Předpoklad finanční náročnosti na poskytované služby a aktivity na rok 2022**

Přehled je uveden za celé ORP Chrudim. **Předmětem dalších jednání** lokálních pracovních skupin a tvorby příštích akčních plánů bude hledání způsobů pro rozklíčování finanční náročnosti pro poskytování služeb na konkrétní lokalitu.

### **Předpoklad finanční náročnosti na poskytované služby a aktivity v Chrudimi**

V Chrudimi sídlí největší počet služeb, které Město Chrudim finančně podporuje, a proto je zde **uveden předpoklad celkových nákladů** na služby a finanční předpoklad příspěvků od Města Chrudim na rok 2022. Při návrhu financování aktivit na rok 2022 bylo využito dotazníků, které byly jednotlivým poskytovatelům zaslány, tak i z dat poskytnutých Pardubickým krajem. Pro výpočet byl využit koeficient 2020/2021 a to proto, že v době zpracování nebyly ještě známy komplexní náklady za rok 2021. Jedná se tedy o kvalifikovaný odhad. Předpoklad nákladů v materiálu je vyšší o vznik nových služeb a aktivit.



## 1.1 Akční plán pro lokalitu Chrudimsko

<b>Přehled definovaných cílů a opatření v jednotlivých oblastech komunitního plánování pro lokalitu Chrudimsko</b>			
<b>A.</b>	<b>OBLAST PÉČE O SENIORY</b>		
<b>A1.</b>	<b>Péče o seniory v přirozeném prostředí</b>		
A1 1.	Zajistit potřebnou kapacitu, místní a časovou dostupnost pečovatelské služby	SS	Pečovatelská služba
A1 2.	Zajistit potřebnou kapacitu, místní a časovou dostupnost osobní asistence	SS	Osobní asistence
A1 3.	Zajistit poskytování odlehčovacích služeb v lokalitě	SS	Odlehčovací služba Denní stacionář
A1 4.	Poskytovat pomoc a podporu seniorům v obtížných životních situacích	SS SA	Odborné sociální poradenství Euroklíč
A1 5.	Podporovat a rozvíjet domácí zdravotní péči	SA	Domácí zdravotní péče Domácí zdravotní a ošetrovatelská péče
A1 6.	Zajistit pečujícím osobám možnosti praktické pomoci při péči o osobu blízkou	SS	Odborné sociální poradenství
A1 7.	Zajistit dostupnost kompenzačních pomůcek	SA	Půjčovna zdravotních a kompenzačních pomůcek
A1 8.	Podporovat a rozvíjet aktivity pro rehabilitaci a začleňování seniorů	SA	Odborné a rehabilitační programy, aktivity pro začlenění seniorů
<b>A2.</b>	<b>Péče o seniory s vysokou mírou podpory</b>		
A2 1.	Udržet stávající kapacity pobytových služeb určených seniorům	SS SA	Domovy pro seniory Domovy se zvláštním režimem Dům s byty zvláštního určení
<b>B.</b>	<b>OBLAST PÉČE O OSOBY SE ZDRAVOTNÍM POSTIŽENÍM</b>		
<b>B1.</b>	<b>Péče o osoby se zdravotním postižením v jejich přirozeném prostředí</b>		
B1 1.	Zajistit potřebnou kapacitu, místní a časovou dostupnost pečovatelské služby	SS	Pečovatelská služba
B1 2.	Zajistit potřebnou kapacitu, místní a časovou dostupnost osobní asistence	SS	Osobní asistence
B1 3.	Zajistit poskytování odlehčovacích služeb v lokalitě	SS	Odlehčovací služba Denní stacionář
B1 4.	Poskytovat pomoc a podporu zdravotně postiženým v obtížných životních situacích	SS SA	Odborné sociální poradenství Euroklíč
B1 5.	Podporovat a rozvíjet domácí zdravotní péči	SA	Domácí zdravotní péče Domácí zdravotní a ošetrovatelská péče
B1 6.	Zajistit pečujícím osobám možnosti praktické pomoci při péči o osobu blízkou	SS SA	Odborné sociální poradenství Edukační a zácvikové pobyty rodin
B1 7.	Zajistit dostupnost kompenzačních pomůcek	SA	Půjčovna zdravotních a kompenzačních pomůcek
B1 8.	Poskytnout rodinám včasnou pomoc po narození dítěte se zdravotním postižením, včetně další návazné podpory	SS SA	Raná péče Sociálně aktivizační služby pro rodiny s dětmi Alternativní a volnočasové aktivity pro rodiny s dětmi se zdravotním postižením
B1 9.	Podporovat a rozvíjet aktivity pro rehabilitaci a začlenění osob se zdravotním postižením	SS	Sociální rehabilitace Sociálně terapeutické dílny Tlumočnické služby Průvodcovské a předčitatelské služby Sociálně aktivizační služby pro seniory a osoby se zdravotním postižením
<b>B2.</b>	<b>Péče o osoby se zdravotním postižením s vysokou mírou podpory</b>		
B2 1.	Udržet stávající kapacity pobytových služeb určených osobám se zdravotním postižením	SS SA	Domov pro osoby se zdravotním postižením Chráněné bydlení Domov se zvláštním režimem Zdravotnické zařízení pro děti se závažným zdravotním handicapem vyžadující s maximální podporou
<b>C.</b>	<b>OBLAST PÉČE O DĚTI, MLÁDEŽ A RODINU</b>		
<b>C1.</b>	<b>Podpora služeb a aktivit vedoucích k prevenci ohrožení rodin, dětí a mládeže</b>		
C1 1.	Podporovat dostupnost aktivizačních a terénních služeb pro rodiny s dětmi	SS	Sociálně aktivizační služby pro rodiny s dětmi Terénní programy pro rodiny Odborné sociální poradenství
C1 2.	Poskytovat podporu pěstounským rodinám, ohroženým dětem a mládeži	SA	Doprovázející organizace pěstounů Oddělení sociálně-právní ochrany dětí MěÚ Chrudim



		SS	Sociální rehabilitace (poradenské centrum pro děti a mládež)		
C1 3.	Příznivě ovlivňovat trávení volného času ohrožených dětí a mládeže	SS	Nízkoprahová zařízení pro děti a mládež Terénní programy		
<b>D.</b>	<b>OBLAST PÉČE O OSOBY S DUŠEVNÍM ONEMOCNĚNÍM</b>				
<b>D1.</b>	<b>Podpora osob s duševním onemocněním v běžném životě</b>				
D1 1.	Iniciovat komunikaci mezi zdravotní a sociální oblastí pro zajištění psychiatrické péče i pro další cílové skupiny	SA	Rozvoj	Aktivita v lokalitě není.	
D1 2.	Zajistit vhodné aktivity posilující začleňování osob s duševním onemocněním	SS	Sociální rehabilitace		
D1 3.	Poskytnout osobám s duševním onemocněním (nebo s jeho příznaky) kvalifikovanou pomoc	SA	Centrum duševního zdraví		
<b>D2.</b>	<b>Podpora osob s duševním onemocněním v běžném životě</b>				
D2 1.	Udržet stávající kapacity pobytových zařízení pro osoby s duševním onemocněním	SS	Domov se zvláštním režimem		
<b>E.</b>	<b>OBLAST PÉČE O OSOBY OHROŽENÉ UŽÍVÁNÍM NÁVYKOVÝCH LÁTEK</b>				
<b>E1.</b>	<b>Dostupnost služeb pro minimalizaci rizik spojených s užíváním návykových látek</b>				
E1 1.	Podporovat monitoring a služby pro uživatele návykových látek v lokalitě	SS	Terénní programy Kontaktní centrum Služby následné péče		
		SA	Odbor sociálních věcí MěÚ Chrudim		
<b>F.</b>	<b>OBLAST PÉČE O OSOBY SOCIÁLNĚ VYLOUČENÉ A OSOBY V OBTÍŽNÉ ŽIVOTNÍ SITUACI</b>				
<b>F1.</b>	<b>Poradenství a pomoc osobám v obtížné životní situaci</b>				
F1 1.	Poskytnout osobám bez přístřeší patřičnou pomoc v řešení jejich situace	SS	Nízkoprahové denní centrum Noclehárna Terénní program      Rozvoj      Aktivita v lokalitě není.		
		SA	Sociální šatník Potravinová pomoc		
F1 2.	Poskytovat pomoc a podporu osobám ohroženým exekucí, potenciální ztrátou bydlení nebo zaměstnání	SS	Odborné sociální poradenství		
		SA	Sociální šatník		
F1 3.	Zajistit pomoc osobám v krizi a osobám ohroženým domácím násilím	SS	Intervenční centrum		
			Krizové centrum		
			Odborné sociální poradenství		
			Telefonická krizová pomoc		
<b>F2.</b>	<b>Přechodní bydlení pro osoby v obtížné situaci spojené se ztrátou bydlení</b>				
F2 1.	Zajistit přechodné bydlení pro osoby bez přístřeší včetně těhotných žen	SS	Azylový dům Azylový dům pro těhotné ženy v tísní		
<b>G.</b>	<b>PRŮŘEZOVÉ AKTIVITY KOMUNITNÍHO PLÁNOVÁNÍ</b>				
<b>G1.</b>	<b>Informovanost a poradenství osobám v obtížné životní situaci</b>				
G1.1.	Podporovat informovanost o systému sociálních služeb a souvisejících aktivit	SA	Databáze SPONA – Síť pomoci a podpory na Chrudimsku		
			Informování veřejnosti		
			Informování odborné veřejnosti		
G1.2.	Zjišťovat sociální potřeby občanů v lokalitě Chrudimsko	SA	Lokální koordinátor		
			Lokální pracovní skupina Chrudimsko		
G1 3.	Podporovat dobrovolnické centrum Chrudim	SA	Dobrovolnické centrum		



## 1.2 Akční plán pro lokalitu Heřmanoměstecko

<b>Přehled definovaných cílů a opatření v jednotlivých oblastech komunitního plánování pro lokalitu Heřmanoměstecko</b>				
<b>A. OBLAST PÉČE O SENIORY</b>				
<b>A1. Péče o seniory v přirozeném prostředí</b>				
A1 1.	Zajistit potřebnou kapacitu, místní a časovou dostupnost pečovatelské služby	SS	Pečovatelská služba	
A1 2.	Zajistit potřebnou kapacitu, místní a časovou dostupnost osobní asistence	SS	Osobní asistence	
A1 3.	Zajistit poskytování odlehčovací služby v lokalitě	SS	Odlehčovací služba	Rozvoj Služba v lokalitě není
A1 4.	Podporovat a rozvíjet domácí zdravotní péči	SA	Domácí zdravotní péče	
A1 5.	Podporovat a rozvíjet domácí hospicovou péči	SA	Domácí hospicová péče	
A1 6.	Zajistit pečujícím osobám možnosti praktické pomoci při péči o osobu blízkou	SS	Odborné sociální poradenství	
A1 7.	Zajistit dostupnost kompenzačních pomůcek	SA	Půjčovna zdravotních a kompenzačních pomůcek	
A1 8.	Podporovat a rozvíjet aktivity pro rehabilitaci a začleňování seniorů	SA	Odborné a rehabilitační programy, aktivity pro začlenění seniorů	
		SS	Sociální rehabilitace	
<b>A2. Péče o seniory s vysokou mírou podpory</b>				
A2 1.	Udržet stávající kapacity pobytových služeb určených seniorům	SS	Domov pro seniory	
<b>B. OBLAST PÉČE O OSOBY SE ZDRAVOTNÍM POSTIŽENÍM</b>				
<b>B1. Péče o osoby se zdravotním postižením v jejich přirozeném prostředí</b>				
B1 1.	Zajistit potřebnou kapacitu, místní a časovou dostupnost pečovatelské služby	SS	Pečovatelská služba	
B1 2.	Zajistit potřebnou kapacitu, místní a časovou dostupnost osobní asistence	SS	Osobní asistence	
B1 3.	Zajistit poskytování odlehčovací služby v lokalitě	SS	Odlehčovací služba	Rozvoj Služba v lokalitě není
B1 4.	Poskytnout rodinám včasnou pomoc po narození dítěte se zdravotním postižením, včetně další návazné podpory	SS	Raná péče	
		SS	Sociálně aktivizační služby pro rodiny s dětmi	
		SA	Alternativní a volnočasové aktivity pro rodiny s dětmi se zdravotním postižením	
B1 5.	Podporovat a rozvíjet domácí zdravotní péči	SA	Domácí zdravotní péče	
B1 6.	Zajistit pečujícím osobám možnosti praktické pomoci při péči o osobu blízkou	SS	Odborné sociální poradenství	
B1 7.	Zajistit dostupnost kompenzačních pomůcek	SA	Půjčovna zdravotních a kompenzačních pomůcek	
B1 8.	Podporovat a rozvíjet domácí hospicovou péči	SA	Domácí hospicová péče	
B1 9.	Poskytnout potřebnou pomoc dětem v terminálním stádiu života a jejich rodinám	SA	Domácí dětská paliativní péče	
B1 10.	Podporovat služby posilující začleňování osob se zdravotním postižením	SS	Sociální rehabilitace	
		SS	Průvodcovské a předčitatelské služby	
B1 11.	Podporovat a rozvíjet aktivity pro rehabilitaci a začlenění osob se zdravotním postižením	SA	Odborné a rehabilitační programy, aktivity pro začlenění seniorů	
		SA	Volnočasové aktivity	
<b>C. OBLAST PÉČE O DĚTI, MLÁDEŽ A RODINU</b>				
<b>C1. Podpora služeb a aktivit vedoucích k prevenci ohrožení rodin, dětí a mládeže</b>				
C1 1.	Podporovat dostupnost aktivizačních a terénních služeb pro rodiny s dětmi	SS	Sociálně aktivizační služby pro rodiny s dětmi Terénní programy pro rodiny	
C1 2.	Poskytovat podporu pěstounským rodinám, ohroženým dětem a mládeži	SA	Doprovázející organizace pěstounů	
		SA	Oddělení sociálně-právní ochrany dětí	
		SS	Služby pro pěstouny	
C1 3.	Příznivě ovlivňovat trávení volného času ohrožených dětí a mládeže	SS	Sociální rehabilitace (poradenské centrum pro děti a mládež)	
		SS	Nízkoprahová zařízení pro děti a mládež Terénní programy	
<b>D. OBLAST PÉČE O OSOBY S DUŠEVNÍM ONEMOCNĚNÍM</b>				
<b>D1. Podpora osob s duševním onemocněním v běžném životě</b>				
D1 1.	Zajistit vhodné aktivity posilující začleňování osob s duševním onemocněním	SS	Sociální rehabilitace	
D1 2.	Poskytnout osobám s duševním onemocněním (nebo s jeho příznaky) kvalifikovanou pomoc	SA	Centrum duševního zdraví	
<b>E. OBLAST PÉČE O OSOBY OHROŽENÉ UŽÍVÁNÍM NÁVYKOVÝCH LÁTEK</b>				



<b>E1.</b>	<b>Dostupnost služeb pro minimalizaci rizik spojených s užíváním návykových látek</b>		
E1 1.	Podporovat monitoring a služby pro uživatele návykových látek v lokalitě	SS	<b>Terénní programy</b>
		SA	<b>Oddělení sociální MěÚ Heřmanův Městec</b> <b>Odbor sociálních věcí MěÚ Chrudim</b>
<b>F.</b>	<b>OBLAST PÉČE O OSOBY SOCIÁLNĚ VYLOUČENÉ A OSOBY V OBTÍŽNÉ ŽIVOTNÍ SITUACI</b>		
<b>F1.</b>	<b>Poradenství a pomoc osobám v obtížné životní situaci</b>		
F1 1.	Poskytnout osobám bez přístřeší patřičnou pomoc v řešení jejich situace	SS	<b>Nízkoprahové denní centrum</b> <b>Noclehárna</b>
		SA	<b>Sociální šatník</b>
F1 2.	Poskytovat pomoc a podporu osobám ohroženým exekucí, potenciální ztrátou bydlení nebo zaměstnání	SS	<b>Odborné sociální poradenství</b>
		SA	<b>Sociální šatník</b>
F1 3.	Zajistit pomoc osobám v krizi a osobám ohroženým domácím násilím	SS	<b>Intervenční centrum</b> <b>Odborné sociální poradenství</b> <b>Telefonická krizová pomoc</b>
<b>F2.</b>	<b>Přechodní bydlení pro osoby v obtížné situaci spojené se ztrátou bydlení</b>		
F2 1.	Zajistit přechodné bydlení pro osoby bez přístřeší včetně těhotných žen	SS	<b>Azylový dům</b> <b>Azylový dům pro těhotné ženy v tísni</b>
<b>G.</b>	<b>PRŮŘEZOVÉ AKTIVITY KOMUNITNÍHO PLÁNOVÁNÍ</b>		
<b>G1.</b>	<b>Informovanost a poradenství osobám v obtížné životní situaci</b>		
G 1.1	Podporovat informovanost o systému sociálních služeb a souvisejících aktivit	SA	<b>Databáze SPONA – Síť pomoci a podpory na Chrudimsku</b> <b>Informování veřejnosti</b> <b>Informování odborné veřejnosti</b>
G 1.2	Zjišťovat sociální potřeby občanů v lokalitě Heřmanoměstecko	SA	<b>Lokální koordinátor</b> <b>Lokální pracovní skupina Heřmanoměstecko</b>





### 1.3 Akční plán pro lokalitu Chrastcko

PŘEHLED DEFINOVANÝCH CÍLŮ A OPATŘENÍ V JEDNOTLIVÝCH OBLASTECH KOMUNITNÍHO PLÁNOVÁNÍ PRO LOKALITU CHRASTECKO					
<b>A. OBLAST PÉČE O SENIORY</b>					
<b>A1. Péče o seniory v přirozeném prostředí</b>					
A1 1.	Zajistit potřebnou kapacitu, místní a časovou dostupnost pečovatelské služby	SS	Pečovatelská služba		
A1 2.	Zajistit potřebnou kapacitu, místní a časovou dostupnost osobní asistence	SS	Osobní asistence		
A1 3.	Zajistit poskytování odlehčovací služby v lokalitě	SS	Odlehčovací služba	Rozvoj	Služba v lokalitě není
A1 4.	Podporovat a rozvíjet domácí zdravotní péči	SA	Domácí zdravotní péče		
A1 5.	Podporovat a rozvíjet domácí hospicovou péči	SA	Domácí hospicová péče		
A1 6.	Zajistit pečujícím osobám možnosti praktické pomoci při péči o osobu blízkou	SS	Odborné sociální poradenství		
A1 7.	Zajistit dostupnost kompenzačních pomůcek	SA	Půjčovna zdravotních a kompenzačních pomůcek		
A1 8.	Podporovat a rozvíjet aktivity pro rehabilitaci a začleňování seniorů	SA	Odborné a rehabilitační programy, aktivity pro začlenění seniorů		
		SS	Sociální rehabilitace		
<b>B. OBLAST PÉČE O OSOBY SE ZDRAVOTNÍM POSTIŽENÍM</b>					
<b>B1. Péče o osoby se zdravotním postižením v jejich přirozeném prostředí</b>					
B1 1.	Zajistit potřebnou kapacitu, místní a časovou dostupnost pečovatelské služby	SS	Pečovatelská služba		
B1 2.	Zajistit potřebnou kapacitu, místní a časovou dostupnost osobní asistence	SS	Osobní asistence		
B1 3.	Zajistit poskytování odlehčovací služby v lokalitě	SS	Odlehčovací služba	Rozvoj	Služba v lokalitě není
			Denní stacionář		
B1 4.	Podporovat a rozvíjet domácí zdravotní péči	SA	Domácí zdravotní péče		
B1 5.	Zajistit pečujícím osobám možnosti praktické pomoci při péči o osobu blízkou	SS	Odborné sociální poradenství		
B1 6.	Zajistit dostupnost kompenzačních pomůcek	SA	Půjčovna zdravotních a kompenzačních pomůcek		
B1 7.	Podporovat a rozvíjet aktivity pro rehabilitaci a začlenění osob se zdravotním postižením	SA	Odborné a rehabilitační programy, aktivity pro začlenění seniorů		
		SS	Sociální rehabilitace		
B1 8.	Poskytnout rodinám pomoc a podporu po narození dítěte se zdravotním postižením	SS	Raná péče		
		SS	Sociálně aktivizační služby pro rodiny s dětmi		
B1 9.	Podporovat a rozvíjet domácí hospicovou péči	SA	Domácí hospicová péče		
<b>C. OBLAST PÉČE O DĚTI, MLÁDEŽ A RODINU</b>					
<b>C1. Podpora služeb a aktivit vedoucích k prevenci ohrožení rodin, dětí a mládeže</b>					
C1 1.	Podporovat dostupnost aktivizačních služeb pro rodiny s dětmi	SS	Sociálně aktivizační služby pro rodiny s dětmi		
C1 2.	Poskytovat podporu pěstounským rodinám, ohroženým dětem a mládeži	SA	Doprovázející organizace pěstounů		
		SS	Oddělení sociálně-právní ochrany dětí		
C1 3.	Příznivě ovlivňovat trávení volného času ohrožených dětí a mládeže	SS	Sociální rehabilitace (poradenské centrum pro děti a mládež)		
		SS	Nízkoprahová zařízení pro děti a mládež		
		SA	Terénní programy		
<b>D. OBLAST PÉČE O OSOBY S DUŠEVNÍM ONEMOCNĚNÍM</b>					
<b>D1. Podpora osob s duševním onemocněním v běžném životě</b>					
D1 1.	Zajistit vhodné aktivity posilující začleňování osob s duševním onemocněním	SS	Sociální rehabilitace		
D1 2.	Poskytnout osobám s duševním onemocněním (nebo s jeho příznaky) kvalifikovanou pomoc	SA	Centrum duševního zdraví		
<b>E. OBLAST PÉČE O OSOBY OHROŽENÉ UŽÍVÁNÍM NÁVYKOVÝCH LÁTEK</b>					
<b>E1. Dostupnost služeb pro minimalizaci rizik spojených s užíváním návykových látek</b>					
E1 1.	Podporovat monitoring a služby pro uživatele návykových látek v lokalitě	SS	Terénní programy		
		SA	Oddělení sociální MěÚ Heřmanův Městec		
		SA	Odbor sociálních věcí MěÚ Chrudim		
<b>F. OBLAST PÉČE O OSOBY SOCIÁLNĚ VYLOUČENÉ A OSOBY V OBTÍŽNÉ ŽIVOTNÍ SITUACI</b>					
<b>F1. Poradenství a pomoc osobám v obtížné životní situaci</b>					
F1 1.		SS	Odborné sociální poradenství		



	Poskytovat pomoc a podporu osobám ohroženým exekucí, potenciální ztrátou bydlení nebo zaměstnání	SA	Sociální šatník
F1 2.	Poskytnout osobám bez přístřeší patřičnou pomoc v řešení jejich situace	SS	Nízkoprahové denní centrum Noclehárna
		SA	Sociální šatník
F1 3.	Zajistit pomoc osobám v krizi a osobám ohroženým domácím násilím	SS	Intervenční centrum Krizové centrum Odborné sociální poradenství Telefonická krizová pomoc
<b>F2.</b>	<b>Přechodní bydlení pro osoby v obtížné situaci spojené se ztrátou bydlení</b>		
F2 1.	Zajistit přechodné bydlení pro osoby bez přístřeší včetně těhotných žen	SS	Azylový dům Azylový dům pro těhotné ženy v tísni
<b>G.</b>	<b>PRŮŘEZOVÉ AKTIVITY KOMUNITNÍHO PLÁNOVÁNÍ</b>		
<b>G1.</b>	<b>Informovanost a poradenství osobám v obtížné životní situaci</b>		
G 1.1	Podporovat informovanost o systému sociálních služeb a souvisejících aktivit	SA	Databáze SPONA – Síť pomoci a podpory na Chrudimsku Informování veřejnosti Informování odborné veřejnosti
G 1.2	Zjišťovat sociální potřeby občanů v lokalitě Chrastecsko	SA	Lokální koordinátor Lokální pracovní skupina Chrastecsko



## 1.4 Akční plán pro lokalitu Nasavrcko

<b>PŘEHLED DEFINOVANÝCH CÍLŮ A OPATŘENÍ V JEDNOTLIVÝCH OBLASTECH KOMUNITNÍHO PLÁNOVÁNÍ PRO LOKALITU NASAVRCKO</b>				
<b>A. OBLAST PÉČE O SENIORY</b>				
<b>A1. Péče o seniory v přirozeném prostředí</b>				
A1 1.	Zajistit potřebnou kapacitu, místní a časovou dostupnost pečovatelské služby	SS	Pečovatelská služba	
A1 2.	Zajistit potřebnou kapacitu, místní a časovou dostupnost osobní asistence	SS	Osobní asistence	
A1 3.	Zajistit pečujícím osobám možnosti praktické pomoci při péči o osobu blízkou	SS	Odborné sociální poradenství	
A1 4.	Podporovat a rozvíjet domácí zdravotní péči	SA	Domácí zdravotní péče Domácí zdravotní a ošetřovatelská péče	
A1 5.	Zajistit dostupnost kompenzačních pomůcek	SA	Půjčovna zdravotních a kompenzačních pomůcek	
A1 6.	Podporovat a rozvíjet aktivity pro rehabilitaci a začleňování seniorů	SA	Odborné a rehabilitační programy, aktivity pro začlenění seniorů	
<b>B. OBLAST PÉČE O OSOBY SE ZDRAVOTNÍM POSTIŽENÍM</b>				
<b>B1. Péče o osoby se zdravotním postižením v jejich přirozeném prostředí</b>				
B1 1.	Zajistit potřebnou kapacitu, místní a časovou dostupnost pečovatelské služby	SS	Pečovatelská služba	
B1 2.	Zajistit potřebnou kapacitu, místní a časovou dostupnost osobní asistence	SS	Osobní asistence	
B1 3.	Poskytnout rodinám včasnou pomoc po narození dítěte se zdravotním postižením, včetně další návazné podpory	SS	Raná péče	
B1 4.	Zajistit pečujícím osobám možnosti praktické pomoci při péči o osobu blízkou	SS	Odborné sociální poradenství	
B1 5.	Zajistit poskytování odlehčovacích služeb v lokalitě	SS	Odlehčovací služba	Rozvoj Služba není v lokalitě dostupná
B1 6.	Podporovat a rozvíjet aktivity pro rehabilitaci a začlenění osob se zdravotním postižením	SA	Odborné a rehabilitační programy, aktivity pro začlenění seniorů	
B1 7.	Zajistit dostupnost kompenzačních pomůcek	SA	Půjčovna zdravotních a kompenzačních pomůcek	
<b>C. OBLAST PÉČE O DĚTI, MLÁDEŽ A RODINU</b>				
<b>C1. Podpora služeb a aktivit vedoucích k prevenci ohrožení rodin, dětí a mládeže</b>				
C1 1.	Poskytovat kvalifikovanou pomoc rodinám a dětem při rozvodovém či porozvodovém stádiu	SA	Práce s rodinou v agendě OSPOD Oddělení sociálně-právní ochrany dětí MěÚ Chrudim	
C1 2.	Poskytovat podporu pěstounským rodinám, ohroženým dětem a mládeži	SA	Centrum náhradní rodinné péče Oddělení sociálně-právní ochrany dětí MěÚ Chrudim Sociální odbor MěÚ Nasavrky	
<b>D. OBLAST PÉČE O OSOBY S DUŠEVNÍM ONEMOCNĚNÍM</b>				
<b>D1. Podpora osob s duševním onemocněním v běžném životě</b>				
D1 1.	Poskytnout osobám s duševním onemocněním (nebo s jeho příznaky) kvalifikovanou pomoc	SA	Centrum duševního zdraví	
<b>E. OBLAST PÉČE O OSOBY OHROŽENÉ UŽÍVÁNÍM NÁVYKOVÝCH LÁTEK</b>				
<b>E1. Dostupnost služeb pro minimalizaci rizik spojených s užíváním návykových látek</b>				
E1 1.	Podporovat monitoring a služby pro uživatele návykových látek v lokalitě	SS	Terénní programy	
<b>F. OBLAST PÉČE O OSOBY SOCIÁLNĚ VYLOUČENÉ A OSOBY V OBTÍŽNÉ ŽIVOTNÍ SITUACI</b>				
<b>F1. Poradenství a pomoc osobám v obtížné životní situaci</b>				
F1 1.	Poskytovat pomoc a podporu osobám ohroženým exekucí, potenciální ztrátou bydlení nebo zaměstnání	SS SA	Odborné sociální poradenství Sociální šatník	
F1 2.	Zajistit pomoc osobám v krizi a osobám ohroženým domácím násilím	SS	Intervenční centrum Krizové centrum	



			<b>Odborné sociální poradenství</b>
			<b>Telefonická krizová pomoc</b>
<b>G.</b>	<b>PRŮŘEZOVÉ AKTIVITY KOMUNITNÍHO PLÁNOVÁNÍ</b>		
<b>G1.</b>	<b>Informovanost a poradenství osobám v obtížné životní situaci</b>		
G 1.1	Podporovat informovanost o systému sociálních služeb a souvisejících aktivit	SA	<b>Databáze SPONA – Síť pomoci a podpory na Chrudimsku</b>
			<b>Informování veřejnosti</b>
			<b>Informování odborné veřejnosti</b>
G 1.2	Zjišťovat sociální potřeby občanů v lokalitě Nasavrcko	SA	<b>Lokální koordinátor</b>
			<b>Lokální pracovní skupina Nasavrcko</b>



## 1.5 Akční plán pro lokalitu Skutečsko

<b>PŘEHLED DEFINOVANÝCH CÍLŮ A OPATŘENÍ V JEDNOTLIVÝCH OBLASTECH KOMUNITNÍHO PLÁNOVÁNÍ PRO LOKALITU SKUTEČSKO</b>				
<b>A. OBLAST PÉČE O SENIORY</b>				
<b>A1. Péče o seniory v přirozeném prostředí</b>				
A1 1.	Zajistit potřebnou kapacitu, místní a časovou dostupnost pečovatelské služby	SS	Pečovatelská služba	
A1 2.	Zajistit potřebnou kapacitu, místní a časovou dostupnost osobní asistence	SS	Osobní asistence	
A1 3.	Zajistit poskytování odlehčovací služby v lokalitě	SS	Odlehčovací služba	Rozvoj Služba v lokalitě není
A1 4.	Podporovat a rozvíjet domácí zdravotní péči	SA	Domácí zdravotní péče	
A1 5.	Zajistit pečujícím osobám možnosti praktické pomoci při péči o osobu blízkou	SS	Odborné sociální poradenství	
A1 6.	Zajistit dostupnost kompenzačních pomůcek	SA	Půjčovna zdravotních a kompenzačních pomůcek	
A1 7.	Podporovat a rozvíjet aktivity pro rehabilitaci a začleňování seniorů	SA	Odborné a rehabilitační programy, aktivity pro začlenění seniorů	
<b>A2. Péče o seniory s vysokou mírou podpory</b>				
A2 1.	Udržet stávající kapacity pobytových služeb určených seniorům	SS	Domovy pro seniory Domovy se zvláštním režimem	
		SA	Byty zvláštního určení	
A2 2.	Udržet stávající kapacity nájemního bydlení se sociálními službami	SA	Byty zvláštního určení	
			Bezbariérové bydlení	
<b>B. OBLAST PÉČE O OSOBY SE ZDRAVOTNÍM POSTIŽENÍM</b>				
<b>B1. Péče o osoby se zdravotním postižením v jejich přirozeném prostředí</b>				
B1 1.	Zajistit potřebnou kapacitu, místní a časovou dostupnost pečovatelské služby	SS	Pečovatelská služba	
B1 2.	Zajistit potřebnou kapacitu, místní a časovou dostupnost osobní asistence	SS	Osobní asistence	
B1 3.	Zajistit poskytování odlehčovací služby v lokalitě	SS	Odlehčovací služba	Rozvoj Služba v lokalitě není
			Denní stacionář	
B1 4.	Podporovat a rozvíjet domácí zdravotní péči	SA	Domácí zdravotní péče	
			Ošetřovatelská služba	
B1 5.	Zajistit pečujícím osobám možnosti praktické pomoci při péči o osobu blízkou	SS	Odborné sociální poradenství	
B1 6.	Poskytnout rodinám včasnou pomoc po narození dítěte se zdravotním postižením, včetně další návazné podpory	SS	Raná péče	
		SS	Sociálně aktivizační služby pro rodiny s dětmi	
B1 7.	Zajistit dostupnost kompenzačních pomůcek	SA	Půjčovna zdravotních a kompenzačních pomůcek	
B1 8.	Podporovat a rozvíjet domácí hospicovou péči	SA	Domácí hospicová péče	
B1 9.	Podporovat a rozvíjet aktivity pro rehabilitaci a začlenění osob se zdravotním postižením	SA	Odborné a rehabilitační programy, aktivity pro začlenění seniorů	
		SS	Sociálně terapeutické dílny	
		Sociální rehabilitace		
<b>B2. Péče o osoby se zdravotním postižením s vysokou mírou podpory</b>				
B2 1.	Udržet stávající kapacity pobytových služeb určených osobám se zdravotním postižením	SS	Domov pro osoby se zdravotním postižením	
B2 2.	Udržet stávající kapacity nájemního bydlení se sociálními službami	SA	Byty zvláštního určení	
			Bezbariérové bydlení	
<b>C. OBLAST PÉČE O DĚTI, MLÁDEŽ A RODINU</b>				
<b>C1. Podpora služeb a aktivit vedoucích k prevenci ohrožení rodin, dětí a mládeže</b>				
C1 1.	Podporovat dostupnost aktivizačních a terénních služeb pro rodiny s dětmi	SS	Sociálně aktivizační služby pro rodiny s dětmi	
			Terénní programy pro rodiny	
C1 2.	Poskytovat podporu pěstounským rodinám, ohroženým dětem a mládeži	SA	Doprovázející organizace pěstounů	
		SS	Sociální rehabilitace (poradenské centrum pro děti a mládež)	
C1 3.	Příznivě ovlivňovat trávení volného času ohrožených dětí a mládeže	SS	Terénní programy	
<b>D. OBLAST PÉČE O OSOBY S DUŠEVNÍM ONEMOCNĚNÍM</b>				
<b>D1. Podpora osob s duševním onemocněním v běžném životě</b>				
D1 1.	Zajistit vhodné aktivity posilující začleňování osob s duševním onemocněním	SS	Sociální rehabilitace	
D1 2.	Poskytnout osobám s duševním onemocněním (nebo s jeho příznaky) kvalifikovanou pomoc	SA	Centrum duševního zdraví	
<b>D2. Podpora osob s duševním onemocněním v běžném životě</b>				



D2	Rozvíjet kvalitu poskytování služby v souladu s posláním a cíli služby a probíhající Reformou psychiatrické péče	SS	Domov se zvláštním režimem
1.		SS	Chráněné bydlení
<b>E.</b>	<b>OBLAST PÉČE O OSOBY OHROŽENÉ UŽÍVÁNÍM NÁVYKOVÝCH LÁTEK</b>		
<b>E1.</b>	<b>Dostupnost služeb pro minimalizaci rizik spojených s užíváním návykových látek</b>		
E1 1.	Podporovat monitoring a služby pro uživatele návykových látek v lokalitě	SS	Terénní programy
<b>F.</b>	<b>OBLAST PÉČE O OSOBY SOCIÁLNĚ VYLOUČENÉ A OSOBY V OBTÍŽNÉ ŽIVOTNÍ SITUACI</b>		
<b>F1.</b>	<b>Poradenství a pomoc osobám v obtížné životní situaci</b>		
F1 1.	Poskytnout osobám bez přístřeší patřičnou pomoc v řešení jejich situace	SS	Odborné sociální poradenství
		SA	Sociální šatník Pomoc obcí pro osoby bez domova v oblasti hygieny
F1 2.	Poskytovat pomoc a podporu osobám ohroženým exekucí, potenciální ztrátou bydlení nebo zaměstnání	SS	Odborné sociální poradenství
F1 3.	Zajistit pomoc osobám v krizi a osobám ohroženým domácím násilím	SS	Intervenční centrum
			Krizové centrum
			Odborné sociální poradenství
			Telefonická krizová pomoc
<b>F2.</b>	<b>Přechodní bydlení pro osoby v obtížné situaci spojené se ztrátou bydlení</b>		
F2 1.	Zajistit přechodné bydlení pro osoby bez přístřeší včetně těhotných žen	SS	Azylový dům
<b>G.</b>	<b>PRŮŘEZOVÉ AKTIVITY KOMUNITNÍHO PLÁNOVÁNÍ</b>		
<b>G1.</b>	<b>Informovanost a poradenství osobám v obtížné životní situaci</b>		
G 1.1	Podporovat informovanost o systému sociálních služeb a souvisejících aktivit	SA	Databáze SPONA – Síť pomoci a podpory na Chrudimsku
			Informování veřejnosti
			Informování odborné veřejnosti
G 1.2	Zjišťovat sociální potřeby občanů v lokalitě Skutečsko	SA	Lokální koordinátor
			Lokální pracovní skupina Skutečsko



## 1.6 Akční plán pro lokalitu Třemošnicko

<b>PŘEHLED DEFINOVANÝCH CÍLŮ A OPATŘENÍ V JEDNOTLIVÝCH OBLASTECH KOMUNITNÍHO PLÁNOVÁNÍ PRO LOKALITU TŘEMOŠNICKO</b>			
<b>A. OBLAST PÉČE O SENIORY</b>			
<b>A1. Péče o seniory v přirozeném prostředí</b>			
A1 1.	Zajistit potřebnou kapacitu, místní a časovou dostupnost pečovatelské služby	SS	Pečovatelská služba
A1 2.	Zajistit potřebnou kapacitu, místní a časovou dostupnost osobní asistence	SS	Osobní asistence
A1 3.	Zajistit pečujícím osobám možnosti praktické pomoci při péči o osobu blízkou	SS	Odborné sociální poradenství
A1 4.	Zajistit poskytování odlehčovací služby v lokalitě	SS	Odlehčovací služba
A1 5.	Zajistit dostupnost kompenzačních pomůcek	SA	Půjčovna zdravotních a kompenzačních pomůcek
A1 6.	Podporovat a rozvíjet aktivity pro rehabilitaci a začleňování seniorů	SA	Odborné a rehabilitační programy, aktivity pro začlenění seniorů
<b>A2. Péče o seniory s vysokou mírou podpory</b>			
A2 1.	Udržet stávající kapacity pobytových služeb určených seniorům	SS	Domovy pro seniory
			Domovy se zvláštním režimem
		SA	Byty zvláštního určení
A2 2.	Udržet stávající kapacity nájemního bydlení se sociálními službami	SA	Byty zvláštního určení
			Bezbariérové bydlení
<b>B. OBLAST PÉČE O OSOBY SE ZDRAVOTNÍM POSTIŽENÍM</b>			
<b>B1. Péče o osoby se zdravotním postižením v jejich přirozeném prostředí</b>			
B1 1.	Zajistit potřebnou kapacitu, místní a časovou dostupnost pečovatelské služby	SS	Pečovatelská služba
B1 2.	Zajistit potřebnou kapacitu, místní a časovou dostupnost osobní asistence	SS	Osobní asistence
B1 3.	Zajistit pečujícím osobám možnosti praktické pomoci při péči o osobu blízkou	SS	Odborné sociální poradenství
B1 4.	Zajistit poskytování odlehčovací služby v lokalitě	SS	Odlehčovací služba
B1 5.	Zajistit dostupnost kompenzačních pomůcek	SA	Půjčovna zdravotních a kompenzačních pomůcek
B1 6.	Podporovat a rozvíjet aktivity pro rehabilitaci a začlenění osob se zdravotním postižením	SA	Odborné a rehabilitační programy, aktivity pro začlenění seniorů i zdravotně postižených
B1 7.	Poskytnout rodinám včasnou pomoc po narození dítěte se zdravotním postižením, včetně další návazné podpory	SS	Raná péče
B1 4.	Podporovat a rozvíjet domácí zdravotní péči	SA	Domácí zdravotní péče
<b>B2. Péče o osoby se zdravotním postižením s vysokou mírou podpory</b>			
B2 1.	Udržet stávající kapacity pobytových služeb určených osobám se zdravotním postižením	SS	Domov pro osoby se zdravotním postižením
			Domov pro seniory
B2 2.	Udržet stávající kapacity nájemního bydlení se sociálními službami	SA	Byty zvláštního určení
<b>C. OBLAST PÉČE O DĚTI, MLÁDEŽ A RODINU</b>			
<b>C1. Podpora služeb a aktivit vedoucích k prevenci ohrožení rodin, dětí a mládeže</b>			
C1 1.	Poskytovat kvalifikovanou pomoc rodinám a dětem při rozvodovém či porozvodovém stádiu	SA	Práce s rodinou v agendě OSPOD
C1 2.	Poskytovat podporu pěstounským rodinám, ohroženým dětem a mládeži	SA	Doprovázení pěstounských rodin
		SS	Práce s rodinou v agendě OSPOD
			Sociální rehabilitace - Poradenské centrum pro děti a mládež
C1 3.	Podporovat dostupnost aktivizačních a terénních služeb pro rodiny s dětmi	SS	Sociálně aktivizační služby pro rodiny s dětmi
			Terénní programy pro rodiny
C1 4.	Příznivě ovlivňovat trávení volného času ohrožených dětí a mládeže	SS	Terénní programy
<b>D. OBLAST PÉČE O OSOBY S DUŠEVNÍM ONEMOCNĚNÍM</b>			
<b>D1. Podpora osob s duševním onemocněním v běžném životě</b>			
D1 1.	Zajistit vhodné aktivity posilující začleňování osob s duševním onemocněním	SS	Sociální rehabilitace
D1 2.	Poskytnout osobám s duševním onemocněním (nebo s jeho příznaky) kvalifikovanou pomoc	SA	Centrum duševního zdraví
<b>D2. Podpora osob s duševním onemocněním v běžném životě</b>			
D2 1.	Udržet stávající kapacity pobytových zařízení pro osoby s duševním onemocněním	SS	Domov se zvláštním režimem
<b>E. OBLAST PÉČE O OSOBY OHROŽENÉ UŽÍVÁNÍM NÁVYKOVÝCH LÁTEK</b>			
<b>E1. Dostupnost služeb pro minimalizaci rizik spojených s užíváním návykových látek</b>			
E1 1.	Podporovat monitoring a služby pro uživatele návykových látek v lokalitě	SS	Terénní programy



<b>F.</b>	<b>OBLAST PÉČE O OSOBY SOCIÁLNĚ VYLOUČENÉ A OSOBY V OBTÍŽNÉ ŽIVOTNÍ SITUACI</b>		
<b>F1.</b>	<b>Poradenství a pomoc osobám v obtížné životní situaci</b>		
F1 1.	Poskytovat pomoc a podporu osobám ohroženým exekucí, potenciální ztrátou bydlení nebo zaměstnání	SS SA	Odborné sociální poradenství Sociální šatník
F1 2.	Zajistit pomoc osobám v krizi a osobám ohroženým domácím násilím	SS	Intervenční centrum Krizové centrum Odborné sociální poradenství Telefonická krizová pomoc
F1 3.	Zabezpečit podporu nízkopříjmovým osobám při zajištění bydlení	SA	Ubytovna Byty pro nízkopříjmové občany
<b>F2.</b>	<b>Přechodné bydlení pro osoby v obtížné situaci spojené se ztrátou bydlení</b>		
F2 1.	Zajistit přechodné bydlení pro osoby bez přístřeší včetně těhotných žen	SS	Azylový dům
<b>G.</b>	<b>PRŮŘEZOVÉ AKTIVITY KOMUNITNÍHO PLÁNOVÁNÍ</b>		
<b>G1.</b>	<b>Informovanost a poradenství osobám v obtížné životní situaci</b>		
G 1.1	Podporovat informovanost o systému sociálních služeb a souvisejících aktivit	SA	Databáze SPONA – Síť pomoci a podpory na Chrudimsku Informování veřejnosti Informování odborné veřejnosti
G 1.2	Zjišťovat sociální potřeby občanů v lokalitě Třemošnicko	SA	Lokální koordinátor Lokální pracovní skupina Třemošnicko





## 2. PŘEDPOKLAD FINANČNÍ NÁROČNOSTI NA POSKYTOVANÉ SLUŽBY A AKTIVITY NA ROK 2022

Financování aktivit v ORP Chrudim		
A. OBLAST PÉČE O SENIORY		
Cíl 1 Péče o seniory v přirozeném prostředí		
Cíl/opatření	Aktivita/služba	Předpoklad pro rok 2022
A1 1.	Zajistit potřebnou kapacitu, místní a časovou dostupnost pečovatelské služby	pečovatelská služba 39 665 276
A1 2.	Zajistit potřebnou kapacitu, místní a časovou dostupnost osobní asistence	osobní asistence 20 478 858
A1 3.	Zajistit poskytování odlehčovacích služeb v lokalitě	odlehčovací služba 1 500 000
		denní stacionář 4 135 000
A1 4.	Poskytovat pomoc a podporu seniorům v obtížných životních situacích	odborné sociální poradenství definováno u oblasti zdravotně postižených
A1 5.	Podporovat a rozvíjet domácí zdravotní péči	domácí ošetrovatelská péče 7 003 000
		domácí hospicová péče 7 957 884
A1 6.	Zajistit pečujícím osobám možnosti praktické pomoci při péči o osobu blízkou	odborné sociální poradenství 1 595 000
A1 7.	Zajistit dostupnost kompenzačních pomůcek	půjčovna kompenzačních pomůcek 45 000
A1 8.	Podporovat a rozvíjet aktivity pro rehabilitaci a začleňování seniorů	Odborné a rehabilitační programy, aktivity pro začlenění seniorů definováno u oblasti zdravotně postižených
	<b>Celkem</b>	<b>82 380 018</b>
Cíl 2. Péče o seniory s vysokou mírou podpory		
Cíl/opatření	Aktivita/služba	Předpoklad pro rok 2022
A2 1.	Udržet stávající kapacity pobytových služeb určených seniorům	Domovy pro seniory 83 243 955
		Domovy se zvláštním režimem 3 838 000
	<b>Celkem</b>	<b>87 081 955</b>



<b>B. OBLAST PÉČE O OSOBY SE ZDRAVOTNÍM POSTIŽENÍM</b>			
<b>Cíl 1. Péče o osoby se zdravotním postižením v jejich přirozeném prostředí</b>			
<b>Cíl/opatření</b>		<b>Aktivita/služba</b>	<b>Předpoklad pro rok 2022</b>
B1 1.	Zajistit potřebnou kapacitu, místní a časovou dostupnost pečovatelské služby	pečovatelská služba	definováno u oblasti seniorů
B1 2.	Zajistit potřebnou kapacitu, místní a časovou dostupnost osobní asistence	osobní asistence	definováno u oblasti seniorů
B1 3.	Zajistit poskytování odlehčovací služeb v lokalitě	odlehčovací služba	definováno u oblasti seniorů
		denní stacionář	8 572 000
B1 4.	Poskytovat pomoc a podporu zdravotně postiženým v obtížných životních situacích	odborné sociální poradenství	2 402 100
B1 5.	Podporovat a rozvíjet domácí zdravotní péči	domácí zdravotní péče	definováno u oblasti seniorů
		dětská paliativní péče	10 000 000
B1 6.	Zajistit pečujícím osobám možnosti praktické pomoci při péči o osobu blízkou	odborné sociální poradenství	140 000
B1 7.	Zajistit dostupnost kompenzačních pomůcek	půjčovna kompenzačních pomůcek	definováno u oblasti seniorů
B1 8.	Poskytnout rodinám včasnou pomoc po narození dítěte se zdravotním postižením, včetně další návazné podpory	raná péče	22 989 000
B1 9.	Podporovat a rozvíjet aktivity pro rehabilitaci a začlenění osob se zdravotním postižením	sociálně terapeutické dílny	10 583 000
		průvodcovské služby	683 300
		tlumočnické a předčitatelské služby	130 000
		sociálně aktivizační služby pro seniory a osoby se zdravotním postižením	24 993 600
		sociální rehabilitace	13 270 200
		Alternativní volnočasové aktivity pro rodiny s dětmi se zdravotním postižením	150 000
<b>Celkem</b>			<b>93 913 200</b>



<b>Cíl 2. Péče o osoby se zdravotním postižením s vysokou mírou podpory</b>			
<b>Cíl/opatření</b>		<b>Aktivita/služba</b>	<b>Předpoklad pro rok 2022</b>
B2 1.	Udržet stávající kapacity pobytových služeb určených osobám se zdravotním postižením	domov se zvláštním režimem	31 121 000
		domov pro osoby se zdravotním postižením	30 739 963
		chráněné bydlení	4 121 000
		Zdravotnické zařízení pro děti se závažným zdravotním handicapem vyžadující s maximální podporu	nezjištěno
<b>Celkem</b>			<b>65 981 963</b>
<b>C. OBLAST PÉČE O DĚTI, MLÁDEŽ A RODINU</b>			
<b>Cíl 1. Podpora služeb a aktivit vedoucích k prevenci ohrožení rodin, dětí a mládeže</b>			
<b>Cíl/opatření</b>		<b>Aktivita/služba</b>	<b>Předpoklad pro rok 2022</b>
C1 1.	Podporovat dostupnost aktivizačních a terénních služeb pro rodiny s dětmi	Sociálně aktivizační služby pro rodiny s dětmi	11 760 242
		Terénní programy pro rodiny	
		sanace rodiny	3 265 000
		Odborné sociální poradenství	
C1 2.	Poskytovat podporu pěstounským rodinám, ohroženým dětem a mládeži	Doprovázející organizace pěstounů	3 722 000
		Sociální rehabilitace (poradenské centrum pro děti a mládež)	953 979
		Centrum náhradní rodinné péče	1 750 000
		Podpora rodin v agendě SPOD	953 979
C1 3.	Příznivě ovlivňovat trávení volného času ohrožených dětí a mládeže	Nízkoprahová zařízení pro děti a mládež	10 496 000
		terénní programy	3 389 000
<b>Celkem</b>			<b>36 290 200</b>
<b>D. OBLAST PÉČE O OSOBY S DUŠEVNÍM ONEMOCNĚNÍM</b>			
<b>Cíl 1. Podpora osob s duševním onemocněním v běžném životě</b>			
<b>Cíl/opatření</b>		<b>Aktivita/služba</b>	<b>Předpoklad pro rok 2022</b>
D1 1.	Iniciovat komunikaci mezi zdravotní a sociální oblastí pro zajištění psychiatrické péče i pro další cílové skupiny		bude definováno
D1 2	Zajistit vhodné aktivity posilující začleňování osob s duševním onemocněním	sociální rehabilitace	6 376 000



D1 3.	Poskytnout osobám s duševním onemocněním (nebo s jeho příznaky) kvalifikovanou pomoc	centrum duševního zdraví	projektová aktivita
	<b>Celkem</b>		<b>6 376 000</b>
<b>Cíl 2. Zajistit rozvoj kapacit pobytových zařízení pro osoby s duševním onemocněním</b>			
	<b>Cíl/opatření</b>	<b>Aktivita/služba</b>	<b>Předpoklad pro rok 2022</b>
D2 1.	Udržet a rozvíjet stávající kapacity pobytových zařízení pro osoby s duševním onemocněním	domov se zvláštním režimem	definováno u oblasti seniorů
<b>E. OBLAST PÉČE O OSOBY OHROŽENÉ UŽÍVÁNÍM NÁVYKOVÝCH LÁTEK</b>			
<b>Cíl 1. Dostupnost služeb pro minimalizaci rizik spojených s užíváním návykových látek</b>			
	<b>Cíl/opatření</b>	<b>Aktivita/služba</b>	<b>Předpoklad pro rok 2022</b>
E1 1.	Podporovat monitoring a služby pro uživatele návykových látek v lokalitě	terénní programy	4 788 500
		kontaktní centrum	nedefinováno
		služby následné péče	nedefinováno
	<b>Celkem</b>		<b>4 788 500</b>
<b>F. OBLAST PÉČE O OSOBY SOCIÁLNĚ VYLOUČENÉ A OSOBY V OBTÍŽNÉ ŽIVOTNÍ SITUACI</b>			
<b>Cíl. 1 Poradenství a pomoc osobám v obtížné životní situaci</b>			
	<b>Cíl/opatření</b>	<b>Aktivita/služba</b>	<b>Předpoklad pro rok 2022</b>
F1 1.	Poskytnout osobám bez přístřeší patřičnou pomoc v řešení jejich situace	nízkoprahové denní centrum	1 363 000
		noclehárna	1 478 000
		sociální šatník	42 000
		potravinová pomoc	nedefinováno
		terénní program - nová	nedefinováno
F1 2.	Poskytovat pomoc a podporu osobám ohroženým exekucí, potenciální ztrátou bydlení nebo zaměstnání	odborné sociální poradenství	nezjištěno
F1 3.	Zajistit pomoc osobám v krizi a osobám ohroženým domácím násilím	intervenční centrum	nezjištěno
		krizové centrum	1 521 000
		telefonická krizová pomoc	2 623 000
		odborné sociální poradenství	750 000
	<b>Celkem</b>		<b>7 777 000</b>



Cíl 2. Přejchodné bydlení pro osoby v obtížné situaci spojené se ztrátou bydlení			
Cíl/opatření	Aktivita/služba	Předpoklad pro rok 2022	
F2 1.	Zajistit přechodné bydlení pro osoby bez přístřeší včetně těhotných žen	azylový dům	6 630 903
		Azylový dům pro těhotné ženy v tísni	4 682 000
	<b>Celkem</b>	<b>11 312 903</b>	
G. PRŮŘEZOVÉ AKTIVITY KOMUNITNÍHO PLÁNOVÁNÍ			
Cíl 1. Informovanost a poradenství osobám v obtížné životní situaci			
Cíl/opatření	Aktivita/služba	Předpoklad pro rok 2022	
G1 1.	Podporovat informovanost o systému sociálních služeb a souvisejících aktivit	Databáze SPONA – Síť pomoci a podpory na Chrudimsku	30000
		Informování veřejnosti	15000
		Informování odborné veřejnosti	15000
G1 2.	Zjišťovat sociální potřeby občanů	Lokální koordinátor	bude předmětem jednání
		Lokální pracovní skupina	15000
G1 3.	Podporovat dobrovolnické centrum Chrudim	Dobrovolnické centrum	563 000
	<b>Celkem</b>	<b>638 000</b>	
	<b>Celkem</b>	<b>395 1 739</b>	

## 2.1 Předpoklad finanční náročnosti na poskytované služby a aktivity

### v Chrudimi

Financování služeb a aktivit - Chrudim		
ORGANIZACE	PŘEDPOKLAD CELKOVÝCH NÁKLADŮ SLUŽBY v KČ ZA ORP 2022	FINANČNÍ PŘÍSPĚVKY MĚSTA CHRUDIM (plán 2022)
<b>Amalthea, z.s.</b>	<b>5 700 000</b>	<b>200 000</b>
Sociálně aktivizační služby pro rodiny s dětmi	1 200 000	200 000
Centrum náhradní rodinné péče	1 750 000	0
Předškolní klub Amálka	2 750 000	0
<b>Bílý kruh bezpečí, z. s.</b>	<b>750 000</b>	<b>0</b>
Odborné sociální poradenství	750 000	0



<b>Centrum J.J. Pestalozziho, o. p. s., návrh organizace 2021</b>	<b>14 170 882</b>	<b>1 400 000</b>
Krizové centrum Chrudim	1 521 000	0
Azylový dům Chrudim	6 630 903	1 400 000
Podpora rodin v agendě SPOD	953 979	0
<b>Centrum pro zdravotně postižené a seniory Pardubického kraje, o. p. s.</b>	<b>3 063 858</b>	<b>10 000</b>
Osobní asistence	2 248 858	5 000
Sociální rehabilitace	517 000	3 000
Odborné sociální poradenství	298 000	2 000
<b>Centrum sociálních služeb a pomoci Chrudim</b>	<b>24 979 000</b>	<b>8 129 300</b>
Pečovatelská služba	13 537 000	7 335 300
Denní stacionář Pohoda	4 135 000	70 000
Denní stacionář Jitřenka	2 694 000	34 000
Senior klub	730 000	690 000
Domácí zdravotní a ošetrovatelská péče Kirké	3 883 000	0
<b>Centrum pro dětský sluch Tamtam raná péče, o. p. s.</b>	<b>24 909 000</b>	<b>0</b>
Raná péče	11 880 000	0
Sociálně aktivizační služby pro rodiny s dětmi	13 029 000	0
<b>Oblastní charita Chrudim</b>	<b>21 281 884</b>	<b>311 000</b>
Charitní ošetrovatelská služba	3 120 000	0
Charitní pečovatelská služba	2 694 000	77 250
Osobní asistence	5 307 000	222 750
Občanská poradna Chrudim	1 595 000	0
Půjčovna zdravotních kompenzačních pomůcek - odborné sociální poradenství	45 000	0
Domácí hospicová péče	7 957 884	5 000
Dobrovolnické centrum	563 000	6 000
<b>HEWER, z.s.</b>	<b>12 923 000</b>	<b>40 000</b>
Osobní asistence pro občany města Chrudim (ORP Chrudim)	12 923 000	40 000



<b>Laxus, z.ú.</b>	<b>4 788 500</b>	<b>75 000</b>
Centrum terénních programů Pardubického kraje	4 788 500	75 000
<b>Linka bezpečí, z. s.</b>	<b>2 623 000</b>	<b>0</b>
Linka bezpečí	2 623 000	0
<b>Lůžkové a sociální centrum pro seniory o.p.s., Chrudim</b>	<b>48 500 000</b>	
Domov pro seniory	11 000 000	0
Domovy pro osoby se zdravotním postižením	9 000 000	0
Domov se zvláštním režimem	27 000 000	0
Odlehčovací služby	1 500 000	0
<b>Momo Chrudim, o.p.s.</b>	<b>1 860 000</b>	<b>25 000</b>
Sociálně terapeutická dílna	1 860 000	25 000
<b>Oblastní spolek Českého červeného kříže Chrudim</b>	<b>42 000</b>	
Sociální šatník	42 000	42 000
<b>Péče o duševní zdraví, z. s. – středisko Chrudim</b>	<b>6 376 000</b>	<b>130 000</b>
Sociální rehabilitace	6 376 000	130 000
<b>Středisko rané péče v Pardubicích o.p.s.</b>	<b>7 950 000</b>	<b>10 000</b>
Raná péče	7 800 000	10 000
Alternativní volnočasové aktivity pro rodiny s dětmi se zdravotním postižením	150 000	0
<b>Rodinné Integrační Centrum, z.s.</b>	<b>8 472 000</b>	<b>0</b>
Raná péče pro rodiny s dětmi s PAS, PK a SI	3 309 000	0
Sociálně aktivizační služby pro rodiny s dětmi s PAS	3 663 000	0
Sociální rehabilitace pro osoby s PAS	1 500 000	0
<b>Rytmus Východní Čechy, o. p. s., návrh organizace 2021</b>	<b>5 600 000</b>	<b>100 000</b>
Sociální rehabilitace	5 600 000	100 000
<b>SONS - Sjednocená organizace nevidomých a slabozrakých České republiky, z.s. – oblastní odbočka Chrudim, předpoklad 2021</b>	<b>475 000</b>	<b>30 000</b>



Poradenství	80 000	0
Volnočasové aktivity pro osoby se zrakovým postižením	395 000	30 000
<b>SOPRE CR o.p.s., návrh organizace 2021</b>	<b>4 145 000</b>	<b>260 000</b>
Nízkoprahové denní centrum	1 363 000	80 000
Noclehárna	1 478 000	180 000
<b>Šance pro Tebe, z.s., předpoklad 2021</b>	<b>15 090 000</b>	<b>612 000</b>
Klub Agora	1 770 000	129 000
NZDM Futur	5 006 000	102 000
Streetwork	2 044 000	178 000
Sanace rodiny	3 265 000	103 000
Terénní program pro rodiny		
<b>Tyflocentrum Pardubice, o.p.s.</b>	<b>7 391 200</b>	<b>126 800</b>
Sociálně aktivizační služby pro osoby se zrakovým postižením	1 884 600	38 800
Průvodcovské a předčitatelské služby pro osoby se zrakovým postižením	683 300	15 000
Odborné sociální poradenství pro zrakově postižené	2 104 100	28 000
Sociální rehabilitace osob se zrakovým postižením	2 719 200	45 000
<b>Předpoklad celkových nákladů 2022 a předpoklad financování Města Chrudim</b>	<b>196 111 324</b>	<b>11 459 100</b>
<b>Podíl celkových nákladů na služby a příspěvků města</b>		<b>5,8%</b>