

STŘEDNĚDOBÝ PLÁN ROZVOJE SOCIÁLNÍCH SLUŽEB ZNOJEMSKA NA OBDOBÍ 2020 - 2023



STŘEDNĚDOBÝ PLÁN ROZVOJE SOCIÁLNÍCH SLUŽEB ZNOJEMSKA NA OBDOBÍ 2020 - 2023

5. KOMUNITNÍ PLÁN ROZVOJE SOCIÁLNÍCH SLUŽEB ZNOJEMSKA

Město Znojmo, odbor sociální
Komunitní plánování sociálních služeb Znojemska
www.socialnisluzby-znojemsko.cz



OBSAH

SLOVO ÚVODEM	4
SLOVO ÚVODEM	5
PREAMBULE	6
ZPRACOVATELSKÝ TÝM	7
KOMUNITNÍ PLÁNOVÁNÍ SOCIÁLNÍCH SLUŽEB	8
KOMUNITNÍ PLÁNOVÁNÍ SOCIÁLNÍCH SLUŽEB V JIHOMORAVSKÉM KRAJI	8
KOMUNITNÍ PLÁNOVÁNÍ SOCIÁLNÍCH SLUŽEB NA ZNOJEMSKU	11
Zapojení obcí ORP Znojmo	11
Organizační zajištění procesu komunitního plánování sociálních služeb Znojemska	13
Schéma organizační struktury	14
Vyhodnocení realizace procesu komunitního plánování sociálních služeb Znojemska za období 2015 – 2019	14
Implementace a monitoring	15
PODKLADY PRO ZPRACOVÁNÍ 5. KOMUNITNÍHO PLÁNU	16
Sociodemografická analýza	16
Financování sociálních služeb	21
Poskytovatelé sociálních služeb Znojemska	24
PŘIPOMÍNKOVACÍ ŘÍZENÍ A JEHO VYPOŘÁDÁNÍ	26
PŘESAHOVÁ TÉMATA	26
Spolupráce s Jihomoravským krajem při plánování sociálních služeb	27
Podpora a rozvoj spolupráce se zdravotnictvím	27
PRIORITY ROZVOJE SOCIÁLNÍCH SLUŽEB ZNOJEMSKA 2020 – 2023	28
PRŮŘEZOVÉ PRIORITY	30
Průřezové priority	30
SENIORŮ	40
OSOBY SE ZDRAVOTNÍM POSTIŽENÍM	50
OSOBY OHROŽENÉ SOCIÁLNÍM VYLOUČENÍM, OSOBY V KRIZI, ETNICKÉ MENŠINY	64
DĚTI, MLÁDEŽ, RODINA	72
VÝKLAD POJMŮ - POJMOSLOVÍ	77
SEZNAM ZKRATEK	77
SEZNAM GRAFŮ A TABULEK	78
PŘÍLOHY	79

SLOVO ÚVODEM

Milí spoluobčané,

dokument, který se Vám dostává do rukou, je již v pořadí 5. komunitní plán sociálních služeb pod názvem Střednědobý plán rozvoje sociálních služeb Znojemska na období let 2020-2023, který shrnuje potřeby v oblasti sociálních služeb.

Sociální služby se zaměřují na zajištění podpory a pomoci těm, kteří se nacházejí v nepříznivé sociální situaci. Sociální služby se týkají každého, je to jeden svět pro všechny. Podpora potřebných a znevýhodněných osob je jedním z indikátorů vyspělosti společnosti.

Komunitní plán je výstupem společné práce mnoha lidí, kterým není oblast sociálních služeb lhostejná. Lidí, kteří vědí, že nikdo není dokonalý, ale srdce máme každý. Lidí, které baví svět, chtějí poznat co nejvíce jeho barev, neboť černobílý svět je smutný. Lidí, kteří si uvědomují, že někteří z nás přišli na svět s těžším batůžkem, nebo jej během života získali, ať už nemocí, úrazem či stářím, a potřebují naši pomoc.

Střednědobý plán rozvoje sociálních služeb Znojemska na období let 2020-2023 vychází z neustálého zjišťování potřeb obyvatel na Znojemsku a hledání způsobů, jak tyto potřeby uspokojit. Definuje, jak se budou sociální služby na daném území vyvíjet, jaké jsou priority a opatření v rozvoji sociálních služeb a do jakých oblastí by měly být vynakládány finanční prostředky. Mapuje priority jednotlivých cílových skupin – seniorů, osob se zdravotním postižením, osob ohrožených sociálním vyloučením, osob v krizi, etnických menšin, ale i dětí, mládeže a rodin.

Děkuji všem, kteří se na procesu komunitního plánování sociálních služeb na Znojemsku svou aktivní prací podílejí. Odvádějí neskutečnou, vynikající, mnohvrstevnou a profesionální práci.

Jsem přesvědčen o tom, že uživatelé, poskytovatelé, zadavatelé i celá řada dobrovolníků, ti všichni jsou zárukou, že sociální služby budou v celé své šíři a rozmanitosti dostupné, kvalitní a efektivní.

Závěrem připojuji jedno aktuální konstatování. Užitečnost a nepostradatelnost sociálních služeb se již mnohokrát prokázala. Naposledy při koronavirové epidemii, kterou jsme v roce 2020 zažili v přímém přenosu. V této nelehké době se díky obětavosti a hrdinství lidí poskytujících služby sociální péče v takzvané první linii jasně ukázalo, že vedle lékařů, dalších zdravotníků a vědců neexistuje důležitější profese než sociální pracovníci.

Za město Znojmo



Mgr. Jan Blaha
místostarosta města Znojma

Vážení spoluobčané,

vývoj veškeré společnosti je vývojem ve všech jejích oblastech. Stejně jako se společnost rozvíjí v oblasti ekonomické, kulturní, politické, technické a v mnoha jiných, stejně tak se mění a vyvíjí i v oblasti sociální. Bez rozvoje by společnost stagnovala a nebyla by schopna reagovat na aktuální situaci a potřeby jejích členů ve všech těchto odvětvích, což by nutně vedlo k nespokojenosti všech. Každý rozvoj vyžaduje součinnost řady profesionálních odborníků, veřejnosti a zapálených lidí. Nejinak je tomu i v naší oblasti rozvoje sociálních služeb Znojemska.

Již od pradávna byla oblast pomoci druhým spoluobčanům nedílnou součástí lidstva a nalezneme ji v historii každého národa v různých formách. Zpočátku se jednalo o činnost dobrovolnickou, často vykonávanou lidmi, kteří se hlásili k různým formám náboženství a víry. Postupným vývojem v této oblasti a s ohledem na rozvoj společnosti i v jiných oblastech došlo k profesionalizaci i této činnosti a dnes je pomoc druhým v naší republice určitou formou profesionálního sociálního zabezpečení garantovanou státem na úrovni zákonné legislativy. Stát stanovil všechny druhy a typy sociálních služeb a v našich rukou na úrovni měst a obcí je aktuálně možností plánovat, rozvíjet a korigovat poskytované sociální služby na našem území ve spolupráci s krajem dle potřeb našich občanů, aby byla poskytovaná péče a pomoc efektivní, cílená a také ekonomicky zvládnutelná.

Pečovat o potřeby svých občanů a rozvíjet sociální péči na svém území je mimo jiné ze zákona úkolem každé obce, a proto v souladu s nastavením systému financování sociálních služeb v Jihomoravském kraji se na financování spolupodílí i město Znojmo a obce Znojemska. Všem těmto obcím, které se zapojují do spolufinancování sociálních služeb, patří velký dík, neboť je vidět, že potřeby jejich občanů jim nejsou lhostejné.

V předloženém dokumentu naleznete veškeré informace k plánovanému rozvoji a úpravám poskytovaných sociálních služeb na území celého Znojemska. Je to výsledek kontinuální práce všech, kteří se na komunitním plánování sociálních služeb podílejí, za což jim jménem našeho odboru velmi děkuji.

Jsem moc rád, že Komunitní plánování sociálních služeb Znojemska má své pevné místo v systému pomoci a podpory všem občanům našeho města, za což patří velký dík i panu starostovi, všem místostarostům a všem zastupitelům města Znojma. Vážíme si jejich plné podpory a jejich aktivního zájmu o potřeby občanů naší obce.

za Městský úřad Znojmo – odbor sociální
za Organizační skupinu Komunitního plánování sociálních služeb Znojemska



Mgr. Stanislav Maar
vedoucí odboru sociálního
člen organizační skupiny Komunitního plánování
sociálních služeb Znojemska

PREAMBULE

Předložený dokument je souhrnem zjištěných potřeb v sociální oblasti na Znojemsku.

Povinnost řešit otázku potřeb občanů a sociálních služeb včetně nástinu budoucího vývoje struktury sociálních služeb zahrnující mimo jiné finanční analýzu ukládá jak zákon o obcích, tak i zákon o sociálních službách.

Pokud město a představitelé obce rozvíjí a podporují sociální služby, vyjadřují občanům, že jim není lhostejný osud osob ohrožených sociálním vyloučením, žijících na daném území. Díky schválenému Střednědobému plánu rozvoje sociálních služeb Znojemska na období 2020 – 2023 (dále jen „SPRSS Znojemska“) mohou být vyslyšeny potřeby občanů (obyvatel města Znojma a ORP Znojmo). V neposlední řadě město Znojmo a obce budou vědět, jakým směrem se mají sociální služby na našem území rozvíjet, aby nedocházelo k vytváření, případně prohlubování sociálních rizik na našem území.

Realizace plánovaného rozvoje a jeho naplňování se vždy bude odvíjet od možností rozpočtu města Znojma a obcí ORP Znojmo. Směrodatná pro naplňování opatření je síť sociálních služeb, ve které si každoročně stanovíme podporovaný rozvoj.

Dokument slouží také k tomu, aby na opatření v něm uvedená mohli realizátoři získat finanční podporu i z evropských či národních fondů.

Usnesení Zastupitelstva města Znojma

Materiál byl postupně projednáván představiteli města Znojma.

Rada města Znojma

Datum: 13. 2. 2020

Zastupitelstvo města Znojma

Datum: 24. 2. 2020

Znění usnesení č.: 59/2020, bod 2668

ZM SCHVALUJE STŘEDNĚDOBÝ PLÁN ROZVOJE SOCIÁLNÍCH SLUŽEB ZNOJEMSKA NA OBDOBÍ 2020 – 2023

ZPRACOVATELSKÝ TÝM

Městský úřad Znojmo, odbor sociální
Komunitní plánování sociálních služeb Znojemska

Souhrnný dokument zpracovali a celý proces plánování sociálních služeb koordinovali:

Mgr. Stanislav Maar
vedoucí odboru sociálního MěÚ Znojmo

Mgr. Lucie Hartová, DiS.
koordinátorka procesu komunitního plánování sociálních služeb Znojemska

Na přípravě a zpracování podkladů pro Střednědobý plán rozvoje sociálních služeb Znojemska na období 2020 – 2023 se podíleli členové komunitního plánování ve spolupráci s poskytovateli sociálních služeb, představiteli obcí ORP Znojmo a města Znojma. V procesu KPSS je zapojeno na 100 osob, které se pravidelně účastní jednání pracovních skupin, aktivit souvisejících s přípravou plánu a dalších doprovodných akcí majících vztah k sociálním službám Znojemska.

Organizační skupina komunitního plánování:

Organizační skupinu KPSS tvoří zástupci uživatelů sociálních služeb, poskytovatelů sociálních služeb, zadavatelů sociálních služeb a vedoucí jednotlivých pracovních skupin. Skupina řídí činnost pracovních skupin, definuje a schvaluje postup prací, projednává výstupy z pracovních skupin. Sestavuje plán a definuje jeho konečnou podobu. Podílí se na přenosu informací k představitelům města a obcí, kteří mají rozhodovací pravomoci.

Zástupci zadavatele:

Mgr. Blaha Jan
místostarosta města Znojma

Ing. Vedra Lubomír
starosta - Městys Vranov nad Dyjí

Ing. Šalomon Zdeněk
tajemník města Hrušovany nad Jevišovkou

Zástupci poskytovatelů sociálních služeb:

Mgr. Sovjáková Radka, DiS.
Centrum sociálních služeb Znojmo, příspěvková organizace

Mgr. Adámek Evžen
DCHB, Oblastní charita Znojmo

Ing. Veleba Michal
SeneCura seniorcentrum Šanov

Zástupci uživatele:

Mgr. Burdík Karel
Svobodová Jana, DiS.

Vedoucí pracovních skupin:

Mgr. Zárubová Klára – OOSV
Svobodová Jana, DiS. - OZP
Mgr. Svobodová Martina - S
Mgr. Svobodová Alice – DMR

KOMUNITNÍ PLÁNOVÁNÍ SOCIÁLNÍCH SLUŽEB

Jedním ze způsobů, jak mohou být zpracovány rozvojové plány je využití metody komunitního plánování vycházející z participativního přístupu. Participací se rozumí, že do přípravy těchto dokumentů je oslovena co nejširší veřejnost dané obce či územní oblasti, pro kterou se daná koncepce vytváří. Tuto metodu je možné využít pro různé oblasti života v regionu. V dokumentu se zabýváme oblastí sociálních služeb. Je však důležité zabývat se vazbami na jiná související odvětví, jako např. rodinu, zdravotnictví, školství, trh práce, bariéry či bytovou politiku.

Legislativní oporou pro proces plánování sociálních služeb je Zákon č. 108/2006 Sb., o sociálních službách, především §94 a §95 a také Zákon o obcích č. 128/2000 Sb. §2. V zákonu o sociálních službách se hovoří o „Střednědobém plánu rozvoje sociálních služeb“, který má charakter komunitního plánu. V § 94 je pak uvedeno, že obec zajišťuje potřeby poskytování sociálních služeb osobám nebo skupinám osob na svém území.

Zákon o obcích udává obci v samostatné působnosti povinnost pečovat v souladu s místními předpoklady a s místními zvyklostmi o vytváření podmínek pro rozvoj sociální péče a pro uspokojování potřeb svých občanů.

Snahou plánování sociálních služeb je zajistit dostupnost aktuálně poptávaných a potřebných sociálních služeb včetně zvyšování jejich kvality tak, aby sociální služby byly dostupné jak místně, kapacitně, tak časově.

Vizí komunitního plánování je dosáhnout takového rozvoje sociální sféry, aby reagoval na zjištěné potřeby občanů, aby síť sociálních služeb byla dostupná, kvalitní, efektivní a hospodárná.

Pomocí komunitního plánování se snažíme zajistit, aby sociální služby byly:

- dostupné (kapacitně, místně, časově...),
- kvalitní, reagující na potřeby uživatelů,
- hospodárné.

Sociální služby mají reagovat na potřeby uživatelů a jejich nabídka by měla být přehledná a srozumitelná pro všechny, kteří dané služby potřebují nebo by je mohli potřebovat. Usilujeme o to, aby peníze byly vynakládány jen na takové služby, které jsou v daném čase a místě nezbytné.

V rámci metody komunitního plánování spolu plánují a spolupracují minimálně tři strany, které tvoří tzv. triádu:

uživatelé sociálních služeb (lidé využívající sociální služby, potenciální uživatelé),

poskytovatelé sociálních služeb (příspěvkové organizace města a nestátní neziskové organizace činné v sociální oblasti),

• zadavatelé sociálních služeb (politici, zástupci měst a obcí).

Komunitní plánování tvoří spirálu, v níž se fáze, témata a mnohé problémy cyklicky opakují a je nutné se jimi znovu zabývat a vyhodnocovat je na nové úrovni vývoje.

Na základě zjištění a v návaznosti na finanční zdroje a možnosti, stanovíme nové priority rozvoje sociálních služeb v navazujícím období.

KOMUNITNÍ PLÁNOVÁNÍ SOCIÁLNÍCH SLUŽEB V JIHMORAVSKÉM KRAJI

Základní krajskou strategií pro oblast sociálních služeb je střednědobý plán rozvoje sociálních služeb (dále jen „SPRSS“), který definuje žádoucí směr rozvoje sociálních služeb na jeho území tedy na území Jihomoravského kraje (dále jen „JMK“).

Doposud jsou dle § 95 Zákona o sociálních službách č. 108/2006 Sb. ve znění pozdějších předpisů jednotlivé kraje zodpovědné za návrh a řízení sítě sociálních služeb na svém území. Navržená síť má odpovídat reálným potřebám a očekávaným dostupným zdrojům. To vše se děje ve spolupráci s uživateli, poskytovateli, zadavateli sociálních služeb a obcemi na území kraje.

Zpracovaný krajský SPRSS vymezuje podporovanou síť sociálních služeb včetně stanovení její nákladovosti, dále také priority a podmínky, za nichž je možný rozvoj sociálních služeb v příslušném období na území JMK. SPRSS je tak navázán na financování sociálních služeb.

Kraje musejí tyto zpracované dokumenty předkládat k žádosti o poskytnutí dotace na financování sociálních služeb z Ministerstva práce a sociálních věcí (dále jen „MPSV“).

V rámci JMK je 21 ORP, se kterými kraj při plánování sociálních služeb spolupracuje. Do této spolupráce je zapojeno také měs-

to Znojmo. Priority, opatření a síť sociálních služeb stanovené v SPRSS vycházejí z potřeb jednotlivých obcí, které jsou zjišťovány přes místní koordinátory a okresní týmy. Výstupy a zjištění jsou provázány s financováním sociálních služeb.

JMK svolává ke spolupráci při plánování sociálních služeb také okresní týmy, kde jsou zástupci obce, odboru sociálního a koordinátor KPSS dané obce a společně na okresní úrovni plánují potřebu rozvoje sociálních služeb.

Financování sociálních služeb ze strany JMK probíhá dle Pravidel řízení o stanovení a přiznání finanční podpory Jihomoravského kraje na příslušné období (v současnosti pro léta 2019 - 2020) v oblasti podpory poskytování sociálních služeb – (dále jen „Pravidla JMK“). Pravidla JMK reflektují transformaci systému financování sociálních služeb a principy veřejné podpory (vyrovnávací platby) včetně dalších změn.

Od 1. ledna 2015 proběhla změna ve správě systému sociálních služeb a dle §101a zákona č. 108/2006 Sb., o sociálních službách, ve znění pozdějších předpisů bylo decentralizováno rozhodování o finanční podpoře na regionální – krajskou úroveň.

Pravidla JMK stanovují míru spolufinancování sociální služby z úrovně JMK a obcí. Spolufinancování z úrovně územně samosprávných celků se počítá z celkových obvyklých (průměrných) nákladů příslušného druhu sociální služby.¹

¹ Pravidla řízení o stanovení a přiznání finanční podpory Jihomoravského kraje pro léta 2019 – 2020 v oblasti podpory poskytování sociálních služeb, str. 22, JMK, 21. 6. 2018 ve znění Dodatku č. 5, schváleného ZM JMK dne 12. 12. 2019

Tab. č. 1: Procento spolufinancování služby z úrovně Jihomoravského kraje a obcí

	Procentní rozdělení složky předpokládané míry spolufinancování obcí a kraje		Procentní složka předpokládané míry spolufinancování Jihomoravského kraje v rámci řízovatelských funkcí formou příspěvku zřizovatele
	Obce	Kraj	
SLUŽBY ODBORNÉHO SOCIÁLNÍHO PORADENSTVÍ s převažující cílovou skupinou osob, které jsou oběťmi domácího násilí nebo trestních činů nebo osoby s poruchami příjmu potravy			
forma poskytovatele služby:			
obce a příspěvkové organizace obcí	10	14	0
nestátní neziskové organizace, obchodní organizace (fyzické a právnické osoby)	8	16	0
příspěvkové organizace Jihomoravského kraje	0	0	24
SLUŽBY ODBORNÉHO SOCIÁLNÍHO PORADENSTVÍ pro ostatní cílové skupiny			
forma poskytovatele služby:			
obce a příspěvkové organizace obcí	20	4	0
nestátní neziskové organizace, obchodní organizace (fyzické a právnické osoby)	18	6	0
příspěvkové organizace Jihomoravského kraje	0	0	24
SLUŽBY SOCIÁLNÍ PREVENCE: raná péče, telefonická krizová pomoc, tlumočnické služby, kontaktní centra, krizová pomoc, nízkoprahová denní centra, noclehárny, služby následné péče, terapeutické komunity, terénní programy, sociální rehabilitace			
forma poskytovatele služby:			
obce a příspěvkové organizace obcí	20	3,5	0
nestátní neziskové organizace, obchodní organizace (fyzické a právnické osoby)	17	6,5	0
příspěvkové organizace Jihomoravského kraje	0	0	23,5

	Procentní rozdělení složky předpokládané míry spolufinancování obcí a kraje		Procentní složka předpokládané míry spolufinancování Jihomoravského kraje v rámci zřizovatelských funkcí formou příspěvku zřizovatele
	Obce	Kraj	
SLUŽBY SOCIÁLNÍ PREVENCE: intervenční centra, sociálně terapeutické dílny, domy na půl cesty, azylové domy			
forma poskytovatele služby:			
obce a příspěvkové organizace obcí	20	3,5	0
nestátní neziskové organizace, obchodní organizace (fyzické a právnické osoby)	20	3,5	0
příspěvkové organizace Jihomoravského kraje	0	0	23,5
SLUŽBY SOCIÁLNÍ PREVENCE: sociálně aktivizační služby pro seniory a osoby se zdravotním postižením, nízkoprahová zařízení pro děti a mládež			
forma poskytovatele služby:			
obce a příspěvkové organizace obcí	30	3,5	0
nestátní neziskové organizace, obchodní organizace (fyzické a právnické osoby)	27	6,5	0
příspěvkové organizace Jihomoravského kraje	0	0	33,5
SLUŽBY SOCIÁLNÍ PÉČE (bez pečovatelské služby)			
forma poskytovatele služby:			
obce a příspěvkové organizace obcí	9,5	2,5	0
nestátní neziskové organizace, obchodní organizace (fyzické a právnické osoby)	6	6	0
příspěvkové organizace Jihomoravského kraje	0	0	12
SLUŽBY SOCIÁLNÍ PÉČE: pečovatelská služba			
forma poskytovatele služby:			
obce a příspěvkové organizace obcí	22	3	0
nestátní neziskové organizace, obchodní organizace (fyzické a právnické osoby)	20	5	0
příspěvkové organizace Jihomoravského kraje	0	0	25

Zdroj: DODATEK Č. 5 k Pravidlům řízení o stanovení a přiznání finanční podpory Jihomoravského kraje pro léta 2019-2020 v oblasti podpory poskytování sociálních služeb, schválen Zastupitelstvem Jihomoravského kraje na 27. zasedání konaném dne 12. 12. 2019 usnesením č. 2465/19/Z27

KOMUNITNÍ PLÁNOVÁNÍ SOCIÁLNÍCH SLUŽEB NA ZNOJEMSKU

Garantem KPSS na Znojemsku je Město Znojmo, odbor sociální. Prostřednictvím odboru je zprostředkován přenos informací mezi volenými orgány města Znojma, organizační skupinou a dalšími subjekty komunitního plánování Znojemska. Členové komunitního plánování se podílí na přípravě podkladů pro jednání volených orgánů města Znojma.

Celý proces komunitního plánování je realizován pro správní obvod obce s rozšířenou působností města Znojma (dále jen „SO ORP Znojmo“), tedy 111 obcí (město Znojmo + 110 obcí) již od přelomu let 2004/2005. Plán tak zachycuje nejen záměry města Znojma v sociální oblasti, ale také potřeby obcí ve SO ORP Znojmo, které při plánování spolupracovaly.

Na začátku realizace komunitního plánování na Znojemsku bylo usnesení Zastupitelstva města Znojma č. 64/2004 bod č. 2091 o schválení proškolení zástupců triády poskytovatele, zadavatele a uživatele v programu pro komunitní plánování. Následovala realizace projektu pod názvem „Příprava a vytvoření komunitního plánu sociálních služeb pro znojemský region“, který byl podpořen v rámci SROP, Grantového schématu Jihomoravského kraje, opatření 3.2. Rozvoj lidských zdrojů v regionech. Díky tomuto projektu získalo město Znojmo zdroje na zahájení prvních kroků pro realizaci procesu KPSS. Realizaci projektu zajišťovala příspěvková organizace města Znojma Centrum sociálních služeb Znojmo.

Ze vzájemné spolupráce a jednotlivých kroků byl v závěru projektu sestaven „Komunitní plán sociálních služeb pro region Znojmo na období 2007–2010“. Koncem roku 2010 byl vytvořen 2. Ko-

munitní plán rozvoje sociálních služeb Znojemska na rok 2011. V období let 2011–2012, byl realizován grantový projekt nazvaný „Střednědobý plán rozvoje sociálních služeb Znojemska“, financovaný z Evropského sociálního fondu. Výstupem dvouleté činnosti členů KPSS byl 3. komunitní plán - „Střednědobý plán rozvoje sociálních služeb Znojemska na období 2012–2014“ který byl následně doplňován prováděcími dokumenty – jednoleťmi Akčními plány rozvoje sociálních služeb. Od května 2012 se jednotlivé pracovní skupiny scházely v rámci KPSS a připravovaly již 4. komunitní plán pod názvem - „Střednědobý plán rozvoje sociálních služeb Znojemska na období 2015–2019“.

Po ukončení realizace projektů financovaných z prostředků Evropské unie pod příspěvkovou organizací města Znojma Centrum sociálních služeb byla v roce 2015 činnost komunitního plánování převedena do organizační struktury města Znojma pod odbor sociální.

V průběhu let 2018 – 2019 členové pracovních skupin KPSS mapovali potřeby v sociální oblasti na Znojemsku. JMK nechal zpracovat „Analýzu potřebnosti sociálních služeb v Jihomoravském kraji“ pro správní obvod obce s rozšířenou působností Znojmo, která se stala jedním z podkladů pro návrh rozvojových oblastí. **Ke spolupráci na novém SPRSS Znojemska byli osloveni poskytovatelé sociálních služeb, uživatelé, zadavatelé a lidé z řad laické i odborné veřejnosti. Na základě získaných podnětů a zjištěných potřeb byl vytvořen 5. komunitní plán – „Střednědobý plán rozvoje sociálních služeb Znojemska na období 2020-2023“.**

Do celého procesu komunitního plánování sociálních služeb Znojemska se podařilo v rámci jednání pracovních skupin a dalších setkání zapojit na 100 osob.

Zapojení obcí ORP Znojmo

Do řešení problematiky sociálních služeb na Znojemsku jsou zapojovány obce ve SO ORP Znojmo. Jedná se o 111 obcí (110 obcí a město Znojmo).

V rámci procesu KPSS je realizováno mnoho aktivit směřovaných na celé území ORP Znojmo. Jedná se o informační aktivity a aktivity spojené s řešením problematiky financování a poskytováním sociálních služeb na celém území ORP Znojmo.

Všechny obce jsou informovány o procesu KPSS, prostřednictvím setkání se starosty obcí, účastí zástupců některých obcí v procesu KPSS.

Obce ve SO ORP Znojmo participují na solidárním systému spolufinancování sociálních služeb, díky němuž mohou poskytovatelé sociálních služeb zajistit poskytnutí svých služeb potřebným občanům v těchto obcích.

Podrobněji k financování sociálních služeb ze strany obcí v kapitole financování sociálních služeb.

Při zpracování plánů rozvoje sociálních služeb jsou představitelé obcí informativním dopisem žádáni o sdělení záměrů, které evidují v sociální oblasti v jejich obci, aby bylo možné tyto záměry zahrnout do daného plánu a reagovat také nabídkou ze strany poskytovatelů sociálních služeb.

VYJÁDRĚNÍ ZASLALY OBCE:

Běhařovice, Bítov, Boskovštejn, Citonice, Čejkovice, Dyjákovice, Dyjákovičky, Dyje, Hevlín, Hostim, Kuchařovice, Mašovice, Nový Šaldorf – Sedlešovice, Pavlice, Podmolí, Prosiměřice, Slatina, Štítary, Těšetice, Valtrovice, Vevčice, Vranov nad Dyjí, Vrbovec, Zálesí, Želetice, Žerotice.

KONKRÉTNÍ POTŘEBY / ZÁMĚRY BYLY SDĚLENY OD NÁSLEDUJÍCÍCH OBCÍ:

Běhařovice

obec neplánuje investiční akce v sociálních službách ani jejich nové zřízení
zájem je o rozšíření terénních služeb v oblasti paliativní péče

Bítov

obec neplánuje v oblasti sociální žádné vlastní aktivity; bude se účastnit spolufinancování terénních sociálních služeb na základě solidárního systému financování obcí v ORP Znojmo
obec stále hledá zájemce o vybudování pečovatelských bytů nebo komunitního domu pro seniory v prostorách bývalé základní školy

Boskovštejn

není plánováno zřízení nových sociálních služeb
prioritní oblasti – dostupnost dluhové poradny, občanské poradny, pečovatelské služby

Citonice

využívání sociálních služeb tak, jako doposud; spoluúčast na solidárním systému financování sociálních služeb

Čejkovice

obec neplánuje v oblasti sociálních služeb rozvoj či zřízení nových sociálních služeb

Dyjákovice

obec nemá v současné době žádné potřeby a plány a do budoucna neuvažuje o rozvoji či zřízení nových sociálních služeb

Dyjákovičky

obec neplánuje nové zřízení sociálních služeb

Dyje

plánován není rozvoj v oblasti sociálních služeb; nadále bude pokračovat zapojení se do solidárního systému financování terénních sociálních služeb

Hevlín

využívání sociálních služeb poskytovaných na Znojemsku, pečovatelské služby; finanční podpora terénních sociálních služeb v rámci solidárního systému financování

Hostim

potřeba pečovatelské služby - v současné době je pro občany stále vzdálená
obec nemá záměr zřídit vlastní sociální služby

Kuchařovice

spolupráce a rozšiřování služeb pro seniory – zejména pečovatelská, ošetrovatelská služba

Mašovice

obec v oblasti sociální nic neplánuje

Nový Šaldorf – Sedlešovice

obec nemá požadavky do nového komunitního plánu a neplánuje žádné rozšiřování sociálních služeb; obec se bude nadále spolupodílet na financování sociálních služeb v rámci solidárního systému obcí ORP Znojmo

Pavlice

nejvíce potřebná je služba terénní (především pro seniory), ošetrovatelství, nákupy, drobný úklid aj.
obec neplánuje zřízení vlastních sociálních služeb

Podmolí

obec bude pro občany zřídit ordinaci a zázemí pro lékaře

Prosiměřice

obec neplánuje v oblasti sociální žádný rozvoj či zřízení nových sociálních služeb

Slatina

není plánován rozvoj či zřízení nových sociálních služeb

Štítary

občané nejeví zájem o služby v sociální oblasti; obec tak neplánuje žádný rozvoj či zřízení sociálních služeb

Těšetice

obec neplánuje žádný rozvoj či zřízení nových sociálních služeb nad rámec stávající úrovně zajišťovanou ORP Znojmo, kterou obec solidárně financuje

Valtovice

využívání stávajících sociálních služeb; zapojení se do solidárního systému financování terénních sociálních služeb v ORP Znojmo

Vevčice

spolupráce v oblasti sociálních služeb, podpora aktivit pro seniory a zdravotně znevýhodněné; podpora návazných aktivit v obci nezbytných pro život v obci a sloužících jako prevence sociální izolace seniorů

Vranov nad Dyjí

bez připomínek k sociální oblasti

Vrbovec

není plánován rozvoj či zřízení nových sociálních služeb

Zálesí

v sociální oblasti zatím obec nespátřuje žádné potřeby, které by obec nevyřešila; v oblasti sociální neplánuje obec rozvoj a zřízení nových sociálních služeb

Želetice

není plánován rozvoj či zřízení nových sociálních služeb, zajišťování bydlení ve stávajícím DPS „Harantův dům“

Žerotice

občané obce Žerotice budou nadále využívat sociální služby v rozsahu jako dosud; obec se bude nadále podílet na financování terénních sociálních služeb na základě solidárního systému obcí v ORP Znojmo

Organizační zajištění procesu komunitního plánování sociálních služeb Znojemska

Organizační strukturu procesu KPSS tvoří organizační skupina a pracovní skupiny.

Organizační skupinu tvoří zástupci z řad uživatelů, zástupci z řad poskytovatelů sociálních služeb a zástupci zadavatele (starostové obcí, představitelé města Znojma), schází se čtyřikrát do roka nebo dle aktuální potřeby. Projednává výstupy z pracovních skupin, připomínkuje a schvaluje materiály a řídí pracovní skupiny.

Výstupy z organizační skupiny jsou prostřednictvím sociálního odboru při MěÚ Znojmo předávány k projednání Radě a Zastupitelstvu města Znojma. O výstupech KPSS je informována také komise sociální a zdravotní při MěÚ Znojmo.

Součástí organizační struktury procesu KPSS jsou dále **čtyři pracovní skupiny**, které se scházejí čtyřikrát ročně, případně dle potřeby. Jejich složení odpovídá principu triády. Ve skupinách jsou zástupci **zadavatele, poskytovatele a uživatele**. V pracovních skupinách jsou zastoupeny osoby (občané města Znojma a ORP Znojmo), které se procesu KPSS aktivně ve svém volném čase účastní, sdělují podněty a připravují podklady pro zpracování plánu rozvoje sociálních služeb Znojemska. Podílejí se také na realizaci informačních aktivit, přednášek, seminářů a zpracování potřebných materiálů k sociálním službám.

Jedná se přibližně o sto účastníků pracovních skupin (laické i odborné veřejnosti), kteří se dobrovolně, aktivně, ve svém volném čase zapojují do zjišťování potřeb v sociální oblasti.

PRACOVNÍ SKUPINY SE ZAMĚŘUJÍ NA TYTO CÍLOVÉ SKUPINY:

SENIORŮ

- Osoby v důchodovém věku

OSOBY SE ZDRAVOTNÍM POSTIŽENÍM

- Osoby s tělesným postižením
- Osoby se smyslovým (zrakovým, sluchovým) postižením
- Osoby s mentálním postižením
- Osoby s kombinovanými vadami
- Osoby s chronickým duševním onemocněním

OSOBY OHROŽENÉ SOCIÁLNÍM VYLOUČENÍM, OSOBY V KRIZI, ETNICKÉ MENŠINY

- Osoby v krizi
- Osoby nepřizpůsobivé
- Osoby propuštěné z výkonu trestu
- Osoby opouštějící kvůli zletilosti zařízení ústavní výchovy
- Osoby žijící nedůstojným způsobem života
- Osoby ohrožené závislostmi
- Etnické menšiny
- Nízká kvalita bydlení, zadluženost

DĚTI, MLÁDEŽ A RODINU

- Děti a mládež ve věku od 6 do 26 let (ohrožené nežádoucími jevy)
- Rodiny s dětmi
- Oběti domácího násilí a trestné činnosti

Schéma organizační struktury

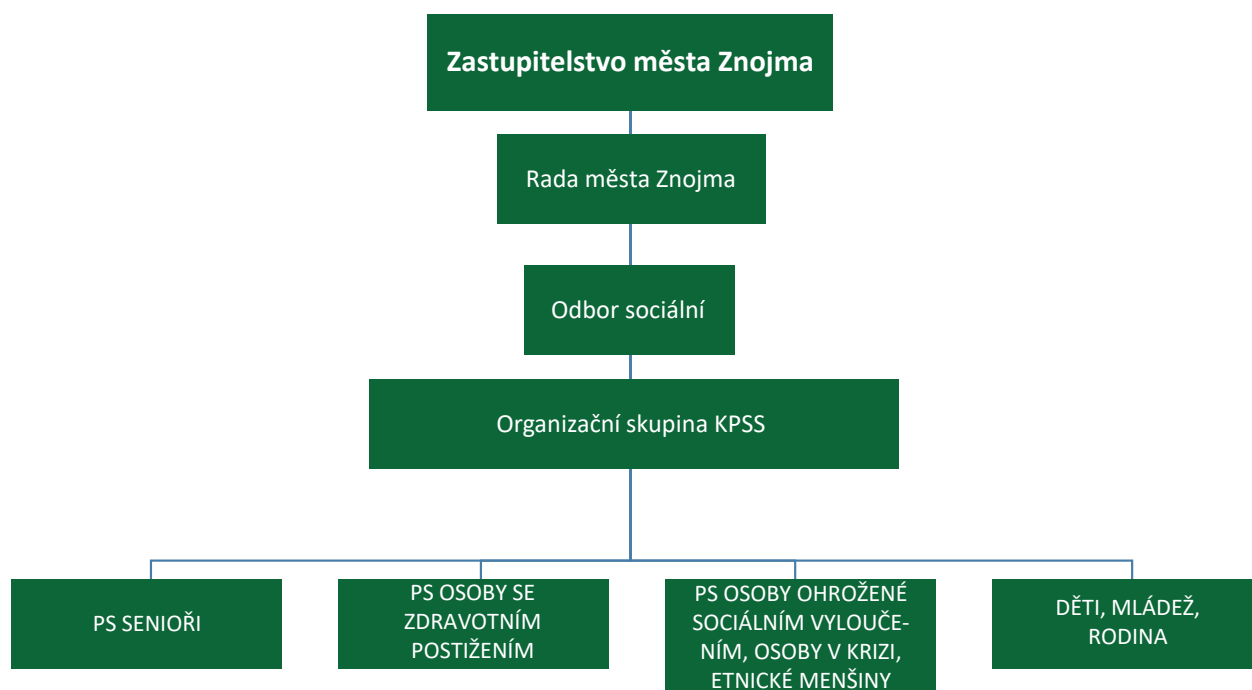

Vyhodnocení realizace procesu komunitního plánování sociálních služeb Znojemska za období 2015 – 2019

Střednědobý plán rozvoje sociálních služeb Znojemska na období 2015–2019 definuje priority a opatření, které se týkají rozvoje sociální oblasti ve znojenském regionu. Na hodnocení realizace daného plánu se podílí organizační skupina a jednotlivé pracovní skupiny v rámci své činnosti. Výstupy a informace z hodnocení dále slouží pro sestavování nového plánu rozvoje sociálních služeb Znojemska.

Jednotlivé roky v období platnosti plánu jsou hodnoceny prostřednictvím monitorovacích zpráv za každý kalendářní rok o realizaci Střednědobého plánu rozvoje sociálních služeb Znojemska na období 2015 – 2019.

VÝSLEDKY PROCESU KPSS:

- pokračující proces KPSS na Znojemsku pod odborem sociálním MěÚ Znojmo,
- zachování existence sociálních služeb na Znojemsku a podpora jejich rozvoje,
- nastavení Sítě poskytovatelů sociálních služeb ORP Znojmo, každoročně aktualizovaná a schválená Zastupitelstvem města Znojma,
- jednoleté Akční plány rozvoje sociálních služeb Znojemska (prováděcí dokumenty ke SPRSS Znojemska) s konkrétními záměry naplňování jednotlivých opatření na daný rok sloužící jako podklad pro přidělování dotací z MPSV, JMK,
- zavedení dotačního programu pro sociální služby ve městě Znojmo,

- **vytvoření solidárního systému financování a zapojení obcí v ORP Znojmo do tohoto systému – obce se tak spolupodílejí na financování terénních sociálních služeb,**
- poskytování nových či rozšíření stávajících sociálních služeb (nové organizace: Práh jižní Morava, z.ú. Paspoint, z.ú. apod.)
- podpora a rozvoj dobrovolnictví,
- vytvoření Konceptce Rodinné politiky města Znojma a zavedení pozice koordinátora RPMZ,
- do procesu KPSS jsou zapojováni uživatelé, kteří mají možnost vyjádřit své názory a podněty k dané problematice,
- rozvíjející se spolupráce mezi poskytovateli sociálních služeb,
- zvyšování povědomí o sociální oblasti u představitelů města Znojma a obcí Znojemska,
- zvyšování informovanosti mezi laickou i odbornou veřejností
- dlouhodobá spolupráce s JMK v rámci procesu plánování a financování sociálních služeb,
- realizace „Dne sociálních služeb aneb jeden svět pro všechny“
- pořádání přednášek v rámci Týdne sociálních služeb ČR ve spolupráci s jednotlivými poskytovateli sociálních služeb,
- existence webového portálu www.socialnisluzby-znojemsko.cz a jeho průběžná aktualizace.

Implementace a monitoring

Proces implementace, monitorování a vyhodnocování plnění plánu, který je podkladem pro rozvoj sociálních služeb na Znojmsku, bude probíhat v rámci organizační struktury komunitního plánování. Po schválení plánu Zastupitelstvem města Znojma a po předání jednotlivým obcím ve SO ORP Znojmo, následuje další fáze procesu, kterou je fáze implementace a hodnocení schváleného dokumentu. Tento proces bude probíhat ve čtyřletém období (2020, 2021, 2022, 2023), ve kterém by se mělo naplnit co nejvíce naplánovaných cílů, opatření a aktivit. Pro hodnocení stavu naplňování jednotlivých priorit budou zpracovány monitorovací zprávy. Zprávy budou předkládány na vědomí Zastupitelstvu města Znojma, obcím ve SO ORP Znojmo a zveřejňovány na webovém portálu.

Změny umožní jednoleté AKČNÍ PLÁNY, které zohledňují aktuální legislativní změny, finanční možnosti města Znojma a aktuální potřeby. Akční plány jsou tvořeny v pracovních skupinách a organizační skupině KPSS, a vycházejí z nastavených priorit a opatření ve schváleném dokumentu a z průběžného monitoringu plnění. Akční plány sociálních služeb jsou předkládány Radě a Zastupitelstvu města Znojma ke schválení.



PODKLADY PRO ZPRACOVÁNÍ 5. KOMUNITNÍHO PLÁNU

Při sestavování plánu jsme vycházeli z popisu aktuální situace na našem území a z vyhodnocení Střednědobého plánu rozvoje sociálních služeb Znojemska na období 2015–2019 (4. Komunitního plánu rozvoje sociálních služeb Znojemska).

VYUŽITÉ ZDROJE:

- Analýza potřebnosti sociálních služeb v Jihomoravském kraji, vypracováno pro správní obvod obce s rozšířenou působností Znojmo, březen 2019
- Český statistický úřad
- Úřad práce Znojmo
- Finanční analýza sociálních služeb na Znojemsku

- Krajský informační systém sociálních služeb Jihomoravského kraje - KISSoS
- Registr poskytovatelů sociálních služeb MPSV
- Střednědobý plán rozvoje sociálních služeb v Jihomoravském kraji na období 2018 - 2020
- SWOT analýzy jednotlivých cílových skupin zpracovaných v pracovních skupinách
- Vyhodnocení Střednědobého plánu rozvoje sociálních služeb Znojemska na období 2015 - 2019
- Výstupy z jednání pracovních skupin
- Zákon č. 108/2006 Sb. o sociálních službách.

Sociodemografická analýza

VYMEZENÍ ÚZEMÍ

Správní obvod ORP Znojmo je součástí JMK, leží v jeho jihozápadní části na hranici s Rakouskem a s krajem Vysočina. ORP Znojmo je největším správním obvodem obce s rozšířenou působností v JMK co do počtu obcí, které spadají do jeho působnosti – 111 obcí.

Do správního obvodu ORP Znojmo náleží tyto obce:

Bantice, Běhařovice, Bezkov, Bítov, Blanné, Blížkovice, Bojanovice, Borotice, Boskovštejn, Božice, Břežany, Čejkovice, Černín, Citonice, Ctudružice, Dobšice, Dyjákovice, Dyjákovičky, Dyje, Grešlové Mýto, Havraníky, Hevlín, Hluboké Mašůvky, Hnanice, Hodonice, Horní Břečkov, Horní Dunajovice, Hostim, Hrabětice, Hrádek, Hrušovany nad Jevišovkou, Chvalatice, Chvalovice, Jaroslavičice, Jevišovice, Jiříce u Moravských Budějovic, Korolupy, Kravsko, Krhovice, Křepice, Křídlovky, Kuchařovice, Kyjovice,

Lančov, Lechovice, Lesná, Litobratřice, Lubnice, Lukov, Mackovice, Mašovice, Medlice, Mikulovice, Milíčovice, Morašice, Němčičky, Nový Šaldorf-Sedlešovice, Olbramkostel, Oleksovice, Onšov, Oslonice, Pavlice, Plaveč, Plenkovice, Podhradí nad Dyjí, Podmolí, Podmyče, Práče, Pravice, Prokopov, Prosiměřice, Přeskače, Rozkoš, Rudlice, Šafov, Šanov, Šatov, Štítary, Šumná, Slatina, Slup, Stálky, Starý Petřín, Stošíkovičky na Louce, Strachotice, Střelice, Suchohrdly, Tasovice, Těšetice, Tvořihráz, Uherčice, Újezd, Únanov, Valtrovice, Velký Karlov, Vevčice, Višňové, Vítonice, Vracovice, Vranov nad Dyjí, Vranovská Ves, Vratěšín, Vrbovec, Výrovce, Vysočany, Zálesí, Zblovce, Želetice, Žerotice, Žerůtky, Znojmo.

Ve správním obvodu ORP Znojmo o rozloze území 1 242 km² žilo k 31. 12. 2018 celkem 91 735 (45 221 muži a 46 514 ženy). Ve Znojmě žilo k tomuto datu celkem 33 780 obyvatel.

SO ORP ZNOJMO

k 1. 1. 2016



05 2,5 10 15 20 km

Tab. č. 2: Pohyb obyvatelstva v ORP Znojmo v letech 2014, 2016, 2018

Vývoj počtu obyvatel		2014	2016	2018
Počet obyvatel celkem		91 198	91 424	91 735
V tom:	muži	44 928	45 112	45 221
	ženy	46 270	46 312	46 514
Věkové skupiny				
	0–14	13 994	14 261	14 574
V tom ve věku:	15–64	61 734	60 560	59 536
	65 +	15 470	16 603	17 625
Průměrný věk (celkem)		41,3	41,8	42,2
Index stáří (65+ / 0 - 14 v %)		110,9	116,4	120,9
Muži				
	0–14	7 216	7 358	7 496
V tom ve věku:	15–64	31 359	30 769	30 252
	65 +	6 353	6 985	7 473
Ženy				
	0–14	6 728	6 903	7 078
V tom ve věku:	15–64	30 425	29 791	29 284
	65 +	9 117	9 618	10 152
Pohyb obyvatel				
Celkový přírůstek		76	101	267
Přirozený přírůstek obyvatel (narození - zemřelí)		28	19	49
Přírůstek stěhováním		48	82	218
<i>Pramen: Statistické ročenky Jihomoravského kraje, ČSÚ, září 2019</i>				

VĚKOVÉ SLOŽENÍ OBYVATEL SO ORP ZNOJMO

Strukturu populace správního obvodu ORP Znojmo podle věku zobrazuje následující graf, který zachycuje absolutní počty obyvatel v pětiletých věkových skupinách. Skupina obyvatel v postreprodukčním věku (věk 50 a více let), početně převažuje nad dětskou složkou (věk 0 až 14 let).

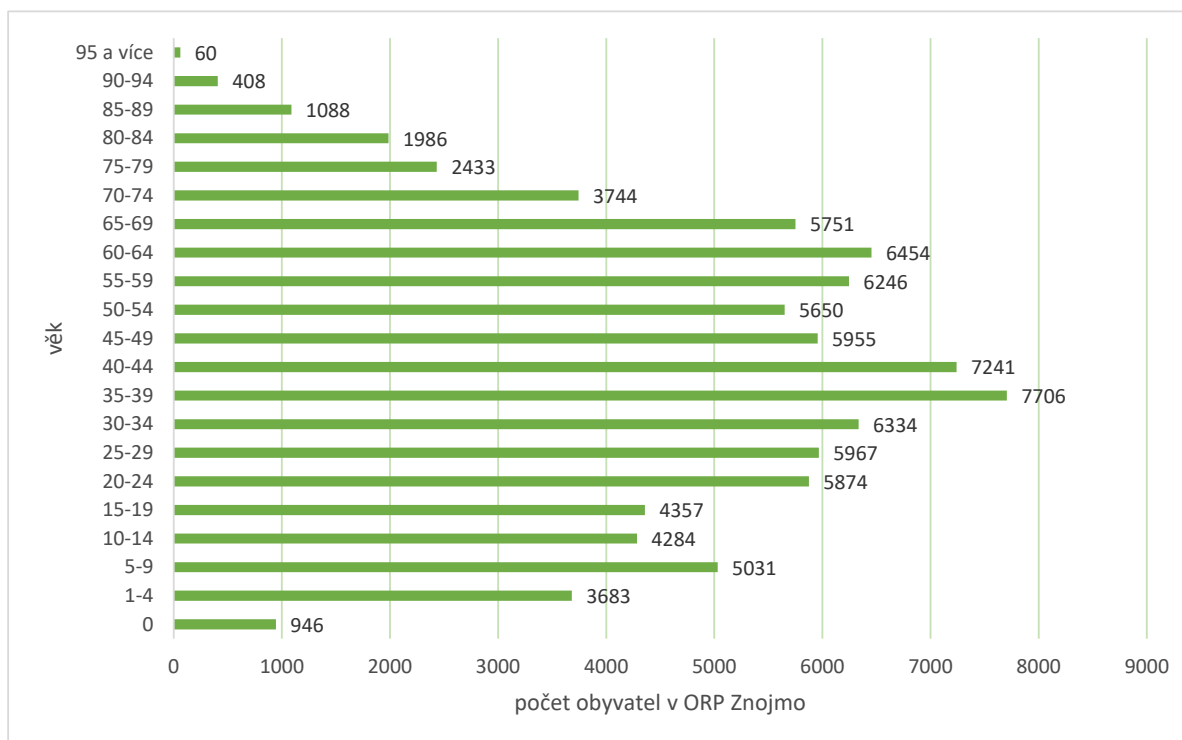

Graf 1: Počet obyvatel v ORP Znojmo podle pětiletých věkových skupin k 31. 12. 2014

Zdroj: ČSÚ, listopad 2019; vlastní zpracování

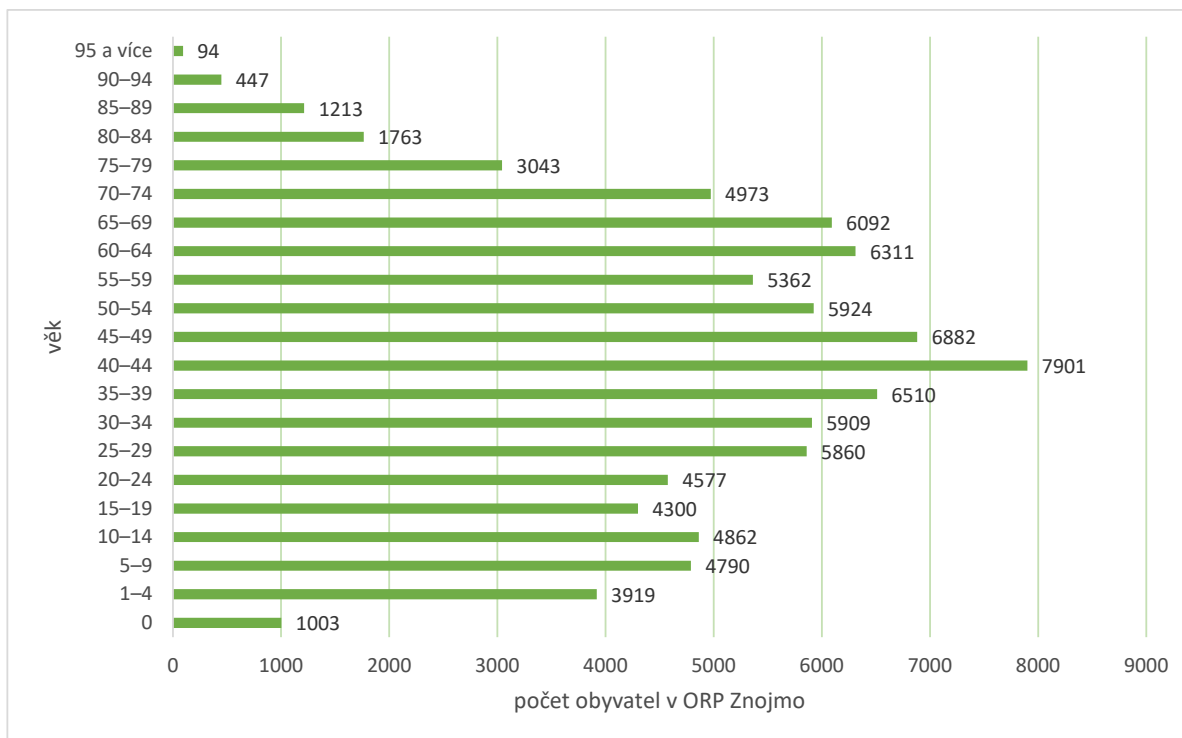

Graf 2: Počet obyvatel v ORP Znojmo podle pětiletých věkových skupin k 31. 12. 2018

Zdroj: ČSÚ, listopad 2019; vlastní zpracování

V celém správním obvodu Znojmo i přímo ve městě Znojmě se v uplynulých letech snižoval podíl dětí mladších 15 let na celkovém počtu obyvatel. Podíl seniorů ve věku 65 a více let se od roku 2003 začal zvyšovat. Od roku 2005 byl již podíl seniorů vyšší než podíl dětí a rozdíl mezi oběma věkovými skupinami se stále zvětšuje. K 31. 12. 2014 bylo ve SO ROP Znojmo evidováno 15 470 osob ve věku 65+ z toho 6 353 mužů a 9 117 žen. V roce

2014 bylo v ORP Znojmo 13 994 dětí ve věku 10 – 14 let a v roce 2018 14 574.

Index stáří (65+/0–14) dle ČSÚ k 31. 12. 2018 byl v ORP Znojmo 120,9. Oproti roku 2010 se navýšil o 25,5. Průměrný věk obyvatel byl ke konci roku 2018 42,2 let.

NEZAMĚSTNANOST

Z důvodu shromažďování a evidence dat jsou údaje v oblasti zaměstnanosti uvedeny za územní jednotku - okres Znojmo.

Okres Znojmo byl v roce 2018 okresem s nejvyšší hodnotou podílu nezaměstnaných osob v JMK (**5,9 %**), a zároveň **pátou nejvyšší úrovní nezaměstnanosti mezi okresy ČR.**

Dlouhodobá nezaměstnanost je ovlivněna zejména geografickou vzdáleností od významných center a nedostatečnou dopravní infrastrukturou, která limituje možnosti denní dojízdky za prací.

Průmysl je koncentrován do Znojma a jeho blízkého okolí. Nedostatek pracovních příležitostí je zejména v okrajových mikroregionech Vranovska a Hrušovanska, kde se rovněž nejvíce projevuje sezónnost.

Na okrese Znojmo byl v roce 2014 podíl nezaměstnanosti ve výši 10,9% a v roce 2018 došlo k poklesu na 5,9%. I při tomto poklesu se okres Znojmo stále řadí mezi okresy s nejvyšším podílem nezaměstnanosti v JMK.

V roce 2014 bylo na okrese Znojmo celkem 8384 uchazečů o zaměstnání na 456 volných pracovních míst a v roce 2018 pak

na 1459 volných pracovních míst bylo evidováno 4545 nezaměstnaných.

Došlo také k poklesu počtu uchazečů na jedno pracovní místo z 18,4 v roce 2014 na 3,1 uchazečů na jedno pracovní místo v roce 2018.

K 30. 9. 2019 bylo ve městě Znojmo 1062 uchazečů o zaměstnání na 626 volných pracovních míst. Podíl nezaměstnaných osob byl k tomuto datu 4,6%.

V rámci okresu Znojmo bylo k 30. 9. 2019 evidováno 3169 uchazečů o zaměstnání na 1560 volných pracovních míst. Podíl nezaměstnaných osob v okrese Znojmo činil 4,1%.

Ke stejnému datu bylo v ORP Znojmo 2647 uchazečů o zaměstnání na 1349 volných pracovních míst. Podíl nezaměstnaných osob činil 4,2%.

Z hlediska členění podle správních obvodů obcí s pověřeným obecním úřadem je míra nezaměstnanosti na Hrušovansku 4,2% (14% v roce 2014) a na Vranovsku 3,8% (19% v roce 2014).

Oproti roku 2014 došlo také v těchto oblastech k výraznému poklesu.

Okres Znojmo patří dlouhodobě mezi nezaměstnaností nejvíce postižené okresy.

PŘÍSPĚVEK NA PÉČI

Dle analýzy zpracované pro JMK docházelo u příspěvků na péči v I. stupni závislosti u osob starších 18 let v letech 2015 až 2017 k celkovému poklesu případů. U vyšších stupňů závislosti na péči v II., III. a IV. stupni dochází u osob starších 18 let k průběžnému zvyšování počtu přiznaných příspěvků na péči. Podrobně počty příspěvků na péči ve stupních I. - IV. u osob starších 18 let v letech 2015 až 2017 dokumentuje následující graf.

Celkový počet vyplacených příspěvků na péči u osob od 18 let ve vztahu k jednotlivým stupňům závislosti v letech 2015-2017 v Jihomoravském kraji

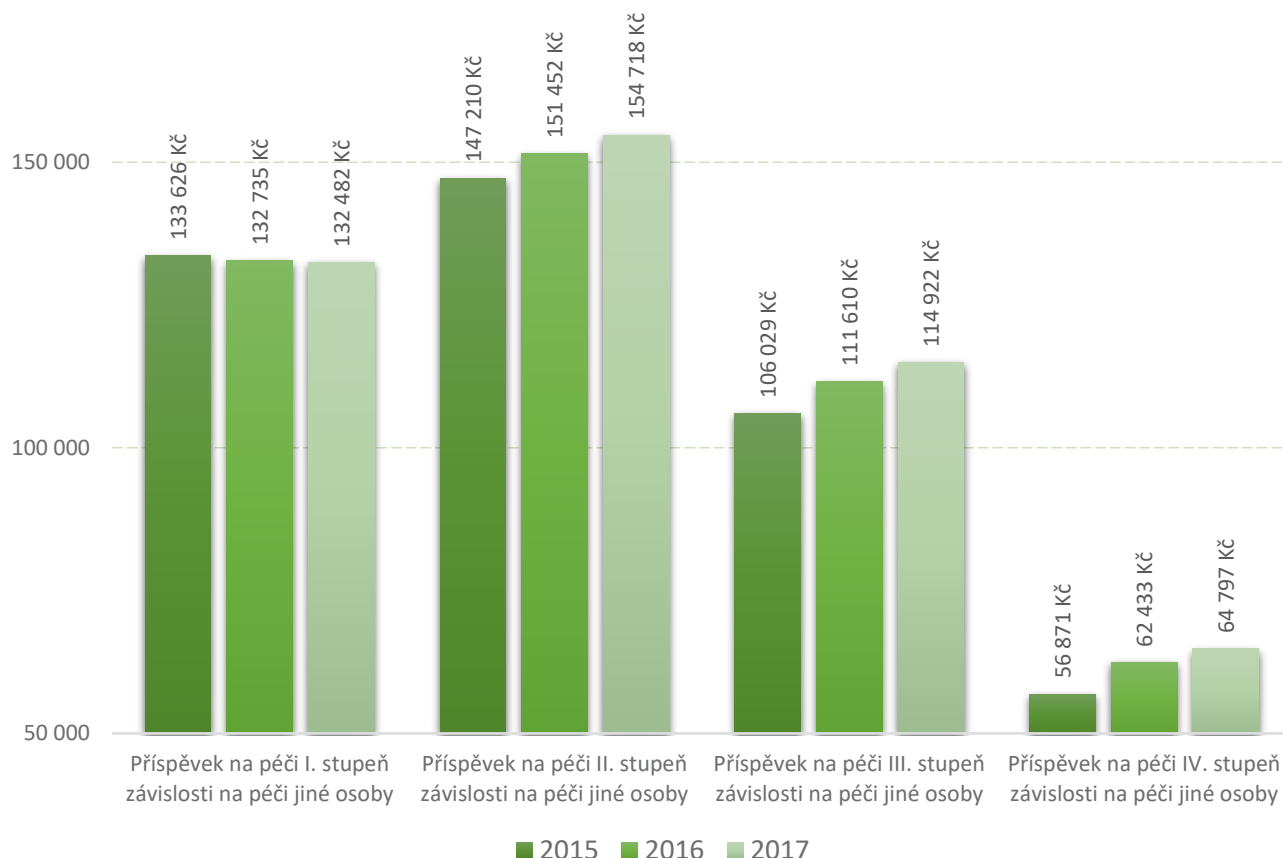

Graf 3: Celkový počet vyplacených příspěvků na péči u osob od 18 let ve vztahu k jednotlivým stupňům závislosti v letech 2015–2017 v Jihomoravském kraji

Zdroj dat: ÚP. (Údaje jsou platné k 31. 12. 2017.)

Analýza čerpání příspěvku na péči a charakteristik příjemců této dávky byla mezi sociální ukazatele zařazena proto, že příspěvek na péči lze chápat jako indikátor počtu a míry potřeby obyvatel závislých na pomoci druhých osob či institucí při péči o vlastní osobu a zajištění základního živobytí, a to bez ohledu na to, zda se jedná o seniory, osoby se zdravotním postižením nebo chronicky nemocné.

Příspěvek na péči podle zákona o sociálních službách náleží lidem, kteří jsou z důvodu nepříznivého zdravotního stavu závislí na pomoci jiné osoby v oblasti běžné denní péče o vlastní osobu a v soběstačnosti.

Zákon rozeznává čtyři stupně závislosti na pomoci jiné osoby, a to od mírné závislosti až po závislost úplnou. Těmto stupňům následně odpovídá také výše příspěvku v korunách.

Výše příspěvku na péči pro osoby do 18 let věku činí za kalendářní měsíc

3 300 Kč, jde-li o stupeň I (lehká závislost),
6 600 Kč, jde-li o stupeň II (středně těžká závislost),

9 900 Kč, jde-li o stupeň III (těžká závislost) u osob, které využívají pobytové sociální služby,
13 900 Kč u osob, které nevyužívají pobytové sociální služby,
13 200 Kč, jde-li o stupeň IV (úplná závislost) u osob, které využívají pobytové sociální služby,
19 200 Kč u osob, které nevyužívají pobytové sociální služby.

Výše příspěvku na péči pro osoby starší 18 let činí za kalendářní měsíc

880 Kč, jde-li o stupeň I (lehká závislost),
4 400 Kč, jde-li o stupeň II (středně těžká závislost),
8 800 Kč, jde-li o stupeň III (těžká závislost) u osob, které využívají pobytové sociální služby,
12 800 Kč u osob, které nevyužívají pobytové sociální služby,
13 200 Kč, jde-li o stupeň IV (úplná závislost) u osob, které využívají pobytové sociální služby,
19 200 Kč u osob, které nevyužívají pobytové sociální služby.

Financování sociálních služeb

Část zjišťovacího nástroje pro zástupce obcí III. typu se zabývala financováním sociálních služeb – výdaji obcí III. typu na sociální služby poskytované ve správním obvodu ORP. Z výsledků analýzy vyplynulo, že nejvyšší výdaje na sociální služby v přepočtu na

jednoho obyvatele v roce 2017 byly vydány Statutárním městem Brnem (1 365 Kč na 1 obyvatele), nejnižší pak Šlapanicemi (10 Kč na 1 obyvatele). Názorně výsledky dokumentuje následující graf.

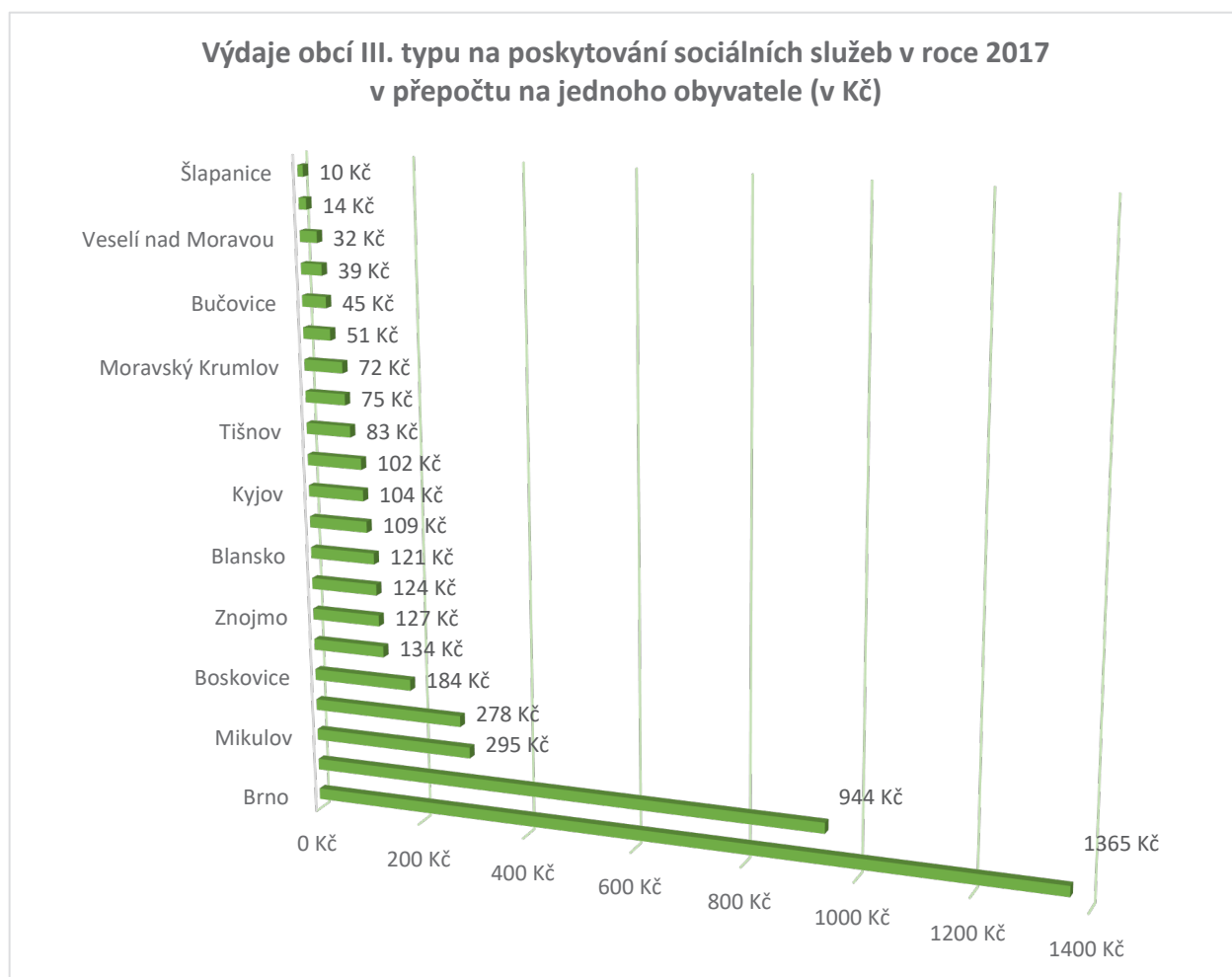

Graf 4: Výdaje obcí III. typu na poskytování sociálních služeb v roce 2017 v přepočtu na jednoho obyvatele (v Kč). Zdroj: Analýza potřebnosti sociálních služeb v Jihomoravském kraji, AUGUR Consulting s.r.o., březen 2019

Výzkum mapoval také oblast spolupodílení se obcí I. a II. typu na financování sociálních služeb. Jedná se o finanční příspěvky obcí III. typu na činnost sociálních nebo návazných sociálních služeb poskytovaných ve správním obvodu ORP. Celkem 15 z 18 obcí III. typu (83,4%) odpovědělo, že jejich obce I. a II. typu finančně přispívají.

Nejvýraznější prioritou v oblasti financování sociálních služeb je pro ORP zajištění financování současné sítě sociálních služeb

a udržení současné výše financování těchto sociálních služeb, kterou vnímá většina ORP Jihomoravského kraje (celkem 20 obcí III. typu z 21 obcí III. typu). Tato priorita zároveň výrazně převyšuje ostatní priority. Celkem 11 obcí III. typu ORP vnímá jako prioritu vtáhnutí do financování sociálních služeb ostatní obce v rámci SO ORP, tedy sdružování financí v rámci všech obcí v ORP.

FINANCOVÁNÍ SOCIÁLNÍCH SLUŽEB V ORP ZNOJMO

Dle platné legislativy je pro zajištění fungování sociálních služeb nutné vícezdrojové financování.

Na financování sociálních služeb se podílejí stát, kraje a obce. Nabídka sociálních služeb v ORP Znojmo zajišťují NNO a příspěvková organizace, jimž město poskytuje každoročně finanční dotaci ze svého rozpočtu na jejich činnost.

Do roku 2016 se na vícezdrojovém financování poskytovatelů působících na území ORP Znojmo podílelo pouze město Znojmo v rámci svého rozpočtu. Některé obce v rámci svého rozpočtu přispívaly poskytovatelům sociálních služeb prostřednictvím daru či příspěvku. Jednalo se však o minimální částky. V roce 2016 začaly být obce odborem sociálním oslovovány ke

spolupráci ve věci solidárního systému financování (to vycházelo z požadavků MPSV a JMK na spolufinancování sociálních služeb ze strany jednotlivých ORP). Na základě konsensu byl nastaven systém solidárního financování **terénních sociálních služeb**, které v ORP Znojmo působí. **V roce 2017 obce v ORP Znojmo poprvé přispěly ze svých rozpočtů na terénní sociální služby v celkové výši 1 510 172,- Kč.**

Výpočet podílu obcí na spolufinancování sociálních služeb je založen na principu solidárním a vychází z počtu obyvatel dle údajů zjištěných k poslednímu dni předcházejícímu roku, na které se finanční spoluúčast vypočítává a vypočtené částky na

jednu osobu, která se vypočítá z celkových nákladů dané služby a počtu klientů z obcí v ORP Znojmo.

Prostřednictvím solidárního systému financování terénních sociálních služeb je zajištěna dostupnost daných služeb z hlediska personálního i z hlediska volné kapacity tak, aby poskytovatelé sociálních služeb mohli poptávku po službách uspokojit v průběhu celého roku i v obcích, kde doposud žádná služba využívána nebyla.

FINANCOVÁNÍ TERÉNNÍCH SOCIÁLNÍCH SLUŽEB OBCEMI V ORP ZNOJMO A MĚSTEM ZNOJMEM V LETECH 2017 – 2020

Do těchto částek nejsou počítány dotace poskytované městem Znojmem na financování pobytových a ambulantních sociálních služeb, které jsou také využívány občany obcí v ORP Znojmo.

ROK 2017

V rámci ORP Znojmo se v roce 2017 do solidárního systému financování na **TERÉNNÍ** sociální služby zapojilo celkem 101 obcí ze 110. Celková poskytnutá částka ze strany 101 obcí činila v roce 2017 1 510 172,- Kč.

Obce Čejkovice, Hluboké Mašůvky, Jevišovice, Korolupy, Krhovice, Kuchařovice, Suchohrdly, Velký Karlov, Vracovice do solidárního systému financování terénních sociálních služeb nepřispěly. Město Znojmo poskytlo na **TERÉNNÍ** sociální služby příspěvek ve výši 5 382 269,- Kč.

ROK 2018

V roce 2018 se do tohoto systému financování **TERÉNNÍCH** sociálních služeb zapojilo rovněž 101 obcí částkou 1 240 073,- Kč. Obce Ctidružice, Čejkovice, Hluboké Mašůvky, Jevišovice, Korolupy, Krhovice, Kuchařovice, Suchohrdly, Vracovice do solidárního systému financování terénních sociálních služeb nepřispěly.

Celková výše příspěvku na **TERÉNNÍ** sociální služby poskytnutá v roce 2018 městem Znojmem činila 5 588 530,- Kč.

ROK 2019

Pro rok 2019 činila výše finančního příspěvku na **TERÉNNÍ** sociální služby ze strany obcí 2 215 584,- Kč, kterou dohromady zaslalo 102 obcí ORP Znojmo. Obce Borotice, Ctidružice, Čejkovice, Grešlové Mýto, Jevišovice, Korolupy, Krhovice, Vracovice do solidárního systému financování terénních sociálních služeb nepřispěly.

Město Znojmo přispělo na **TERÉNNÍ** sociální služby v roce 2019 částkou ve výši 6 243 486,- Kč.

ROK 2020

Pro rok 2020 se počítá s příspěvkem od obcí ORP Znojmo v oblasti solidárního systému financování **TERÉNNÍCH** sociálních služeb ve výši 2 712 756,- Kč

Město Znojmo na **TERÉNNÍ** sociální služby vydá ze svého rozpočtu v roce 2020 celkem 5 954 144,- Kč.

FINANCOVÁNÍ SOCIÁLNÍCH SLUŽEB ZE STRANY MĚSTA ZNOJMA

Město Znojmo - odbor sociální každoročně v měsíci říjnu vyhlašuje dotační program „Podpora sociálních služeb pro daný rok“, jehož účelem je poskytnutí finanční podpory formou dotace nebo příspěvku na provoz v rámci vyrovnávací platby za plnění závazku veřejné služby. Prioritou programu je podpora sociálních služeb jako služeb obecného hospodářského zájmu.

Poskytování a rozvoj sociálních služeb musí být v souladu se strategickými dokumenty města Znojma a JMK.

K zajištění poskytování sociálních služeb je v rámci vícezdrojového financování zajištěno spolufinancování ze strany měst a obcí. Město Znojmo v roce 2018 podpořilo sociální služby působící v ORP Znojmo částkou celkem ve výši 12.573.701,- Kč. Tato částka je určena pouze na poskytování registrovaných sociálních služeb a není zde započítán příspěvek na provoz příspěvkové organizaci Centrum sociálních služeb, která poskytuje 8 sociálních služeb občanům města Znojma a ORP Znojmo.

Pro rok 2020 se z rozpočtu města Znojma vydá na ambulantní a pobytové sociální služby 12 485 500 Kč a 5 954 144 Kč na terénní sociální služby poskytované ve městě Znojmě. Obce ve SO ORP Znojmo by pak měly v rámci solidárního systému financování poskytnout částku 2 712 756 Kč na terénní sociální služby poskytované v obcích ORP Znojmo.

Tab. č. 3 : Dotace z rozpočtu města Znojma poskytovatelům sociálních služeb dle obecného hospodářského zájmu

Poskytovatelé sociálních služeb	2015	2016	2017	2018	2019
	částka v Kč	částka v Kč	částka v Kč	částka v Kč	částka v Kč
Centrum pro dětský sluch Tamtam Olomouc, o.p.s.	21 000	17 000	14 453	46 000	48 300
Centrum sociálních služeb Znojmo, p.o.	7 500 000	10 736 000*	7 977 310**	8 801 683**	13 686 300**
DCHB, Oblastní charita Třebíč - Středisko rané péče Třebíč	19 000	0	0	0	0
DCHB, Oblastní charita Znojmo	1 700 000	3 048 029	3 031 000	3 097 689	6 027 400
Liga vozíčkářů, z.ú.	47 000	58 000	66 000	60 625	106 000
Paspoint, z.ú.	0	0	0	0	25 800
Práh Jižní Morava, z. ú.	0	0	96 745	90 300	364 000
Salebra, o.s.	15 000	17 000	0	0	0
Slezská diakonie – Raná péče DOREA	0	16 000	0	0	0
Společnost podané ruce o.p.s.	231 000	333 000	332 592	316 300	316 300
Společnost pro ranou péči, pobočka Brno	28 000	12 000	31 882	46 656	79 000
Spondea, o.p.s.	10 000	16 000	0	0	36 100
Svaz tělesně postižených v ČR, z.ú.,	42 000	0	0	0	0
TyfloCentrum Brno, o.p.s. prac. Znojmo	103 000	142 000	83 728	114 448	169 400
Tyfloservis, o.p.s.	0	12 000	16 657	0	32 700
Celkem	9 716 000	14 407 029	11 650 367	12 573 701	20 891 300

Zdroj: Údaje odboru sociálního Městského úřadu Znojmo, listopad 2019.

* včetně příspěvku na provoz příspěvkové organizace

** pouze na sociální služby, bez příspěvku na provoz příspěvkové organizace

K meziročnímu navýšení financování sociálních služeb ovlivnily legislativní změny. V souladu se změnou ve správě systému sociálních služeb od 1. ledna 2015 vstoupil v účinnost §101a zákona o sociálních službách, který decentralizoval rozhodování o finanční podpoře na regionální – krajskou úroveň.

Od roku 2016 tak došlo k postupné změně financování sociálních služeb, kdy prostřednictvím směrných čísel byla alokována částka z MPSV na sociální služby jednotlivým krajům, které si musely vytvořit pravidla financování sociálních služeb v daném kraji, podle kterých následně danou sumu přerozdělují.

JMK realizuje finanční podporu ve formě vyrovnávací platby za závazek veřejné služby udělené určitým podnikům pověřeným poskytováním služeb obecného hospodářského zájmu (Rozhodnutí Komise č. 2012/21/EU ze dne 20. 12. 2011). Finanční podpora je dle platných „Pravidel JMK“ stanovena na základní „výkonovou“ jednotku sociální služby: lůžko (u pobytových/ lůžkových forem služeb) a úvazek zaměstnance (pro ostatní nepobytové/nelůžkové formy sociálních služeb).

V Pravidlech JMK pro financování sociálních služeb je zavedena procentní spoluúčast ze strany JMK a obcí a díky této spoluúčasti, dochází k **nárůstu výdajů ze strany obcí na sociální služby.**

Pokud dané obce služby finančně dle těchto pravidel nepodpoří, nebudou služby zařazeny do sítě sociálních služeb JMK a tedy nebudou moci žádat o dotace ze státního rozpočtu – dojde k ukončení poskytování nepodpořených služeb.

Poskytovatelé sociálních služeb Znojemska

Sociální služby umožňují osobám, které jsou ohroženy sociálním vyloučením participovat na každodenním životě společnosti, čímž se míní přístup ke vzdělání, zaměstnání, kulturnímu a společenskému životu.

Základní druhy sociálních služeb

- sociální poradenství
- služby sociální péče
- služby sociální prevence

Zákon o sociálních službách rozlišuje 3 formy poskytování sociálních služeb a 3 jejich základní druhy.

V roce 2019 v ORP Znojmo působilo 19 organizací poskytujících sociální služby. Organizace poskytují celkem 44 sociálních služeb.

Formy poskytování sociálních služeb

- ambulantní
- pobytové
- terénní

Tab. č. 4: Přehled poskytovatelů sociálních služeb v roce 2019 a jimi poskytované sociální služby

Poskytovatel	Druh sociální služby	Převažující forma poskytování	Celková kapacita
Centrum sociálních služeb Znojmo, p.o.	azylové domy	pobytová	42 lůžek
	centra denních služeb	ambulantní	3,5 PP
	domov pro seniory	pobytová	47 lůžek
	domov se zvláštním režimem	pobytová	136 lůžek
	noclehárny	ambulantní	1,25 PP (7 lůžek)
	odborné sociální poradenství	ambulantní	2,13 PP
	odlehčovací služby	pobytová	5 lůžek
	pečovatelská služba	terénní	50,8 PP
DCHB, Oblastní charita Znojmo	azylové domy	pobytová	43 lůžek
	denní stacionáře	ambulantní	5,74 PP
	krizová pomoc	ambulantní	1,06 PP
	nízkoprahová zařízení pro děti a mládež	ambulantní	4,8 PP
	osobní asistence	terénní	6,15 PP
	pečovatelská služba	terénní	13,51 PP
	sociálně aktivizační služby pro rodiny s dětmi	terénní	2,75 PP
	sociálně terapeutické dílny	ambulantní	2,42 PP
	sociální rehabilitace	ambulantní	3,7 PP
	terénní programy	terénní	1,68 PP
TyfloCentrum Brno, o.p.s.	odborné sociální poradenství	ambulantní	1,0 PP
	průvodcovské a předčitatelské služby	terénní	2,2 PP
	sociálně aktivizační služby pro seniory a osoby se zdravotním postižením	ambulantní	3,9 PP
Centrum pro dětský sluch, Tamtam, o.p.s.	raná péče	terénní	2,7 PP

Poskytovatel	Druh sociální služby	Převažující forma poskytování	Celková kapacita
Liga vozíčkářů, z.ú.	sociální rehabilitace	terénní	5,2 PP
Paspoint, z.ú.	sociální rehabilitace	terénní	3,13
Práh jižní Morava, z.ú.	sociální rehabilitace	terénní	28,35 PP
Slezská diakonie	raná péče	terénní	4,42 PP
Společnost Podané ruce, o.p.s.	kontaktní centra	ambulantní	2,6 PP
SPONDEA, o.p.s.	intervenční centrum	ambulantní	5,4 PP
Středisko rané péče SPRP Brno	raná péče	terénní	5,4 PP
Tyfloservis, o.p.s.	sociální rehabilitace	terénní	3,0 PP
Domov Božice, p.o.	domov pro seniory	pobytová	17 lůžek
	domov se zvláštním režimem	pobytová	70 lůžek
Domov pro seniory Hostim, p.o.	domov se zvláštním režimem	pobytová	67 lůžek
Domov pro seniory Jevišovice, p.o.	domov pro seniory	pobytová	34 lůžek
	domov se zvláštním režimem	pobytová	71 lůžek
Domov pro seniory Plaveč, p.o.	domov pro seniory	pobytová	12 lůžek
	domov se zvláštním režimem	pobytová	61 lůžek
Emin zámek, p.o.	domov se zvláštním režimem	pobytová	60 lůžek
Zámek Břežany, p.o.	denní stacionáře	ambulantní	2,04 PP
	domov pro osoby se zdravotním postižením	pobytová	141 lůžek
	chráněné bydlení	pobytová	17 lůžek
Služby nezařazené v síti sociálních služeb v ORP Znojmo			
DCHB, Oblastní charita Znojmo	odborné sociální poradenství	ambulantní	35
SeneCura Senior Centrum Šanov	domov pro osoby se zvláštním režimem	pobytová	84 lůžek
	domov pro seniory	pobytová	36 lůžek

Zdroj: Síť sociálních služeb ORP Znojmo pro rok 2019

PŘIPOMÍNKOVACÍ ŘÍZENÍ A JEHO VYPOŘÁDÁNÍ

V průběhu roku 2019 byl v pracovních skupinách a organizační skupině KPSS připraven materiál týkající se priorit a opatření jednotlivých cílových skupin, který byl předložen veřejnosti k připomínkování.

Byly připraveny materiály týkající se připomínkovacího řízení, připomínkovací formuláře, popis priorit a opatření, sběrná místa a informace o možnostech zapojení se do připomínkovacího řízení.

Připomínkovací řízení probíhalo od 19. prosince 2019 do 6. ledna 2020.

Připomínky k daným materiálům mohla podat široká veřejnost laická i odborná. Informace o probíhajícím řízení byly zveřejněny ve Znojemských listech, na webových stránkách města Znojma a komunitního plánování sociálních služeb Znojemska a na MěÚ Znojmo.

ZPŮSOB PODÁNÍ PŘIPOMÍNEK:

- e-mailem na: lucie.hartova@muznojmo.cz

- poštou na adresu: MěÚ Znojmo, odbor sociální, nám. Armády 8, Znojmo 669 02

- osobně: MěÚ Znojmo, nám. Armády - 2.NP, dveře č. 230 (odbor sociální) nebo podatelna dveře č. 270

Na obálce uvést: Připomínkovací řízení KPSS

ZPŮSOB VYPOŘÁDÁNÍ PŘIPOMÍNEK:

Každá písemná připomínka podaná na připomínkovacím formuláři byla evidována, vyhodnocena a zpracována.

Po ukončení připomínkovacího řízení bylo evidováno celkem 6 připomínek.

Připomínky se týkaly oblasti rané péče pro osoby s poruchou autistického spektra a oblasti RPMZ.

Projednání připomínek proběhlo v organizační skupině KPSS dne 9. ledna 2020 a způsob vypořádání byl zaznamenán ve vyhodnocovacím formuláři. Pět připomínek bylo částečně zpracováno a jedna nezpracována.

Vypořádání připomínek bylo zveřejněno na webových stránkách www.socialnisluzby-znojemsko.cz.

PŘESAHOVÁ TÉMATA

FINANCOVÁNÍ SOCIÁLNÍCH SLUŽEB

Dle Zákona o sociálních službách č. 108/2006 Sb. je krajům poskytována ze státního rozpočtu účelově určená dotace na financování běžných výdajů souvisejících s poskytováním základních druhů a forem sociálních služeb v rozsahu stanoveném základními činnostmi u jednotlivých druhů sociálních služeb.

Dotaci poskytuje ministerstvo podle zvláštního právního předpisu. Výši dotace kraji stanoví ministerstvo ve výši procentního podílu kraje na celkovém ročním objemu finančních prostředků vyčleněných ve státním rozpočtu na podporu sociálních služeb pro příslušný rozpočtový rok.

Poskytovatelé sociálních služeb a zástupci jednotlivých obcí dlouhodobě upozorňují na špatně nastavený systém financování sociálních služeb v ČR. Dochází k nízkému rozpočtu JMK na sociální služby. Na financování sociálních služeb se musejí velkými částkami spolupodílet také jednotlivé obce v JMK dle procentní spoluúčasti stanovené JMK.

Současné rozdělování státních prostředků na sociální služby podle směrného čísla do jednotlivých krajů je nespravedlivé. Mezi některými kraji jsou velké rozdíly v přepočtu na jednoho

obyvatele kraje z dotace přidělené ze státního rozpočtu jednotlivým krajům na poskytování sociálních služeb.

Každý krajský úřad se musí vypořádat s přerozdělováním státních prostředků, a proto si stanovují pravidla financování, na základě nichž státní prostředky rozdělují sociálním službám, které mají zahrnuté v sítích sociálních služeb. JMK má zpracována „Pravidla řízení o stanovení a přiznání finanční podpory Jihomoravského kraje pro léta 2019 – 2020 v oblasti podpory poskytování sociálních služeb“, na základě nichž přerozděluje státní finanční prostředky sociálním službám v souladu s § 101a zákona č. 108/2006 Sb., o sociálních službách, ve znění pozdějších předpisů.

Na rok 2020 vláda schválila 18 660 000 000 korun na sociální služby. Je to nejvyšší dotace, kterou stát na sociální služby přispívá. Je ale nutné, aby tyto prostředky byly rozděleny spravedlivě jednotlivým poskytovatelům.

Do budoucna je z výše uvedených důvodů stěžejní zabývat se otázkou přijetí novely Zákona o sociálních službách č. 108/2006 Sb., která by upravila nastavený systém financování sociálních služeb a rozdělování státních dotací na sociální služby, které by mělo vycházet z centrální úrovně.

Rozvoj sociálních služeb v ORP Znojmo bude záviset také na finančních možnostech města Znojma a jednotlivých obcí v ORP Znojmo.

Spolupráce s Jihomoravským krajem při plánování sociálních služeb

Město Znojmo spolupracuje s JMK při plánování sociálních služeb již řadu let. Dochází k přenosu informací mezi JMK a městem Znojmem a následně obcemi v ORP Znojmo. JMK zpracovává dle zákona o sociálních službách Střednědobý plán rozvoje sociálních služeb na svém území ve spolupráci se zástupci 21 obcí JMK a dále sestavuje Síť sociálních služeb pro celý JMK, a to na základě podnětů a požadavků všech 21 obcí s rozšířenou působností.

ORP Znojmo čítající správní obvod 111 obcí má v krajské síti sociálních služeb 39 sociálních služeb, které poskytuje 17 poskytovatelů sociálních služeb. Šest z těchto poskytovatelů sociálních služeb jsou příspěvkové organizace JMK, na kterých se město Znojmo a obce v ORP Znojmo finančně nespolepodílejí.

Do budoucna je cílem podporovat a rozvíjet spolupráci s JMK při plánování sociálních služeb, při zpracování a připomínkování nových střednědobých plánů rozvoje sociálních služeb a při

nastavování sítě sociálních služeb v rámci JMK tak, aby byly i do budoucna zohledňovány potřeby a požadavky ORP Znojmo.

Spolupráce probíhá především účastí v pracovní skupině koordinátorů obcí s rozšířenou působností, setkávání okresních týmů a setkávání pracovní skupiny vedoucího odboru sociálních věcí a zdravotnictví KrÚ JMK.

Podstatné je předávat aktuální informace z našeho území tak, aby se nové sítě stanovovaly na základě potřeb lokality a sítě byly flexibilnější a mohly reagovat na vzniklé požadavky a potřeby.

JMK nastavil systém financování sociálních služeb, jehož jsme součástí a spolupodílíme se tak na potřebném zajišťování sociálních služeb na svém území a to dle aktuálně platných Pravidel JMK, kde jsou stanovené procentní spoluúčasti obcí na jednotlivých sociálních službách.

Podpora a rozvoj spolupráce se zdravotnictvím

V oblasti zdravotnictví se v ORP Znojmo potýkáme s nedostatkem, respektive neexistencí pobytových služeb sociálně-zdravotnického charakteru, kde by bylo o danou osobu postaráno po všech stránkách bez nutnosti změny ubytování a stěhování do dalších institucí či služeb. Snahou do budoucna je navázat spolupráci s Nemocnicí Znojmo, p.o. na řešení oblasti sociálních či sociálně-zdravotních lůžek.

PRIORITY ROZVOJE SOCIÁLNÍCH SLUŽEB ZNOJEMSKA 2020 – 2023

Priority rozvoje, které jsou součástí tohoto dokumentu, jsou rozděleny na průřezové priority a priority jednotlivých cílových skupin.

PRŮŘEZOVÉ PRIORITY

PRIORITA A PODPORA A STABILIZACE SOCIÁLNÍCH SLUŽEB NA ÚZEMÍ ORP ZNOJMO

- Opatření A.1. Podpora a zachování sociálních služeb v Síti sociálních služeb ORP Znojmo včetně financování dle aktuální poptávky
- Opatření A.2. Podpora nezbytných subjektů usilujících o zařazení do sítě sociálních služeb JMK
- A.2.1. DCHB – Oblastní charita Znojmo - Charitní poradna Znojmo
- A.2.2. Senecura SeniorCentrum v Šanov - domov pro seniory, domov se zvláštním režimem
- Opatření A.3. Podpora zřízení chráněného bydlení pro osoby s duševním onemocněním
- Opatření A.4. Udržení, rozvoj procesu KPSS a růst vzájemné spolupráce s obcemi v ORP Znojmo

PRIORITA B PODPORA NÁVAZNÝCH PROJEKTŮ

- Opatření B.1. Realizace dobrovolnictví ve městě Znojme
- Opatření B.2. Podpora domácích/neformálních pečovatelských služeb
- Opatření B.3. Podpora existence terénní hospicové péče

SENIORŮ

PRIORITA 1 ZAJIŠTĚNÍ A ZKVALITŇOVÁNÍ NABÍDKY POBYTOVÝCH SLUŽEB PRO SENIORY

- Opatření 1.1. Podpora a rozvoj služeb v návaznosti na reformu psychiatrické péče včetně navýšování personálních kapacit
- Opatření 1.2. Modernizace a humanizace pobytových služeb včetně zvyšování personálu a kapacit

PRIORITA 2 PODPORA MOŽNOSTI SETRVÁNÍ SENIORŮ V PŘIROZENÉM PROSTŘEDÍ PROSTŘEDNICTVÍM TERÉNNÍCH A AMBULANTNÍCH SLUŽEB

- Opatření 2.1. Zajištění dostatečných kapacit u terénních služeb - pečovatelská služba
- Opatření 2.2. Zajištění dostatečných kapacit ambulantních služeb - centra denních služeb

OSOBY SE ZDRAVOTNÍM POSTIŽENÍM

PRIORITA 1 OPTIMALIZACE A DOPLNĚNÍ STÁVAJÍCÍ SÍTĚ O SLUŽBY UMOŽŇUJÍCÍ BĚŽNÝ ZPŮSOB ŽIVOTA

- Opatření 1.1. Zajištění a rozvoj služeb sociální rehabilitace pro osoby s autismem a duševním onemocněním
- Opatření 1.2. Podpora vzniku terapeutických dílen pro osoby s mentálním postižením
- Opatření 1.3. Navyšování personální kapacity u Denního stacionáře sv. Damiána v návaznosti na cílovou skupinu osob s autismem a těžkým zdravotním či kombinovaným postižením
- Opatření 1.4. Rozšíření služby denního stacionáře při Zámku Břežany, p.o.
- Opatření 1.5. Navyšování personální kapacity u služby osobní asistence při OCHZ
- Opatření 1.6. Realizace aktivit pro podporu osob se zdravotním - mentálním, kombinovaným, duševním postižením a autismem v pracovní oblasti
- Opatření 1.7. Podpora služeb rané péče pro děti s poruchou autistického spektra

PRIORITA 2 ZŘÍZENÍ KAPACIT POBYTOVÝCH SLUŽEB PRO OSOBY SE ZDRAVOTNÍM POSTIŽENÍM A S AUTISMEM

- Opatření 2.1. Vznik chráněného bydlení ve Znojme pro osoby s autismem a kombinovanými vadami
- Opatření 2.2. Pronájem bytů se službou chráněného bydlení s menší mírou podpory
- Opatření 2.3. Vznik Chráněného bydlení komunitního typu se střední mírou podpory
- Opatření 2.4. Mapování potřeby odlehčovací služby pro rodiny s dětmi se zdravotním, kombinovaným postižením, autismem a duševním onemocněním

DĚTI, MLÁDEŽ, RODINA

PRIORITA 1 PODPORA RODINNÉ A SENIORSKÉ POLITIKY MĚSTA ZNOJMA

- Opatření 1.1. Rozvoj aktivit rodinné a seniorské politiky města Znojma

PRIORITA 2 PODPORA SLUŽBY STREETWORK PŘI NÍZKOPRAHOVÉM ZAŘÍZENÍ PRO DĚTI A MLÁDEŽ COOLNA ZNOJMA

- Opatření 2.1. Zajištění odpovídajícího zázemí pro poskytování sociální služby

OSOBY OHROŽENÉ SOCIÁLNÍM VYLOUČENÍM, OSOBY V KRIZI, ETNICKÉ MENŠINY

PRIORITA 1. PODPORA VZNIKU A ROZVOJE AMBULANTNÍCH SOCIÁLNÍCH SLUŽEB PRO OSOBY BEZ PŘÍSTŘEŠÍ

Opatření 1.1 Vznik nízkoprahového denního centra pro osoby bez přístřeší

PRIORITA 2. ZAJIŠTĚNÍ AMBULANTNÍCH A TERÉNNÍCH SLUŽEB PRO NÁRODNOSTNÍ, ETNICKÉ MENŠINY A OSOBY SE ZÁVISLOSTÍ

Opatření 2.1 Podpora terénní práce v romské komunitě

Opatření 2.2 Vznik komplexního poradenského centra v oblasti závislostí

Opatření 2.3 Optimalizace personálních kapacit Kontaktního centra ve Znojmě

PRIORITA 3. ZAJIŠTĚNÍ A ZKVALITŇOVÁNÍ NABÍDKY POBYTOVÝCH SLUŽEB PRO OSOBY S CHRONICKÝM DUŠEVNÍM ONEMOCNĚNÍM

Opatření 3.1 Podpora, modernizace a rozvoj služby domov se zvláštním režimem Emin zámek, p.o. v návaznosti na reformu psychiatrické péče včetně navyšování a stabilizace personálních kapacit



PRŮŘEZOVÉ PRIORITY

SEZNAM PRŮŘEZOVÝCH PRIORITY A OPATŘENÍ 2020 – 2023

Priorita A	Podpora a stabilizace sociálních služeb na území ORP Znojmo
Opatření A.1.	Podpora a zachování sociálních služeb v Síti sociálních služeb ORP Znojmo včetně financování dle aktuální poptávky
Opatření A.2.	Podpora nezbytných subjektů usilujících o zařazení do sítě sociálních služeb JMK
A.2.1.	DCHB – Oblastní charita Znojmo - Charitní poradna Znojmo
A.2.2.	Senecura SeniorCentrum v Šanov – domov pro seniory, domov se zvláštním režimem
Opatření A.3.	Podpora zřízení chráněného bydlení pro osoby s duševním onemocněním
Opatření A.4.	Udržení, rozvoj procesu KPSS a růst vzájemné spolupráce s obcemi v ORP Znojmo
Priorita B	Podpora návazných projektů
Opatření B.1.	Realizace dobrovolnictví ve městě Znojme
Opatření B.2.	Podpora domácích/neformálních pečovatelských týmů
Opatření B.3.	Podpora existence terénní hospicové péče

Průřezové priority

Priorita A	Podpora a stabilizace sociálních služeb na území ORP Znojmo
	<p>Cílem priority je udržet poskytování stávajících sociálních služeb v ORP Znojmo dle aktuální poptávky. Potřeba těchto služeb neustále trvá a je aktuální. Což vyplynulo z jednání pracovních skupin při KPSS a ze statistických údajů nejen od poskytovatelů sociálních služeb, ale také ze zpracovaných analýz.</p> <p>Stávající síť sociálních služeb bude nadále podporována, rozvíjena, zkvalitňována tak, aby na Znojemsku působily sociální služby, které odpovídají potřebám a vycházejí z legislativních požadavků.</p> <p>Budou podporovány ty aktivity, které jsou pro Znojemsko žádoucí. Vytváření a prohlubování sítě sociálních služeb je určité propojování a spolupráce organizací a institucí tak, aby tyto sociální sítě umožňovaly klientům získávat schopnosti a dovednosti k osamostatnění se a minimalizaci závislosti na sociálních službách.</p>
Opatření A.1.	Podpora a zachování sociálních služeb v Síti sociálních služeb ORP Znojmo včetně financování dle aktuální poptávky
	<p>Z dlouhodobého hlediska je patrná potřebnost sociálních služeb, které na Znojemsku působí. Dle statistických údajů a výkaznictví ze strany organizací jsou služby potřebnými občany využívány a díky jejich existenci dochází k eliminaci nepříznivých sociálních situací a nežádoucích jevů ve společnosti.</p> <p>Zachování stávající nabídky sociálních služeb pro cílové skupiny řešené v tomto plánu je stěžejní pro zabezpečení základního systému sociální pomoci na území ORP Znojmo. Aby bylo možné dané sociální služby v ORP Znojmo poskytovat bude zajištěno spolufinancování sociálních služeb jak z rozpočtu města Znojma, tak z rozpočtů jednotlivých obcí v ORP Znojmo.</p> <p>Při zajišťování sociálních služeb je nutné v jednotlivých letech vycházet z aktuálních legislativních změn a především z finančních možností města Znojma a obcí v ORP Znojmo.</p>
Stávající stav v roce 2019	<p>V roce 2019 v ORP Znojmo působí 19 poskytovatelů sociálních služeb, kteří poskytují celkem 44 sociálních služeb v 22 typech. Z toho jeden poskytovatel se službami domov pro seniory a domov se zvláštním režimem a jedna služba odborného sociálního poradenství nejsou zařazení v síti sociálních služeb ORP Znojmo ani JMK. Zastoupeny jsou služby poradenství, služby sociální prevence 11 typů a služby sociální péče 10 typů.</p> <p>Finanční náklady v roce 2019: Celkové maximální náklady na sociální služby zařazené v Síti sociálních služeb ORP Znojmo pro rok 2019: 448 000 000 Kč. Příspěvek města Znojma za ORP Znojmo pro rok 2019: 20 891 300 Kč (v částce je zahrnut také příspěvek obcí na terénní sociální služby ve výši 2 215 584 Kč).</p>

Plán na rok 2020	<p>V roce 2020 bude na Znojemsku působit 18 poskytovatelů sociálních služeb, zajišťující služby odborného sociálního poradenství, sociální péče a sociální prevence.</p> <p>Usilováno bude o zařazení sociálních služeb Charitní poradna při DCHB Oblastní charita Znojmo, domov pro seniory a domov se zvláštním režimem SeniorCentra Senecura do Sítě sociálních služeb ORP Znojmo pro rok 2021 a následně tak sítě sociálních služeb JMK pro rok 2021.</p> <p>Předpokládané finanční náklady v roce 2020: celkové maximální náklady na sociální služby zařazené v Síti sociálních služeb ORP Znojmo pro rok 2020 (včetně příspěvkových organizací JMK) se předpokládají ve výši 470 340 360 Kč.</p> <p>Příspěvek města Znojma za ORP Znojmo pro rok 2020 se předpokládá 21 274 604 Kč dle schválené sítě sociálních služeb v ORP Znojmo pro rok 2020 (v částce je zahrnut také příspěvek obcí na terénní sociální služby ve výši 2 712 756 Kč).</p>
Stav v roce 2021	<p>V roce 2021 a v navazujícím období bude prioritou udržet stávající systém sociálních služeb tak, aby reagoval na aktuální potřeby a poptávku obyvatel ORP Znojmo. Zajistit finanční podporu sociálním službám zařazeným do sítě sociálních služeb v ORP Znojmo.</p> <p>Předpokládané finanční náklady v roce 2021: pro rok 2021 nelze určit předpokládané finanční náklady na sociální služby z důvodu chystané novelizace Zákona o sociálních službách, zpracování nových Pravidel řízení o stanovení a přiznání finanční podpory Jihomoravského kraje od roku 2021 v oblasti podpory poskytování sociálních služeb a z důvodu přípravy nového Střednědobého plánu rozvoje sociálních služeb v Jihomoravském kraji na období 2021 – 2023.</p> <p>Příspěvek ORP Znojmo na sociální služby, které by měly být zařazené v síti ORP Znojmo pro rok 2021 dle aktuálně platných pravidel pro rok 2019 a 2020 by činil: 23 500 000 Kč (částka zahrnuje také příspěvek obcí na terénní sociální služby) - částka se bude odvíjet od rozpočtových možností města Znojma a obcí.</p> <p>Náklady na návazné projekty a služby (hospic, ADRA, RPMZ, RTP) v roce 2021 přibližně: 1 050 000 Kč (dle získaných dotací z jiných zdrojů).</p>
Rok 2022	<p>V roce 2022 a v navazujícím období bude prioritou udržet stávající systém sociálních služeb tak, aby reagoval na aktuální potřeby a poptávku obyvatel ORP Znojmo.</p> <p>Zajistit finanční podporu sociálním službám zařazeným do sítě sociálních služeb v ORP Znojmo dle aktuálních finančních možností města Znojma a dle aktuálně připravovaného rozpočtu pro daný rok.</p> <p>Finanční náklady na sociální služby budou vycházet z aktuálně platných pravidel JMK a legislativních změn ze strany MPSV ČR.</p> <p>Příspěvek města Znojma (ORP Znojmo) na sociální služby zařazené v síti ORP Znojmo dle aktuálně platných pravidel pro rok 2019 a 2020 by činil: Rok 2022: 24 000 000 Kč (částka zahrnuje také příspěvek obcí na terénní sociální služby) - částka se bude odvíjet od rozpočtových možností města Znojma a obcí.</p> <p>Náklady na návazné projekty a služby (hospic, ADRA, RPMZ, RTP) v roce 2022: přibližně 1 050 000 Kč (dle získaných dotací z jiných zdrojů).</p>
Cílový stav rok 2023 ³	<p>Existující systém sociálních služeb reagující na potřeby území a reflektující požadavky Zákona o sociálních službách. Příspěvek města Znojma na sociální služby se bude odvíjet z legislativních požadavků a z finančních možností města Znojma dle aktuálně připravovaného rozpočtu pro daný rok.</p> <p>Příspěvek města Znojma (ORP Znojmo) na sociální služby zařazené v síti ORP Znojmo dle aktuálně platných pravidel pro rok 2019 a 2020 by činil: Rok 2023: 25 000 000 Kč (částka zahrnuje také příspěvek obcí na terénní sociální služby) - částka se bude odvíjet od rozpočtových možností města Znojma a obcí.</p> <p>Náklady na návazné projekty a služby (hospic, ADRA, RPMZ, RTP) v roce 2023: přibližně 1 050 000 Kč (dle získaných dotací z jiných zdrojů).</p>

2 Stanovené částky vycházejí z aktuálně platných Pravidel JMK pro léta 2019 a 2020. Předpokládá se, že každoročně budou tato pravidla měněna a tím dojde ke změnám v nákladovosti u jednotlivých sociálních služeb a míře spolufinancování ze strany obcí. **K vypočteným částkám je tedy nutno přihlížet orientačně. Nejedná se o závazné a konečné částky.** Pravidla řízení o stanovení a přiznání finanční podpory Jihomoravského kraje pro léta 2019-2020 v oblasti podpory poskytování sociálních služeb ve znění dodatku č. 5 schváleného 12.12.2019 Zastupitelstvem Jihomoravského kraje.

3 **Jedná se o ideální stav, které ho by bylo možné dosáhnout v případě zajištění dostatečných finančních prostředků jak ze strany města Znojma, ta ze strany státu a JMK.**

4 Stanovené částky vycházejí z aktuálně platných Pravidel JMK pro léta 2019 a 2020. Předpokládá se, že každoročně budou tato pravidla měněna a tím dojde ke změnám v nákladovosti u jednotlivých sociálních služeb a míře spolufinancování ze strany obcí. K vypočteným částkám je tedy nutno přihlížet orientačně. Nejedná se o závazné a konečné částky. Pravidla řízení o stanovení a přiznání

Realizátor a partneři	Poskytovatelé sociálních služeb působící v ORP Znojmo Město Znojmo
Předpokládané zdroje financování	Financování dle platné legislativy, dle rozpočtu města Znojma MPSV, JMK, Město Znojmo, obce v ORP Znojmo, dary, vlastní zdroje, EU, RVKPP
Rizika realizace opatření	<ul style="list-style-type: none"> - nedostatečné finanční prostředky v rozpočtu města Znojmo v jednotlivých letech - nedostatečné finanční prostředky v rozpočtech obcí v jednotlivých letech - legislativní změny - změna Pravidel JMK - nerealizace služeb z důvodu nenalezení vhodného realizátora, nedostatečných personálních kapacit - nenalezení vhodných objektů pro realizaci služeb - nezařazení sociálních služeb do Sítě sociálních služeb v ORP Znojmo - nezařazení sociálních služeb do Sítě sociálních služeb v JMK

Opatření A.2.	Podpora nezbytných subjektů usilujících o zařazení do sítě sociálních služeb JMK
A.2.1.	DCHB – Oblastní charita Znojmo - Charitní poradna Znojmo
<p>Z jednání pracovních skupin vyplynula potřeba obnovy a znovuzařazení služby do sítě sociálních služeb v ORP Znojmo a zajistit odborné sociální poradenství, bezplatné právní a dluhové poradenství pro všechny cílové skupiny osob. Od roku 2016 je služba Charitní poradna Znojmo vyřazena ze Sítě sociálních služeb v ORP Znojmo. Na základě vyřazení musela služba z finančních důvodů provoz omezit a snížit úvazek přímé péče z 1,0 na 0,1 úvazku. Byla ukončena spolupráce s právníkem hrazeného ze zdrojů organizace. Charitní poradna Znojmo poskytuje základní dluhové poradenství pro širokou oblast osob (osoby bez domova, rodiny s dětmi, senioři, osoby v krizi). Nejbližší dluhové poradny jsou dostupné v Brně, čímž se pro některé specifické skupiny klientů stávají tyto služby nedostupnými. Poptávka po službě je stále velká, žadatelé o službu přicházejí z různých organizací včetně ÚP Znojmo, MěÚ Znojmo. Služba není schopna kapacitně uspokojit všechny zájemce o službu. V rámci dluhového poradenství služba pomáhá se sestavením rodinného rozpočtu, s vyjednáváním s věřiteli, se sepisováním žádostí o odklad splátek, sjednání splátkového kalendáře, informujeme o průběhu exekuce, informuje o možnosti oddlužení.</p> <p>Poskytováno je poradenství v rodinných a mezilidských vztazích, hledání vhodného bydlení či zaměstnání a poskytuje poradenství v oblastech sociálního zabezpečení a sociálních dávek.</p>	
Stávající stav v roce 2019	<p>Charitní poradna Znojmo poskytuje odborné sociální poradenství, dluhové poradenství pro širokou oblast osob (osoby bez domova, rodiny, senioři, osoby v krizi). V současné době není služba stále zařazena do Sítě sociálních služeb v ORP Znojmo a nemůže být tak zařazena ani do sítě sociálních služeb v JMK.</p> <p>V roce 2019 službu využilo 37 klientů. 85 zájemců o službu bylo z kapacitních důvodů odmítnuto, byly jim poskytnuty informace o jiných typech služeb, na které se případně mohou obrátit o pomoc a poskytnuty kontakty na tyto služby či organizace.</p> <p>Kapacita: 35 / počet úvazků v PP: 0,1</p> <p>Předpokládané finanční náklady na službu odborné sociální poradenství v roce 2019: 110 000 Kč⁵</p>
Plán na rok 2020	<p>V roce 2020 se předpokládá, že služba bude nadále vyřazena ze sítě sociálních služeb na území ORP Znojmo. Z toho důvodu bude nadále provozována na 0,1 úvazku přímé péče.</p> <p>Služba bude nadále nabízet konzultace v rámci základního právního a dluhového poradenství bez poskytnutí konzultace s právníkem.</p> <p>Podání žádosti o znovuzařazení služby do Sítě sociálních služeb v ORP Znojmo pro rok 2021 a do Sítě sociálních služeb v JMK pro rok 2021.</p> <p>Kapacita: 40 / počet úvazků v PP: 0,1</p> <p>Předpokládané finanční náklady na službu odborné sociální poradenství v roce 2020: 112 000 Kč</p>

finanční podpory Jihomoravského kraje pro léta 2019-2020 v oblasti podpory poskytování sociálních služeb ve znění dodatku č. 5 schváleného 12.12.2019 Zastupitelstvem Jihomoravského kraje.

5 Údaje sdělené ze strany organizace – jedná se o náklady na danou sociální službu (ne o příspěvek města Znojma)

Stav v roce 2021	<p>Zařazení služby Charitní poradna Znojmo do Sítě sociálních služeb v ORP Znojmo a do Sítě sociálních služeb JMK s úvazkem v přímé péči 1,0.</p> <p>Služba bude nabízet konzultace v rámci základního právního a dluhového poradenství včetně poskytnutí bezplatné konzultace s právníkem.</p> <p>Osobní konzultace s právníkem budou probíhat jednou až dvakrát do měsíce, dle zájmu a emailové konzultace bez omezení.</p> <p>Charitní poradna bude od roku 2021 poskytovat odborné poradenství rodinným příslušníkům a blízkým hospicových pacientů. Pečující rodinám služba bude nabízet poradenství v oblastech: dávky poskytované státem, informace o možnosti zajištění kompenzačních pomůcek, informace o dostupných službách a zprostředkování další dostupné služby (duchovní péče, psychosociální), plánování kroků péče o nevyčleřitelně nemocného člověka, pomoc a podpora v době úmrtí a po něm, psychosociální pomoc a podpora při zajištění péče i při vyrovnání se se ztrátou blízkého člověka.</p> <p>Kapacita: 1 osoba – okamžitá kapacita / počet úvazků v PP: 1,0</p>
Rok 2022	<p>Služba zařazená do sítě sociálních služeb v ORP Znojmo a JMK.</p> <p>Poskytování odborného sociálního poradenství při úvazku 1,0 v PP.</p> <p>Finanční náklady na sociální službu budou vycházet z aktuálně platných pravidel JMK a legislativních změn ze strany MPSV ČR.</p>
Cílový stav rok 2023	<p>DCHB - Oblastní charita Znojmo – Charitní poradna Znojmo</p> <p>Počet úvazků v přímé péči: 1,0</p> <p>Celkový rozvoj o: + 0,9 úvazky v PP</p>
Realizátor a partneři	DCHB - Oblastní charita Znojmo – Charitní poradna Znojmo
Předpokládané zdroje financování ⁶	<p>Financování dle platné legislativy.</p> <p>Zdroje: MPSV, JMK, město Znojmo, vlastní zdroje</p> <p>Finanční podpora na jeden úvazek přímé péče u služby odborné sociální poradenství dle Pravidel financování JMK pro rok 2019 a 2020 činí 44 000 Kč.⁷</p> <p>Předpokládané náklady na službu odborné sociální poradenství dle těchto pravidel:</p> <p>Náklady na sociální službu na 1,0 úvazku v přímé péči: 686 400 Kč</p>
Rizika realizace opatření	<ul style="list-style-type: none"> - nezískání finančních prostředků ze strany města Znojma, JMK - nezařazení do sítě sociálních služeb v ORP Znojmo - nezařazení do sítě sociálních služeb v JMK

Opatření A.2.	Podpora nezbytných subjektů usilujících o zařazení do sítě sociálních služeb JMK
A.2.2.	Senecura SeniorCentrum v Šanov – domov pro seniory, domov se zvláštním režimem
<p>Služby domov pro seniory a domov se zvláštním režimem byly v síti sociálních služeb do roku 2018. Od roku 2019 byly tyto služby ze sítě v ORP Znojmo a JMK vyřazeny, a proto organizace nezískává dotace ze státního rozpočtu na poskytování sociálních služeb. Potřeba těchto služeb v ORP Znojmo je však aktuální z důvodu nedostatečných kapacit pro seniory z pohledu stárnutí populace. Nedostatečné jsou také kapacity pro seniory se specifickou péčí, s psychiatrickými diagnózami, nepřizpůsobivé a seniory závislé na návykových látkách.</p> <p>Dané služby budou do sítě sociálních služeb v ORP Znojmo zařazeny pouze v případě, že nebude požadována spoluúčast na jejich financování ze strany města Znojma a obcí v ORP Znojmo.</p> <p>Bude podpořeno zařazení organizace do Sítě sociálních služeb JMK, a to z důvodu, že služba je využívána také občany ze všech ORP v JMK a tudíž kapacitně plní stejnou roli jako ostatní příspěvkové organizace kraje poskytující pobytové sociální služby.</p>	

6 Stanovené částky vycházejí z aktuálně platných Pravidel JMK pro léta 2019 a 2020. Předpokládá se, že každoročně budou tato pravidla měněna a tím dojde ke změnám v nákladovosti u jednotlivých sociálních služeb a míře spolufinancování ze strany obcí. **K vypočteným částkám je tedy nutno přihlížet orientačně. Nejedná se o závazné a konečné částky.**

7 Pravidla řízení o stanovení a přiznání finanční podpory Jihomoravského kraje pro léta 2019-2020 v oblasti podpory poskytování sociálních služeb ve znění dodatku č. 5 schváleného 12.12.2019 Zastupitelstvem Jihomoravského kraje.

Stávající stav v roce 2019	Poskytování pobytové sociální služby DS a DZR Senecura SeniorCentra v Šanově bez finanční podpory ORP a kraje. Kapacita: 120, z toho 84 DZR, 36 DS Počet úvazků v PP: 37,5, z toho přepočtený úvazek: 26,25 DZR, 11,25 DS Předpokládané finanční náklady v roce 2019: 48 936 557 Kč
Plán na rok 2020	Poskytování pobytové sociální služby DS a DZR Senecura SeniorCentra v Šanově bez finanční podpory ORP a kraje. Podání žádosti o znovuzařazení pobytových sociálních služeb do Sítě sociálních služeb v ORP Znojmo pro rok 2021 a do Sítě sociálních služeb v JMK pro rok 2021. Bez finanční spoluúčasti města Znojma. Kapacita: 120, z toho 84 DZR, 36 DS Počet úvazků v PP: 37,5, z toho přepočtený úvazek: 26,25 DZR, 11,25 DS Finanční náklady v roce 2020: 54 150 198 Kč
Stav v roce 2021	<u>Znovuzařazení pobytové sociální služby DS a DZR Senecura SeniorCentra v Šanově do Sítě sociálních služeb JMK, bez finanční podpory ORP Znojmo.</u> Tato pobytová služba již byla zařazena v síti JMK v roce 2018 Kapacita: 120, z toho 84 DZR, 36 DS Počet úvazků v PP: 37,5, z toho přepočtený úvazek: 26,25 DZR, 11,25 DS Předpokládané finanční náklady na sociální služby v roce 2021: 56 857 708 Kč
Rok 2022	Zařazení služeb domov pro seniory a domov se zvláštním režimem do sítě sociálních služeb JMK a v ORP Znojmo. Bez finanční spoluúčasti města Znojma. Poskytování těchto služeb při celkové kapacitě 120 lůžek. Finanční náklady na sociální služby budou vycházet z aktuálně platných pravidel JMK a legislativních změn ze strany MPSV ČR.
Cílový stav rok 2023	Služby zařazené v síti sociálních služeb v ORP Znojmo a JMK. Bez finanční spoluúčasti města Znojma. SeneCura SeniorCentrum Šanov Kapacita: 120, z toho 84 DZR, 36 DS Počet úvazků v přímé péči: 37,5 z toho přepočtený úvazek: 26,25 DZR, 11,25 DS
Realizátor a partneři	SeneCura SeniorCentrum Šanov
Předpokládané zdroje financování	Financování dle platné legislativy. Vlastní zdroje, MPSV prostřednictvím JMK
Rizika realizace opatření	- nezařazení do sítě sociálních služeb v ORP Znojmo - nezařazení do sítě sociálních služeb v JMK

Opatření A.3.	Podpora zřízení chráněného bydlení pro osoby s duševním onemocněním
<p>V současné době probíhá reforma psychiatrické péče, která má za cíl propouštět osoby s chronickým duševním onemocněním (DO) z psychiatrických nemocnic a integrovat je zpátky do společnosti. Z ORP Znojmo je v Psychiatrické nemocnici (PN) Brno dlouhodobě hospitalizováno 25 lidí a z ORP Moravský Krumlov 1 pacient se závažným duševním onemocněním.</p> <p>Ze studie Sčítání osob bez domova v České republice 2019 vyplývá, že v ČR se nachází 23 830 osob bez domova. Podle odhadů trpí nějakou duševní nemocí až polovina lidí na ulici. Asi 1/3 klientů Azylového domu ve Znojmě na Přímětické ulici tvoří lidé s duševním onemocněním. Služba azylového domu není na tyto klienty personálně připravena, vlivem konfliktních situací s dalšími uživateli se často i dekompenzuje jejich zdravotní stav.</p>	
Stávající stav v roce 2019	V ORP Znojmo není zajištěna služba, která by poskytovala chráněné bydlení pro osoby s DO. Klienti žijí buď v nevyhovujících podmínkách, nebo dochází k jejich časté hospitalizaci, či jsou dlouhodobě hospitalizováni v PN, případně se ocitají na ubytovnách, v azylovém domě nebo na ulici. Za současných podmínek v ORP Znojmo je pro tyto klienty velmi těžké se integrovat a zotavit, protože bydlení je stavebním kamenem pro další životní oblasti a zotavení z onemocnění.

Plán na rok 2020	Výběr vhodných prostor pro chráněné bydlení pro osoby s DO a zajištění jejich provozuschopnosti od roku 2021. Jednání se zástupci města Znojma o možnostech využití bytů v majetku města Znojma. Jednání se zájemci o chráněné bydlení a podpora v jejich přirozeném prostředí, mapování potřeb. Jednání s PN Černo-vice Brno kvůli klientům dlouhodobě hospitalizovaným z ORP Znojmo, kteří budou propuštěni zpátky do přirozeného prostředí a nemají zajištěné bydlení – vytipování klientů pro chráněné bydlení. Vše v režimu stávající služby sociální rehabilitace – v tomto roce bez navýšení úvazků. Žádost o zařazení do sítě sociálních služeb v ORP Znojmo a do Sítě sociálních služeb v JMK pro rok 2021.
Stav v roce 2021	Materiální, technické a provozní zajištění provozu chráněného bydlení. Dle počtu získaných bytů stěhování daného počtu klientů do těchto bytů. Poskytování přímé péče klientům s DO v chráněném bydlení. Spolupráce s návaznými službami na podpoře klientů v chráněném bydlení. Chráněné bydlení: Kapacita: do 10 klientů / počet úvazků v PP: 3,0 plné úvazky
Rok 2022	Služba je zařazená do sítě sociálních služeb v ORP Znojmo a JMK. Poskytování sociální služby v maximální kapacitě 10 klientů při úvazku 3,0 v PP. Finanční náklady na sociální službu budou vycházet z aktuálně platných pravidel JMK a legislativních změn ze strany MPSV ČR.
Cílový stav rok 2023	Práh jižní Morava, z.ú. – chráněné bydlení Počet úvazků v přímé péči: 3,0 Celkový rozvoj o: + 3,0 úvazky v přímé péči
Realizátor a partneři	Práh jižní Morava, z.ú.
Předpokládané zdroje financování ⁸	Financování dle platné legislativy, MPSV - JMK, město Znojmo. Finanční podpora na jedno lůžko u služby chráněné bydlení je 2 500 Kč dle Pravidel financování JMK pro rok 2019 a 2020. ⁹ Předpokládané celkové náklady na službu chráněného bydlení dle těchto pravidel: náklady na 10 lůžek: 9 125 000 Kč
Rizika realizace opatření	- nezískání bytů pro poskytování služby - nezískání finanční podpory ze strany města Znojma - nezařazení do sítě sociálních služeb v ORP Znojmo - nezařazení do sítě sociálních služeb v JMK

Opatření A.4.	Udržení, rozvoj procesu KPSS a růst vzájemné spolupráce s obcemi v ORP Znojmo
	Proces plánování sociálních služeb je na Znojemsku realizován od roku 2004, kdy dochází k rozvíjení oblasti sociálních služeb a prohlubování vzájemné spolupráce mezi organizacemi. Občané participují na přípravě jednotlivých komunitních plánů sociálních služeb svými podněty, připomínkami, potřebami a zapojením se do realizovaných výzkumů. Cílem toho opatření je zachovat plánovací proces, dále ho rozvíjet a zaměřit se na větší participaci občanů, představitelů města Znojma a obcí ORP Znojmo do řešení oblastí sociálních služeb. Prioritou je udržet nastavený systém financování sociálních služeb jak ze strany města Znojma, tak ze strany obcí ORP Znojmo, které jsou zapojeny do solidárního systému spolufinancování sociálních služeb působících v ORP Znojmo.
Stávající stav v roce 2019	Fungující proces plánování sociálních služeb, nastavená organizační struktura, setkávání pracovních skupin, zapojení organizací, vzájemná spolupráce mezi organizacemi, fungující sociální služby pro širokou škálu cílových skupin. Spolupráce s JMK při plánování a síťování sociálních služeb. Realizace informačních akcí: Den sociálních služeb aneb jeden svět pro všechny, Týden sociálních služeb v ČR, akce v rámci RPMZ. Spolupráce s RPMZ. Každoroční vypisování dotačních programů na sociální oblast a zapojení obcí do solidárního systému spolufinancování sociálních služeb. Vypsání dotačního programu na sociální služby pro rok 2020 - alokace cca 22 mil. Kč. Zapojení obcí v ORP Znojmo do spolufinancování terénních sociálních služeb v roce 2020. Sestavení sítě sociálních služeb v ORP Znojmo pro rok 2020.

8 Stanovené částky vycházejí z aktuálně platných Pravidel JMK pro léta 2019 a 2020. Předpokládá se, že každoročně budou tato pravidla měněna a tím dojde ke změnám v nákladovosti u jednotlivých sociálních služeb a míře spolufinancování ze strany obcí.
K vypočteným částkám je tedy nutno přihlížet orientačně. Nejedná se o závazné a konečné částky.

9 Pravidla řízení o stanovení a přiznání finanční podpory Jihomoravského kraje pro léta 2019-2020 v oblasti podpory poskytování sociálních služeb ve znění dodatku č. 5 schváleného 12.12.2019 Zastupitelstvem Jihomoravského kraje.

Plán na rok 2020	Zachování realizace plánování sociálních služeb včetně pozice koordinátora KPSS na 1,0 úvazku. Zajištění fungování a činnost organizační struktury při KPSS. Zapojit ke spolupráci představitele města Znojma – zastupitele, radní, komise apod. Realizace setkání se starosty obcí k problematice sociálních služeb. Podpora nových potřebných subjektů usilujících o zařazení do sítě. Prohlubování vzájemné spolupráce mezi organizacemi a sociálními službami. Realizace informačních a propagačních aktivit – Den sociálních služeb aneb jeden svět pro všechny, Týden sociálních služeb – 80 000 Kč. Aktualizace webového portálu www.socialnisluzby-znojemsko.cz – 20 000 Kč Zpracování sítě sociálních služeb v ORP Znojmo pro rok 2021. Spolupráce s JMK při KPSS a nastavování sítě sociálních služeb JMK. Zajistit spolufinancování ze strany obcí v rámci solidárního systému na rok 2021. Vypsání dotačního programu na sociální služby pro rok 2021 – alokace cca 23 mil. Kč dle nastaveného rozpočtu města Znojma a jeho možností.
Plánovaný stav v roce 2021 -2023	Fungující proces KPSS s pozicí koordinátora na 1,0 úvazku, včetně organizační struktury KPSS. Více zainteresovaní představitelé města Znojma do řešení problematiky sociálních služeb. Vzájemná spolupráce mezi organizacemi. Zajištění pravidelného setkávání v rámci procesu KPSS v rámci nastavené organizační struktury či nově identifikovaných oblastí potřeb. Do budoucna se zaměříme na řešení nepříznivých situací napříč cílovými skupinami tak, aby byly řešeny životní situace klientů služeb (i potenciálních) komplexně. Snaha bude o netříštěné plánování dle jednotlivých cílových skupin, ale dle identifikovaných potřeb. Fungující síť sociálních služeb reagující na potřeby občanů a ORP Znojmo. Zajištěné financování sociálních služeb ze strany města Znojma a obcí ORP Znojmo. Podpora nových potřebných subjektů usilujících o zařazení do sítě. Realizace informačních aktivit – Den sociálních služeb, Týden sociálních služeb, přenos informací směrem ke starostům obcí ORP Znojmo – 80 000 Kč. Aktualizace adresáře poskytovatelů sociálních služeb, letáků apod. – 150 000 Kč. Zpracování Sítě sociálních služeb v ORP Znojmo pro rok 2022 a 2023. Spolupráce s JMK při KPSS a nastavování sítě sociálních služeb JMK pro rok 2022 a 2023. Vypsání dotačního programu na sociální služby pro rok 2022 – alokace cca 24 mil. Kč dle nastaveného rozpočtu města Znojma a jeho možností a dle schválené sítě sociálních služeb.
Stav rok 2023	Fungující proces KPSS a systém financování sociálních služeb dle roku 2022. Vypsání dotačního programu na sociální služby pro rok 2023 – alokace cca 25 mil. Kč dle nastaveného rozpočtu města Znojma a jeho možností a dle schválené sítě sociálních služeb. Příprava navazujícího Střednědobého plánu rozvoje sociálních služeb Znojemska.
Realizátor a partneři	Město Znojmo Poskytovatelé sociálních služeb
Předpokládané zdroje financování	Město Znojmo
Rizika realizace opatření	- nezískání finanční podpory ze strany města Znojma - legislativní změny - nezájem o realizaci procesu KPSS

Priorita B	Podpora návazných projektů
Potřeby obyvatel města Znojma a obcí v ORP Znojmo nejsou řešeny pouze prostřednictvím registrovaných sociálních služeb, ale také formou jiných organizací, které s cílovými skupinami pracují a pomáhají jim ve specifických oblastech, které není možné obsáhnout v rámci sociálních služeb. Prioritou je podporovat tyto navazující služby a projekty tak, aby doplňovaly systém sociálních služeb.	
Opatření B.1.	Realizace dobrovolnictví ve městě Znojme
Postupný a trvale udržitelný rozvoj dobrovolnictví u seniorů, osob se zdravotním postižením, osob s chronickým duševním onemocněním, osob ohrožených závislostí nebo závislých na návykových látkách a osob s mentálním postižením.	
Stávající stav v roce 2019	Propagace DC ADRA Znojmo, komunikace s veřejností, získávání nových dobrovolníků, 3x za rok skupinové školení a podle potřeby i individuální školení pro nové zájemce. Dobrovolníci docházejí zpravidla 1x týdně na 1-2h do zařízení. Komunikace koordinátora s dobrovolníky, pravidelné supervize k podpoře a vzdělávání dobrovolníků Počet uživatelů: 250 Předpokládané finanční náklady v roce 2019: 521 500,- Kč

Plán na rok 2020	<p>Propagace DC ADRA Znojmo, komunikace s veřejností, získávání nových dobrovolníků, 2x za rok skupinové školení a podle potřeby individuální pro nové zájemce, dobrovolníci docházejí zpravidla 1x týdně na 1-2h do zařízení, komunikace koordinátora s dobrovolníky, pravidelné supervize k podpoře a vzdělávání dobrovolníků.</p> <p>Počet uživatelů: 270 Předpokládané finanční náklady na projekt v roce 2020: 595 050,- Kč</p>
Stav v roce 2021	<p>Propagace DC ADRA Znojmo, komunikace s veřejností, získávání nových dobrovolníků, 2x za rok skupinové školení a podle potřeby individuální pro nové zájemce, dobrovolníci docházejí zpravidla 1x týdně na 1-2h do zařízení, komunikace koordinátora s dobrovolníky, pravidelné supervize k podpoře a vzdělávání dobrovolníků</p> <p>Počet uživatelů: 280 Předpokládané finanční náklady na projekt v roce 2021: 620 000 Kč</p>
Rok 2022	<p>Poskytování služeb DC ADRA v nastavené kvalitě a kapacitě dle aktuální potřeby a možností DC ADRA. Finanční náklady budou vyčísleny dle stavu v roce 2021.</p>
Cílový stav rok 2023	<p>Propagace DC ADRA Znojmo, komunikace s veřejností, získávání nových dobrovolníků, 2x za rok skupinové školení a podle potřeby individuální pro nové zájemce, dobrovolníci docházejí zpravidla 1x týdně na 1-2h do zařízení, komunikace koordinátora s dobrovolníky, pravidelné supervize k podpoře a vzdělávání dobrovolníků.</p> <p>Počet uživatelů: 300 Předpokládané finanční náklady projektu v roce 2023: 635 000 Kč</p>
Realizátor a partneři	<p>Realizátor: Dobrovolnické centrum ADRA Partneři:</p> <ul style="list-style-type: none"> - Centrum sociálních služeb Znojmo, příspěvková organizace - Domov pro seniory Jevišovice, p. o. - Domov pro seniory Plaveč, p. o. - Domov důchodců Božice, p. o. - Zámek Břežany, p. o. - Emin zámek, p. o. - Nemocnice Znojmo, p. o
Předpokládané zdroje financování	<p>Město Znojmo, MVČR, MZČR, MPSV, nadace, sponzoři, individuální dárci Město Znojmo: cca 100 000 Kč / rok</p>
Rizika realizace opatření	<ul style="list-style-type: none"> - nezískání finanční podpory ze strany města Znojma - nezískání finanční podpory z ostatních zdrojů - nezájem dobrovolníků

Opatření B.2.	Podpora domácích/neformálních pečovatелů
<p>21,5 % osob jakýmkoliv způsobem alespoň občas pomáhá někomu blízkému (tzn. má s péčí alespoň minimální zkušenost). V minulosti bylo zapojeno do péče 32 % dospělé populace (2,6 mil. osob). Celkově má zkušenost s péčí (pečují v současnosti + pečovali v minulosti) 45 % dospělé populace (3,9 mil. osob). Podpora pečujících je pojmána často přes podporu služeb pro opečovávaného, ale už méně se zaměřuje vyloženě na pečující – může vést k redukcii pečujících na pouhé poskytovatele péče, bez vlastních potřeb. Bohužel sledujeme negativní dopady pečovatelského závazku na pečující - zhoršení zdravotního stavu pečujícího (psychické vyčerpání, zhoršení tělesného zdraví), omezení ekonomické aktivity a zhoršení finanční situace, utlumení společenského života (omezení či zhoršení vztahů s rodinou a přáteli, sociální izolovanost a samota), potlačení osobního života (ztráta volného času a omezení vlastních koníčků). Péče je životní událost, která ekonomicky i sociálně ohrožuje existenci pečujících, současně této situaci nejsou schopni vlastními silami předcházet, ani jí bez podpory a pomoci čelit. Péče o blízkého tak naplňuje parametry nepříznivé sociální události a kvalifikuje pečující osoby jako skupinu ohroženou sociálním vyloučením. Snahou je zaměřit se na tuto cílovou skupinu a pomoci jí v situacích, které mohou být pro tyto osoby kritické.</p>	

Stávající stav v roce 2019	<p>V současné době neexistují aktivity, organizace a spolky ve městě Znojmo, které by se zaměřovaly na práci s cílovou skupinou osob pečujících.</p> <p>Zcela chybí:</p> <ul style="list-style-type: none"> - pomoc v období po propuštění blízkého z nemocnice, podpora a pomoc během již probíhající krátkodobé či dlouhodobé péče, - informační a praktická pomoc v oblasti podpůrných mechanismů ze strany státu pro péči v domácnosti – informace o příspěvcích, kompenzačních pomůckách, sociálních a zdravotních službách, - předávání praktických dovedností pro usnadnění péče - ošetřování, polohování, rehabilitace, používání kompenzačních pomůcek apod. - setkávání s odborníky jako podpora fyzických a psychických sil pečujícího, - zajištění podpory v domácím prostředí. <p>V současnosti organizace Práh jižní Morava,z.ú., v rámci poskytování služby sociální rehabilitace pro osoby s duševním onemocněním poskytuje podporu pečujícím osobám o osoby s duševním onemocněním.</p>
Plán na rok 2020	<p>Mapování potřeb pečujících, zahrnutí cílové skupiny pečujících do koncepčních dokumentů a KPSS, podpora cílové skupiny v rámci sociální práce a sociálních, zdravotních a dalších služeb, zvyšování informovanosti a osvěty, rozvoj podpory ze strany občanské společnosti.</p> <p>Zapojení organizací poskytující sociální služby do rozvoje služeb zaměřených na podporu pečujících osob. Uskutečnění alespoň 2 přednáškových akcí zaměřených na praktické ukázky péči v domácnosti a na možnosti pomoci, které mohou pečující osoby využít. Hledání navazujících organizací, které by doprovodné služby pro pečující zajišťovaly.</p>
Stav v roce 2021	<p>Zvýšit podporu neformálních pečujících a zlepšit podmínky pro výkon neformální péče. Vytvořit příručku pro pečující (s užitečnými kontakty pro lepší orientaci pečujících osob). Ustanovení týmu pečujících – pravidelná setkávání, vzdělávání pečujících osob – zaměřené na edukaci v oblasti péče o osobu blízkou (se specifickými jednotlivými cílovými skupinami), prevence syndromu vyhoření, duševní hygieny atp. Zahrnutí pečujících do KPSS, pečující by měli mít stálé zastoupení v pracovních skupinách, forma a podmínky účasti by měly reflektovat specifika pečujících – můžeme tím dát šanci vzniku svépomocným skupinám v rámci jednotlivých pracovních skupin. Zajištění odborného poradenství v rámci jednotlivých služeb (psycholog).</p>
Rok 2022	<p>Existence aktivit podporujících neformální pečovatele.</p> <p>Stanovená zodpovědná osoba, která se bude danou problematikou zabývat.</p>
Cílový stav rok 2023	Fungující služby pro pečující osoby.
Realizátor a partneři	Město Znojmo, odbor sociální KPSS Organizace poskytující sociální služby
Předpokládané zdroje financování	Město Znojmo Vlastní zdroje organizací, pečujících osob
Rizika realizace opatření	<ul style="list-style-type: none"> - nezískání finanční podpory ze strany města Znojma - nezájem pečujících osob - nezájem organizací

Opatření B.3.	Podpora existence terénní hospicové péče
<p>Domácí hospic Znojmo je zajišťován multidisciplinárním týmem odborníků, který nabízí specializovanou paliativní péči nevyléčitelně nemocným a jejich blízkým, kteří o ně doma celodenně pečují. Poskytují rodině podporu tak, aby člověk v posledním období života mohl žít důstojně, měl čas na své nejbližší a čas na rozloučení. Služba plní přání klientů a umožňuje jim v posledním období života prožít co nejvíce chvil se svými blízkými v jejich domově.</p> <p>Služba je poskytována odbornými lékaři, kteří zajišťují odbornou péči v domácím prostředí pacienta. Paliativní péče je zaměřená na zmírnění utrpení, na léčbu bolesti, na tlumení příznaků, které nemoc provázejí, a která respektuje přání pacienta a jeho blízkých. Tým zdravotních sester, které jsou speciálně vzdělávány v oblasti práce s pacienty na konci života společně s psychologem, duchovním, sociálním pracovníkem a Charitní pečovatelskou službou poskytují pomoc dle přání a potřeb klientů a jejich rodin.</p>	
Stávající stav v roce 2019	<p>Domácí hospic ZNOJMO poskytuje své služby ve znojemském regionu klientům, v posledním období života. Služba je poskytována odborným a vyškoleným personálem složeným z odborných lékařů, zdravotních sester, psychologa, duchovního sociálního pracovníka a pracovníků pečovatelské služby. Domácí hospic ZNOJMO poskytuje podporu nejen klientům, ale i jejich rodinným příslušníkům a pečujícím osobám.</p> <p>Počet klientů: cca 95 klientů</p> <p>Předpokládané finanční náklady v roce 2019: 5 050 000 Kč</p>

Plán na rok 2020	<ul style="list-style-type: none"> - Společná duchovní setkání - Odborné sociální poradenství (V rámci propojení priority Podpora návazných projektů a opatření Podpora existence terénní hospicové péče bude Charitní poradna od roku 2021 poskytovat odborné poradenství rodinným příslušníkům a blízkým hospicových pacientů. Pečujícím rodinám služba bude nabízet poradenství v oblastech: dávky poskytované státem, informace o možnosti zajištění kompenzačních pomůcek, informace o dostupných službách a zprostředkování další dostupné služby (duchovní péče, psychosociální), plánování kroků péče o nevléčitelně nemocného člověka, pomoc a podpora v době úmrtí a po něm, psychosociální pomoc a podpora při zajištění péče i při vyrovnání se se ztrátou blízkého člověka. - Individuální podpora duchovního - Individuální podpora psychologa - Individuální podpora pečovatелů - pečujícím osobám - Individuální podpora pečovatелů - rodinným příslušníkům - Individuální podpora pečovatелů - v rámci spolupráce Charitní pečovatelské služby Znojmo <p>Počet klientů: 150 klientů Předpokládané finanční náklady na službu v roce 2020: 6 292 000,-</p>
Stav v roce 2021	<p>Pokračování v poskytování služeb dle roku 2020. Počet klientů: 180 klientů Předpokládané finanční náklady na službu v roce 2021: 7 295 000,-</p>
Rok 2022	<p>Poskytování služby Domácí Hospic Znojmo dle zájmu a potřeb. Předpokládané finanční náklady se budou odvíjet od roku 2021 a aktuální kapacity.</p>
Cílový stav rok 2023	<p>Zajištění poskytování služby Domácí Hospic Znojmo Počet uživatelů: 180 – 200 Předpokládané finanční náklady na službu v roce 2021: 7 295 000,-</p>
Realizátor a partneři	<p>DCHB – Oblastní charita Znojmo – Domácí Hospic Znojmo</p>
Předpokládané zdroje financování	<p>JMK, obce, uživatelé, dary Město Znojmo: 300 000 Kč / rok</p>
Rizika realizace opatření	<ul style="list-style-type: none"> - nezískání finanční podpory ze strany města Znojma - nezískání finanční podpory z jiných zdrojů - nezájem o využití služby - legislativní požadavky

POPIS CÍLOVÉ SKUPINY „SENIOŘI“

Česká republika se stejně jako některé další evropské státy potýká s demografickým stárnutím obyvatelstva. V roce 2018 tvořila předproduktivní složka populace (0–14 let) 15,9 % všech obyvatel, produktivní složka (15–64 let) 64,5 % a poproduktivní (65 a více let) 19,6 %. Podle prognózy populačního vývoje bude obyvatelstvo stárnout, především shora věkové struktury, tzn., že bude přibývat osob ve vyšším věku a podíl produktivní složky se sníží. Index stáří (počet obyvatel ve věku 60+ na 100 dětí ve věku 0-14 let) se v ORP Znojmo zvýšil ze 110,9 v roce 2014 na 120,9 v roce 2018.

Stárnutí populace zvyšuje tlak jak na sociální, tak na zdravotní péči, která se stává stále více nákladnou. Zdravotní péče musí být dostupná pro stále více osob a její kvalita nesmí přestat růst. Zesilován je tlak na kapacitu volných míst. Protože se zvyšujícím se počtem osob, které mají s rostoucím věkem stále větší zdravotní problémy, musí růst i počet lůžek a volných míst, aby seniorům odpovídající péče mohla být přístupná. S tím souvisí také potřeba sociálních a sociálně - zdravotních služeb.

Růst seniorů vyššího věku klade nároky na rozvoj sociálních služeb terénních, ambulantních, ale také pobytových. Problém vstupuje také do oblasti zdravotnictví, kde chybějí kapacity služeb sociálně – zdravotnického charakteru, kde je o člověka postaráno bez nutnosti stěhování v rámci různých služeb.

V ORP Znojmo vyvstala potřeba rozvoje terénních sociálních služeb se zajištěním jejich dostupnosti v odlehlých částech regionu. Nutné je zabývat se otázkou kapacit odlehčovacích služeb, které umožní seniorům setrvat v přirozeném domácím prostředí díky tomu, že je pečujícím osobám zajištěna podpora v krizových situacích. Pro seniory, kteří potřebují zvýšenou péči a pečující se již o seniora nejsou schopni postarat vlastními silami s doprovodnou terénní či ambulantní službou přichází služby pobytové, jejichž kapacity jsou v současné době v ORP Znojmo naplněny.

Pracovní skupina se v rámci komunitního plánování sociálních služeb zaměřila na skupinu seniorů, která se z důvodu věku ocitla v situaci, kdy potřebuje podporu a pomoc prostřednictvím sociálních služeb.



SWOT ANALÝZA – „SENIORI“

SILNÉ STRÁNKY	SLABÉ STRÁNKY
<ul style="list-style-type: none"> • hodně kulturních akcí pro seniory • kvalitní stravování v domovech pro seniory • rozšíření provozních hodin pečovatelské služby na Znojmsku • existující pobytové sociální služby pro seniory • nabídka terénních sociálních služeb • vzájemná spolupráce sociálních služeb • stanovené priority pro cílovou skupinu „Senioři“ • dodržování a hodnocení priorit • pružné reagování služeb na potřeby klientů • aktivity klientů a jejich rodin • podpora mezigeneračních vztahů • stabilní síť sociálních služeb na Znojmsku • zájem uživatelů o sociální služby • odbornost pracovníků • rozmanitost služeb • spolupracující rodiny (zapojení rodin do péče) • informovanost (dobrá dostupnost) • využívání kompenzačních pomůcek 	<ul style="list-style-type: none"> • nedostatečná kapacita odlehčovacích služeb • chybějící sociální lůžka v Nemocnici Znojmo, p.o. • nedostatek dobrovolníků • špatná spolupráce s rodinami • dostupnost terénních služeb v obcích ve větší vzdálenosti od Znojma • nedostatek pobytových zařízení pro osoby s psychiatrickými diagnózami • nevyhovující materiálně technická základna sociálních služeb pro seniory Znojemska • nedostatečná personální kapacita terénních a pobytových služeb • nedostatek kvalifikovaného a angažovaného personálu, fluktuace pracovníků v sociálních službách • nemožnost navýšit pracovníky ve službách – přitom navýšena míra podpory pro uživatele • omezené kapacity stávajících sociálních služeb pro osoby s psychiatrickou diagnózou • nemožnost pružně reagovat na aktuální situaci • možné častější zdravotní problémy, zhoršená mobilita cílové skupiny • potřeba více času k sebeobsluze (úbytek schopností)
PŘÍLEŽITOSTI	HROZBY
<ul style="list-style-type: none"> • větší rozvoj asistenčních, odlehčovacích a ambulantních služeb • výstavba nového Domu s pečovatelskou službou v Blížkovicích • demografický vývoj a lokalita • zavedení nových sociálních služeb • rozšíření stávajících sociálních služeb • rozvoj terénních služeb • prohlubování spolupráce rodin • pomoc pečujícím osobám • zvýšit počet dobrovolníků – spolupráce a podpora dobrovolnického centra • nedostatečná kapacita pobytových služeb a domovů pro nízkopříjmové seniory • materiálně technický standard • podpora trávení volného času u seniorů (věnuje se svým koníčkům, rodině, aktivitám – pokud může) • podpora klubů pro seniory (příp. senior pointy) • využít volné kapacity u privátních registrovaných zařízení působících v ORP 	<ul style="list-style-type: none"> • stárnutí populace • ohrožení seniorů z malých obcí, z důvodu špatné dostupnosti sociálních služeb při absenci rodiny • žadatelé bez pečující osoby, kteří nemají nárok na příspěvek na péči a mohli by zůstat v domácím prostředí s terénní službou • senioři ohroženi chudobou • odliv zaměstnanců • nedostatek personálu – zdravotní sestry, pečovatelé, provozní zaměstnanci, sociální pracovníci • neustále měnící se potřeby v oblasti sociálních služeb pro seniory • nedostatek bezbariérových bytů • materiálně technický standard • nedostačující kapacita pobytových služeb • snížená soběstačnost • nízký finanční příjem • nespolečující rodiny • osamělost

PŘEHLED ORGANIZACÍ POSKYTUJÍCÍ SOCIÁLNÍ SLUŽBY NA ZNOJEMSKU PRO CÍLOVOU SKUPINU SENIOŘI

Organizace	sociální služba
Centrum sociálních služeb Znojmo, příspěvková organizace	- pečovatelská služba - odlehčovací služba - centrum denních služeb - domov pro seniory - domov se zvláštním režimem
DCHB – Oblastní charita Znojmo	- pečovatelská služba - osobní asistence
Domov Božice, p.o.	- domov pro seniory - domov se zvláštním režimem
Domov pro seniory Hostim, p.o.	- domov se zvláštním režimem
Domov pro seniory Jevišovice, p.o.	- domov pro seniory - domov se zvláštním režimem
Domov pro seniory Plaveč, p.o.	- domov pro seniory - domov se zvláštním režimem

ORGANIZACE ZAPOJENÉ DO PLÁNOVACÍHO PROCESU ZA PRACOVNÍ SKUPINU SENIOŘI

Organizace	Název služby – sociální služba
Centrum sociálních služeb Znojmo, příspěvková organizace	- pečovatelská služba - odlehčovací služba - centrum denních služeb - domov pro seniory - domov se zvláštním režimem
DCHB – Oblastní charita Znojmo	- pečovatelská služba - osobní asistence - domácí hospicová péče
Domov Božice, p.o.	- domov pro seniory - domov se zvláštním režimem
Domov pro seniory Hostim, p.o.	- domov se zvláštním režimem
Domov pro seniory Jevišovice, p.o.	- domov pro seniory - domov se zvláštním režimem
Domov pro seniory Plaveč, p.o.	- domov pro seniory - domov se zvláštním režimem
Dobrovolnické centrum ADRA, o.p.s.	- dobrovolnický program u seniorů
Klub seniorů	
Městský úřad Znojmo, odbor sociální	- oddělení sociální pomoci, prevence - RSPMZ
Nemocnice Znojmo, p.o.	
Senior point	
SeneCura Seniorcentrum Šanov	- domov pro seniory - domov se zvláštním režimem
Svaz tělesně postižených ČR, z.ú.	

SEZNAM PRIORIT A OPATŘENÍ PRACOVNÍ SKUPINY „SENIORŮ“ 2020 - 2023

Priorita 1	Zajištění a zkvalitňování nabídky pobytových služeb pro seniory	Priorita 2	Podpora možnosti setrvání seniorů v přirozeném prostředí prostřednictvím terénních a ambulantních služeb
Opatření 1.1	Podpora a rozvoj služeb v návaznosti na reformu psychiatrické péče včetně navyšování personálních kapacit	Opatření 2.1	Zajištění dostatečných kapacit u terénních služeb - pečovatelská služba
Opatření 1.2	Modernizace a humanizace pobytových služeb včetně zvyšování personálu a kapacit	Opatření 2.2	Zajištění dostatečných kapacit ambulantních služeb - centra denních služeb

PRIORITY A OPATŘENÍ CÍLOVÉ SKUPINY „SENIORŮ“

Priorita 1	Zajištění a zkvalitňování nabídky pobytových služeb pro seniory
<p>Z hlediska stárnutí populace dochází k trvalému růstu počtu osob, které budou potřebovat péči jiné osoby. Zvyšuje se počet osob s různým zdravotním postižením, s různými formami demence, řešena je oblast osob s psychiatrickými diagnózami a také senioři nízkopříjmoví, kteří nemají nárok na důchod. Otázka potřebnosti a rozvoje pobytových služeb pro seniory a specifické cílové skupiny seniorů je zásadní.</p>	
Opatření 1.1	Podpora a rozvoj služeb v návaznosti na reformu psychiatrické péče včetně navyšování personálních kapacit
<p>Cílem opatření je podporovat služby v naplňování legislativních povinností a přizpůsobování se potřebám ORP Znojmo v reakci na zvyšující se poptávku po pobytových sociálních službách. Z důvodu reformy psychiatrické péče jsou na pobytové sociální služby kladeny větší nároky z hlediska poskytování sociálních služeb širšímu okruhu občanů, mezi něž se řadí také osoby s psychiatrickou diagnózou. K zajištění kvalitní péče i do budoucna je nutné řešit otázku personálních kapacit v pobytových sociálních službách.</p>	
Stávající stav v roce 2019	<p>Centrum sociálních služeb Znojmo, příspěvková organizace V současné době má organizace 8 sociálních služeb. Každá služba si řeší své požadavky, dílčí oblasti a s tím spojené tvoření dokumentů a metodik. Vzhledem k velikosti organizace je dlouhodobě řešena potřeba metodika pro celou organizaci, který by zajistil sjednocení dokumentů a metodik. Pro seniory jsou poskytovány pobytové služby domov pro seniory a domov se zvláštním režimem, odlehčovací služby. V rámci těchto služeb se organizace potýká s nedostatkem personálu. Uživatelé pobytových sociálních služeb jsou především osoby pobírající příspěvek na péči ve 3. a 4. stupni, tedy s vysokou mírou závislosti. Kapacita: domov pro seniory 47/domov se zvláštním režimem 136/odlehčovací služba 5 Počet úvazků v PP: domov pro seniory 14,08/domov se zvláštním režimem 54,40/odlehčovací služba 5,5</p> <p>Domov Božice, p.o.: Přijímání jsou klienti s různými formami duševního onemocnění, u kterých jsou kladeny větší nároky na péči. Pro individuální péči o tyto klienty je zapotřebí navyšování pracovníků v přímé péči. V současné době jsou přijímáni klienti ve 3 a 4 stupni příspěvku na péči, to znamená, že potřebují více hodin přímé péče. Kapacita: domov pro seniory 17/domov se zvláštním režimem 70 Počet úvazků v PP: domov pro seniory 6,2/domov se zvláštním režimem 27,8</p> <p>Domov pro seniory Plaveč, p.o.: Zařízení poskytuje 2 pobytové sociální služby - domov se zvláštním režimem, domov pro seniory. V souvislosti se zhoršujícím se stavem uživatelů sociálních služeb a s ohledem na potřeby cílové skupiny uživatelů, je nutné zajistit odpovídající péči dostatečným počtem personálu. Od roku 2016 došlo k výrazné změně v počtu uživatelů služeb ve 3. a 4. stupni příspěvku na péči. V roce 2016 bylo 83% uživatelů ve 3. a 4. stupni příspěvku na péči a v roce 2019 se jedná o 94%. V roce 2019 bude podána žádost o navýšení počtu sedmi pracovníků v sociálních službách. Kapacita: domov pro seniory 12/domov se zvláštním režimem 61 Počet úvazků v PP stávající stav v roce 2019: domov pro seniory: 4,61/domov se zvláštním režimem: 24,23</p>

Plán na rok 2020	<p>Centrum sociálních služeb Znojmo, příspěvková organizace Posilování personálu o pracovníky v sociálních službách a o psychiatrické zdravotní sestry. Postupné navyšování personálu - pracovníků v sociálních službách – přímá obslužná péče. Pro rok 2020 o 4,0 úvazky v domově pro seniory a 0,5 úvazku v odlehčovací službě. Cílem je zřízení pozice metodika. Příprava podkladů na pozici metodika. Kapacita: domov pro seniory 47/domov se zvláštním režimem 136/odlehčovací služba 5 Počet úvazků v PP: domov pro seniory 18,12/domov se zvláštním režimem 54,40/ odlehčovací služba 6,0</p> <p>Domov Božice, p.o. Poskytování sociálních služeb dle stavu v roce 2019. Kapacita: domov pro seniory 17 / domov se zvláštním režimem 70 Počet úvazků v PP: domov pro seniory 6,2 / domov se zvláštním režimem 27,8</p> <p>Domov pro seniory Plaveč, p.o.: Poskytování sociálních služeb domov pro seniory a domov se zvláštním režimem dle stavu v roce 2019. Bude posouzená podaná žádost o navýšení počtu pracovníků v sociálních službách v souvislosti se zhoršujícím se stavem uživatelů sociálních služeb. Kapacita: domov pro seniory 12 / domov se zvláštním režimem 61 Počet úvazků v PP stávající stav v roce 2020: domov pro seniory: 4,32/domov se zvláštním režimem: 24,20</p>
Stav v roce 2021	<p>Centrum sociálních služeb Znojmo, příspěvková organizace Přijetí metodika sociálních služeb pro celou organizaci. Nástup pracovníka do pozice metodika pro celou organizaci. Navyšování úvazků ve 3 pobytových službách. Kapacita: domov pro seniory 47 / domov se zvláštním režimem 136 / odlehčovací služba 5,0 Počet úvazků v PP: domov pro seniory 20,0 / domov se zvláštním režimem 57 / odlehčovací služba 7,0</p> <p>Domov Božice, p.o. Navýšení personálu o 3 pracovníky v přímé péči tak, aby na každém oddělení domova byl dostatek personálu na kvalitní poskytování péče pro klienty, kteří potřebují více dohledu, více individuálního přístupu a více úkonů pro jejich pokrytí potřeb. Kapacita: domov pro seniory 17 / domov se zvláštním režimem 70 Počet úvazků v PP: domov pro seniory 7 / domov se zvláštním režimem 30</p> <p>Domov pro seniory Plaveč, p.o.: V případě schválení podané žádosti dojde k navýšení počtu pracovníků v sociálních službách s cílem zajištění kvalitní péče odpovídajícím počtem personálu v souvislosti se zhoršujícím se stavem uživatelů sociálních služeb a s ohledem na potřeby cílové skupiny uživatelů. Kapacita: domov pro seniory 12/domov se zvláštním režimem 61 Počet úvazků v PP: domov pro seniory: 4,82/ domov se zvláštním režimem: 24,70</p>
Rok 2022	Poskytování výše uvedených sociálních služeb při Centru sociálních služeb Znojmo, příspěvková organizace, Domov Božice, p.o., Domov pro seniory Plaveč, p.o. Kapacity, úvazky v PP a finanční náklady se budou odvíjet dle aktuálně platné legislativy a změn vycházející ze strany MPSV ČR a JMK.
Cílový stav rok 2023	Úvazky v přímé péči rozvoj ve službách mezi roky 2020 – 2023: Centrum sociálních služeb Znojmo, příspěvková organizace Domov pro seniory: 21 / celkem rozvoj o: + 2,88 Domov se zvláštním režimem: 58 / celkem rozvoj o: + 3,6 Odhlehčovací služba: 8 / celkem rozvoj o: + 2,0 Domov Božice, p.o. Domov pro seniory: 7 / celkem rozvoj o: + 0,8 Domov se zvláštním režimem: 30 / celkem rozvoj o: + 2,2 Domov pro seniory Plaveč, p.o. Domov pro seniory: 5,44 / celkem rozvoj o: + 1,12 Domov se zvláštním režimem: 30,08 / celkem rozvoj o: + 5,88
Realizátor	Centrum sociálních služeb Znojmo, příspěvková organizace Domov Božice, p.o. Domov pro seniory Plaveč, p.o.

Předpokládané zdroje financování ¹⁰	<p>Dotace dle § 101a - MPSV. Finanční podpora na lůžko dle Pravidel financování JMK pro rok 2019 a 2020¹¹ je u: domov se zvláštním režimem 1050,- Kč / domov pro seniory 1150,- Kč / odlehčovací služba 1200,- Kč</p> <p>Centrum sociálních služeb Znojmo, příspěvková organizace Domov pro seniory: 47 - celkové maximální náklady: 19 728 250 Kč Domov se zvláštním režimem: 136 – celkové maximální náklady: 52 122 000 Kč Odlehčovací služba: 7 – celkové maximální náklady: 3 066 000 Kč</p> <p>Domov Božice, p.o. Domov pro seniory: 17 – celkové maximální náklady: 15 555 000 Kč Domov se zvláštním režimem: 70 – celkové maximální náklady: 32 025 000 Kč</p> <p>Domov pro seniory Plaveč, p.o. Domov pro seniory: 12 – celkové maximální náklady: 10 980 000 Kč Domov se zvláštním režimem: 61 – celkové maximální náklady: 27 907 500 Kč</p>
Rizika realizace opatření	<ul style="list-style-type: none"> - nezískání finanční podpory ze strany města Znojma - nezískání finanční podpory z jiných zdrojů - nezařazení rozvoje do sítě sociálních služeb v ORP Znojmo - neumožnění rozvoje v rámci sítě sociálních služeb v JMK - legislativní změny a personální standardy

Opatření 1.2	Modernizace a humanizace pobytových služeb včetně zvyšování personálu a kapacit
	<p>Stávající budovy pobytových služeb domovy pro seniory a domovy se zvláštním režimem jsou v nevyhovujícím technickém stavu. Nabízeny jsou vícelůžkové pokoje, které je nutné přebudovat na pokoje s menší kapacitou. Také u odlehčovací služby je řešena oblast modernizace a navyšování kapacit. Z důvodu reformy psychiatrické péče budou kladeny větší nároky na pobytové služby z hlediska materiálně-technických požadavků. Jedná se jak o příspěvkové organizace JMK, tak o příspěvkovou organizaci města Znojma.</p>
Stávající stav v roce 2019	<p>Centrum sociálních služeb Znojmo, příspěvková organizace Poskytuje pobytové služby domov pro seniory, domov se zvláštním režimem a odlehčovací službu. V současné době se nachází v nevyhovujících prostorách z hlediska již platného materiálně-technického standardu. Domov pro seniory a domov se zvláštním režimem má v budově A nevyhovující přístup do pokojů uživatelů, nelze projet lůžkem, v mnoha pokojích není bezbariérová koupelna, nevyhovuje daný počet metrů vzhledem k obsazenosti pokojů. Odlehčovací služba je poskytována v nevyhovujícím prostorovém uspořádání služby, neexistence společného prostoru pro setkávání nebo návštěvy, minimální skladovací prostory a prostory pro pracovníky. Zázemí pro hygienu a toaletu je společné pro všechny klienty služby. Odlehčovací služba: Kapacita: 5 lůžek / počet úvazků v PP: 5,5</p> <p>Domov Božice, p.o.: V objektu Domova Božice, p.o. je nevyužitá budova, která by mohla být využita na vybudování pokojů pro klienty, a tím by došlo k uvolnění vícelůžkových (5-ti a 4 lůžkových) pokojů. Zajištěna by mohla být také paliativní péče. Kapacita: Domov pro seniory – 17, domov se zvláštním režimem – 70</p> <p>Domov pro seniory Hostim, p.o. Poskytuje pobytovou sociální službu „domov se zvláštním režimem“. Služba je poskytována ve dvou budovách. Celková kapacita služby je 67 uživatelů. V budově I. Je služba poskytována 43 uživatelům ve 3 a více lůžkových pokojích a v budově II. 24 uživatelům ve 2 a 3 lůžkových pokojích. Od roku 2018 je v rekonstrukci budova III, kde budou 2 lůžkové pokoje.</p>

10 Stanovené částky vycházejí z aktuálně platných Pravidel JMK pro léta 2019 a 2020. Předpokládá se, že každoročně budou tato pravidla měněna a tím dojde ke změnám v nákladovosti u jednotlivých sociálních služeb a míře spolufinancování ze strany obcí. **K vypočteným částkám je tedy nutno přihlížet orientačně. Nejedná se o závazné a konečné částky.**

11 Pravidla řízení o stanovení a přiznání finanční podpory Jihomoravského kraje pro léta 2019-2020 v oblasti podpory poskytování sociálních služeb ve znění dodatku č. 5 schváleného 12.12.2019 Zastupitelstvem Jihomoravského kraje.

Plán na rok 2020	<p>Centrum sociálních služeb Znojmo, příspěvková organizace Vybavení zařízení neodpovídá potřebám cílové skupiny, která se rozšíří o klienty s psychiatrickou diagnózou. V návaznosti na tuto skutečnost bude řešena úprava pokojů, vybavení, v budově A rekonstrukce koupelen. V roce 2020 se organizace zaměří na vyčíslení finanční náročnosti na rekonstrukci, možnosti získání finančních prostředků a projektovou dokumentaci. Vzhledem k potřebám cílové skupiny je plánována rekonstrukce zahrady, výměna nábytku a postupné zakupování nových televizorů. Projektová dokumentace na dispoziční uspořádání služeb a jejich změny, hledání finančního zajištění, soulad se strategickými dokumenty města Znojma. Odlehčovací služba: kapacita: 5 lůžek / počet úvazků v PP: 6,0</p> <p>Domov Božice, p.o.: Provedení studie na proveditelnost vybudování pokojů pro klienty.</p> <p>Domov pro seniory Hostim, p.o. Dokončení rekonstrukce budovy III, čímž dojde k poskytování sociální služby domov se zvláštním režimem ve 3 budovách. Dojde k navýšení zdravotního personálu o jednoho pracovníka. Domov se zvláštním režimem: kapacita: 67 lůžek / úvazky v PP: 26</p>
Stav v roce 2021	<p>Centrum sociálních služeb Znojmo, příspěvková organizace Realizace stavebních úprav, rekonstrukce prostor a dovybavení zařízení, revitalizace zahrady. Realizace rekonstrukce odlehčovací služby. Odlehčovací služba: kapacita: 5 lůžek / počet úvazků v PP: 7,0</p> <p>Domov Božice, p.o.: Provedení projektové dokumentace.</p> <p>Domov pro seniory Hostim, p.o. Poskytování pobytové sociální služby „domov se zvláštním režimem“ ve 3 budovách ve 2 a 3 lůžkových pokojích. Podání žádosti navýšení o 5 pracovníků v přímé péči, na výsledný počet 31 PSS. Obojí z důvodu zvýšených nároků při poskytování sociální služby ve 3 budovách. Domov se zvláštním režimem: kapacita: 67 / počet úvazků v PP: 31</p>
Rok 2022	<p>Poskytování výše uvedených sociálních služeb při Centru sociálních služeb Znojmo, příspěvková organizace, Domov Božice, p.o., Domov pro seniory Hostim, p.o. Průběžná realizace plánovaných stavebních úprav a rekonstrukcí zajišťujících humanizaci a transformaci prostředí pobytových služeb. Kapacity, úvazky v PP a finanční náklady se budou odvíjet dle aktuálně platné legislativy a změn vycházející ze strany MPSV ČR a JMK.</p>
Stav rok 2023	<p>Centrum sociálních služeb Znojmo, příspěvková organizace Dokončené stavební úpravy, rekonstrukce a dovybavení pokojů u služeb domov pro seniory a domov se zvláštním režimem. Dokončená rekonstrukce a rozšiřování odlehčovací služby. Navýšení počtu lůžek o 2 a navýšení pracovníků v přímé péči. Odlehčovací služba: kapacita: 7 lůžek / počet úvazků v PP: 8,0 Celkový rozvoj v letech 2020-2023: o + 2,0 úvazky PP a 2 lůžka</p> <p>Domov Božice, p.o.: Realizace rekonstrukce.</p> <p>Domov pro seniory Hostim, p.o. Poskytování sociální služby ve třech budovách. Kapacita: 67 / počet úvazků v PP: 31 Celkový rozvoj v letech 2020-2023 o + 5,0 úvazků v PP</p>
Realizátor	<p>Centrum sociálních služeb Znojmo, příspěvková organizace Domov Božice, p.o. Domov pro seniory Hostim, p.o.</p>
Předpokládané zdroje financování	<p>Investiční dotace JMK, MPSV Město Znojmo, dotační tituly</p>

Rizika realizace opatření	<ul style="list-style-type: none"> - nezískání finanční podpory ze strany města Znojma - nezískání finanční podpory z jiných zdrojů - nezařazení rozvoje do sítě sociálních služeb v ORP Znojmo - neumožnění rozvoje v rámci sítě sociálních služeb v JMK - legislativní změny a personální standardy
---------------------------	--

Priorita 2	Podpora možnosti setrvání seniorů v přirozeném prostředí prostřednictvím terénních a ambulantních služeb
Podpora terénních služeb je jednou z možností, jak zabezpečit, aby senioři, osoby s chronickým onemocněním, osoby se zdravotním postižením a rodiny s dětmi, které se ocitli v nepříznivé sociální situaci, mohli co nejdéle setrvat ve svém přirozeném prostředí domova. Tato cílová skupina osob pak zůstává ve svém přirozeném prostředí, jsou dále součástí své přirozené komunity a své rodiny. Podpora možností setrvání v přirozeném prostředí pro terénní služby je v souladu s Regionální kartou JMK.	
Opatření 2.1	Zajištění dostatečných kapacit u terénních služeb - pečovatelská služba
V současné době se zvyšuje poptávka po pečovatelské službě pro seniory tak, aby byla dostupná jak místně (v rámci celého ORP Znojmo), tak časově (např. ve večerních hodinách, o víkendech). Snahou je prostřednictvím podpory poskytovatelů nabízejících tuto terénní službu zajistit seniorům a jejich příbuzným či blízkým takové možnosti, aby mohli setrvat ve svém domácím prostředí co nejdéle a došlo tak k oddálení či vyloučení nástupu do pobytového zařízení. Podporou této služby dojde ke zvýšení povědomí o dané službě a k vytvoření aktivní sítě terénní dostupnosti pečovatelské služby v potřebné lokalitě směrem k potřebným osobám ve znojemském regionu.	
Stávající stav v roce 2019	<p>Centrum sociálních služeb Znojmo, příspěvková organizace Pečovatelskou službou je zajišťována péče o seniory, osoby se zdravotním postižením a chronickým onemocněním ve městě Znojme a ostatních obcích ORP Znojmo. V roce 2019 byla zajišťována služba u 815 uživatelů (stav k 30. 9. 2019) s předpokladem 840 do konce roku. V roce 2019 na pečovatelské službě započala transformace spočívající v omezování úkonů, které lze zajistit komerčními službami (rozvoz obědů, úklidy) a rozšiřování a zintenzivňování péče u stávajících uživatelů. Počet uživatelů: k 30.9.2019 – 815 / počet úvazků v PP: 50,8</p> <p>DCHB – Oblastní charita Znojmo – Charitní pečovatelská služba Znojmo V roce 2019 působí Charitní pečovatelská služba Znojmo v ORP Znojmo, a to přímo ve Znojme, ale i v obcích znojemského regionu. Počet uživatelů: 220 / počet úvazků v PP: 13,51</p>
Plán na rok 2020	<p>Centrum sociálních služeb Znojmo, příspěvková organizace Služba bude v roce 2020 svou činností reagovat na aktuální poptávku a měnit se potřebnost u svých uživatelů. Dle měnící se potřebnosti bude služba pro následující období aktivně plánovat personální zajištění, časovou dostupnost a kapacitu tak, aby došlo k uspokojení aktuální poptávky. Počet uživatelů: 950 (maximální roční kapacita) / počet úvazků v PP: 50,8</p> <p>DCHB – Oblastní charita Znojmo – Charitní pečovatelská služba Znojmo Poskytování pečovatelské služby dle registru poskytovatelů sociálních služeb, zajištění služby v ORP Znojmo, jednání se zástupci obcí, průběžné mapování potřeb služby v regionu, propagace služby v ORP Znojmo, zachování nebo navýšení stávajícího počtu uživatelů, spolupráce s rodinami uživatelů služeb, soulad s vizí JMK, spolupráce s Domácím hospicem ZNOJMO, individuální podpora pečovatelů - v rámci spolupráce s Domácím hospicem ZNOJMO. Počet uživatelů: 240 / počet úvazků v PP: 13,51</p>
Stav v roce 2021	<p>Centrum sociálních služeb Znojmo, příspěvková organizace Pro rok 2021 pečovatelská služba dále plánuje navýšení úvazku sociálního pracovníka o 1,0. Počet uživatelů: 550 / počet úvazků v PP: 51,8</p> <p>DCHB – Oblastní charita Znojmo – Charitní pečovatelská služba Znojmo Nadále bude služba poskytovat činnosti tak, jak v roce 2020. Služba plánuje navýšení úvazku o 1,0. Počet uživatelů: 245 / počet úvazků v PP: 14,51</p>
Rok 2022	<p>Poskytování pečovatelské služby v potřebné kapacitě a s úvazky odpovídajícími aktuální poptávce po službě.</p> <p>Centrum sociálních služeb Znojmo, příspěvková organizace Pro rok 2022 pečovatelská služba dále plánuje navýšení úvazku v PP o 2,0. Počet úvazků v PP: 51,8</p> <p>DCHB – Oblastní charita Znojmo – Charitní pečovatelská služba Znojmo Nadále bude služba poskytovat činnosti tak, jak v roce 2024. Služba plánuje navýšení úvazku o 0,49 Počet úvazků v PP: 15,0</p>

Cílový stav rok 2023	<p>Rozvoj úvazků v letech 2020 – 2023: Centrum sociálních služeb Znojmo, příspěvková organizace – pečovatelská služba Počet úvazků v PP: 53,8 / celkový rozvoj o + 3,0 úvazky PP</p> <p>DCHB – Oblastní charita Znojmo – Charitní pečovatelská služba Znojmo Počet úvazků v PP: 15 / celkový rozvoj o + 1,49 úvazky PP</p>
Realizátor a partneři	<p>Centrum sociálních služeb Znojmo, příspěvková organizace – pečovatelská služba DCHB – Oblastní charita Znojmo – Charitní pečovatelská služba Znojmo</p>
Předpokládané zdroje financování ¹²	<p>Úhrady od uživatelů, finanční podpora dle §101a a §105 Zákona č. 108/2006 Sb., o sociálních službách, ve znění pozdějších předpisů – JMK, MPSV Finanční podpora od obcí (město Znojmo město Moravský Krumlov). Příspěvek zřizovatele, ostatní (výnosy za stravné, fakult. činnosti, dary, úroky, aj.). Finanční podpora na úvazek přímé péče dle Pravidel financování JMK pro rok 2019 a 2020 je u pečovatelské služby 41 000 Kč.¹³</p> <p>Centrum sociálních služeb Znojmo, příspěvková organizace – pečovatelská služba Počet úvazků v PP: 53,8 / celkový rozvoj o + 3,0 úvazky PP Celkové maximální náklady včetně Moravského Krumlova: 31 763 520 Kč</p> <p>DCHB – Oblastní charita Znojmo – Charitní pečovatelská služba Znojmo Počet úvazků v PP: 15 / celkový rozvoj o + 1,49 úvazky PP Celkové maximální náklady včetně Moravského Krumlova: 8 856 000 Kč</p>
Rizika realizace opatření	<ul style="list-style-type: none"> - nezískání finanční podpory ze strany města Znojma - nezískání finanční podpory z jiných zdrojů - nezařazení rozvoje do sítě sociálních služeb v ORP Znojmo - neumožnění rozvoje v rámci sítě sociálních služeb v JMK - legislativní změny a personální standardy

Opatření 2.2	Zajištění dostatečných kapacit ambulantních služeb - centra denních služeb
<p>Zvyšuje se poptávka po ambulantních službách pro seniory, které doplňují nabídku terénních sociálních služeb a umožňují tak setrvání cílové skupiny v domácím přirozeném prostředí. Roste potřeba péče (zvyšující se věk, zhoršující se zdravotní stav, příjem uživatelů s vyšší mírou podpory než bylo v předchozích letech, aj.). V důsledku toho vyplývají různorodější individuální potřeby jednotlivců, a tím i zvyšující se nároky na personál a prostředí.</p>	
Stávající stav v roce 2019	<p>Centrum sociálních služeb Znojmo, příspěvková organizace – Centrum denních služeb Centrum denních služeb umožňuje uživatelům trávit volný čas aktivně, ve společnosti přátel a posilovat svoji soběstačnost a samostatnost. Pečujícím osobám dovolí vykonávat své pracovní povinnosti s vědomím, že je o jejich blízké dobře postaráno. Služba je poskytována v pracovní dny od 7 do 15:30 hodin.</p> <p>Kapacita: 20 (maximální denní kapacita) / počet úvazků v PP: 3,5</p>

12 Stanovené částky vycházejí z aktuálně platných Pravidel JMK pro léta 2019 a 2020. Předpokládá se, že každoročně budou tato pravidla měněna a tím dojde ke změnám v nákladovosti u jednotlivých sociálních služeb a míře spolufinancování ze strany obcí.
K vypočteným částkám je tedy nutno přihlížet orientačně. Nejedná se o závazné a konečné částky.

13 Pravidla řízení o stanovení a přiznání finanční podpory Jihomoravského kraje pro léta 2019-2020 v oblasti podpory poskytování sociálních služeb ve znění dodatku č. 5 schváleného 12.12.2019 Zastupitelstvem Jihomoravského kraje.

Plán na rok 2020	Centrum sociálních služeb Znojmo, příspěvková organizace – Centrum denních služeb Služba centrum denních služeb od roku 2020 musí dle vizí JMK poskytovat službu minimálně v rozsahu 10 hodin/denně, nově se tedy bude poskytovat v čase od 6:30 do 16:30 hodin. Další změna je v uzpůsobení všech prostor služby dané cílové skupině. Služba se bude dle aktuálních možností transformovat a přizpůsobovat aktuálním potřebám uživatelů. Kapacita: 20 (maximální denní kapacita) / počet úvazků v PP: 4,0
Stav v roce 2021	Centrum sociálních služeb Znojmo, příspěvková organizace – Centrum denních služeb Bude se pokračovat v transformaci služby vzhledem k aktuálním potřebám osob. Kapacita: 20 (maximální denní kapacita) / počet úvazků v PP: 4,0
Rok 2022	Centrum sociálních služeb Znojmo, příspěvková organizace – Centrum denních služeb Bude se pokračovat v transformaci služby vzhledem k aktuálním potřebám osob. Kapacita: 20 (maximální denní kapacita) / počet úvazků v PP: 4,5
Stav rok 2023	Celkový rozvoj v letech 2020 – 2023: Centrum sociálních služeb Znojmo, p.o. – Centrum denních služeb Kapacita: 20 Počet úvazků v PP: 4,5 / celkový rozvoj o + 0,5 úvazku PP
Realizátor a partneři	Centrum sociálních služeb Znojmo, příspěvková organizace – Centrum denních služeb
Předpokládané zdroje financování ¹⁴	Úhrady od uživatelů, finanční podpora dle §101a a §105 Zákona č. 108/2006 Sb., o sociálních službách, ve znění pozdějších předpisů – JMK, MPSV. Finanční podpora od obcí (město Znojmo město Moravský Krumlov). Příspěvek zřizovatele, ostatní (výnosy za stravné, fakult. činnosti, dary, úroky, aj.). Finanční podpora na úvazek přímé péče dle Pravidel financování JMK pro rok 2019 a 2020 je u centra denních služeb 43 000 Kč. ¹⁵ Centrum sociálních služeb Znojmo, příspěvková organizace – Centrum denních služeb Počet úvazků v PP: 4,5 / celkový rozvoj o + 0,5 úvazku PP Celkové maximální náklady na sociální službu: 3 018 600
Rizika realizace opatření	- nezískání finanční podpory ze strany města Znojma - nezískání finanční podpory z jiných zdrojů - nezařazení rozvoje do sítě sociálních služeb v ORP Znojmo - neumožnění rozvoje v rámci sítě sociálních služeb v JMK - legislativní změny

14 Stanovené částky vycházejí z aktuálně platných Pravidel JMK pro léta 2019 a 2020. Předpokládá se, že každoročně budou tato pravidla měněna a tím dojde ke změnám v nákladovosti u jednotlivých sociálních služeb a míře spolufinancování ze strany obcí.
K vypočteným částkám je tedy nutno přihlížet orientačně. Nejedná se o závazné a konečné částky.

15 Pravidla řízení o stanovení a přiznání finanční podpory Jihomoravského kraje pro léta 2019-2020 v oblasti podpory poskytování sociálních služeb ve znění dodatku č. 5 schváleného 12.12.2019 Zastupitelstvem Jihomoravského kraje.

OSOBY SE ZDRAVOTNÍM POSTIŽENÍM

POPIS CÍLOVÉ SKUPINY „OSOBY SE ZDRAVOTNÍM POSTIŽENÍM“

Pro pojem postižení se v České republice většinou používá spojení zdravotní postižení, pro jedince pak označení osoba se zdravotním postižením. Definice pojmu postižení či zdravotního postižení není jednotná a v různých politických resortech se liší.

V rámci plánování sociálních služeb se řídíme definicí vycházející ze zákona č. 108/2006 Sb., o sociálních službách. Zde se zdravotním postižením rozumí „tělesné, mentální, duševní, smyslové nebo kombinované postižení, jehož dopady činí nebo mohou činit osobu závislou na pomoci jiné osoby“.

V oblasti zaměstnanosti jsou osoby se zdravotním postižením definovány jako osoby, kterým je poskytována zvýšená ochrana na trhu práce, dle ustanovení § 67 zákona č. 435/2004 Sb., o zaměstnanosti ve znění pozdějších předpisů. Osobami se zdravotním postižením jsou fyzické osoby, které jsou orgánem sociálního zabezpečení uznány: a) invalidními ve třetím stupni (osoby s těžším zdravotním postižením), b) invalidními v prvním nebo druhém stupni, nebo c) zdravotně znevýhodněnými.

Osoby se zdravotním postižením jsou skupinou osob s velmi specifickými potřebami. Tito lidé tvoří nesourodou skupinu proto, že každé postižení je specifické a s věkem s sebou přináší různé potřeby a požadavky na rozsah pomoci a druh sociálních služeb.

Zdravotní postižení s sebou vedle zdravotních a duševních potíží přináší také sociální handicap, jelikož brání jedinci vykonávat některé aktivity – to může vést až k jeho sociální exkluzi. Zdravotní postižení je významnou okolností, která ovlivňuje nejen život jedince, ale klade značné nároky na jeho rodinu a okolí. Své specifické potřeby mají i osoby pečující, na které v této souvislosti nesmíme zapomenout.

Počty lidí se zdravotním postižením lze těžce odhadnout a neexistuje centrální evidence těchto osob.

V ORP Znojmo vyvstala potřeba rozvoje pobytových, ambulantních i terénních sociálních služeb pro tuto cílovou skupinu. **V rámci terénních sociálních služeb je nutné se zaměřit na rozvoj a zvyšování kapacit u služeb sociální rehabilitace a osobní asistence. Ambulantní služby pak zaznamenávají poptávku po navýšení kapacity služby denní stacionář a zřízení služby sociálně terapeutických dílen. U pobytových služeb je poptávka směřována do oblasti chráněného bydlení a odlehčovacích služeb. Roste poptávka po službách pro skupiny osob s duševním onemocněním a s poruchami autistického spektra.**

Neřešenou oblastí je také oblast zaměstnávání osob se zdravotním postižením a oblast zaměřující se na podporu osob pečujících.

Mateřská škola, základní škola a praktická škola Znojmo, příspěvková organizace vykazuje, že v roce 2020 bude školu opouštět 15 žáků s těžkým zdravotním postižením a kombinovanými vadami. Stejný počet je možné předpokládat také v období 2021-2023. Proto je do budoucna nutné připravit se v rámci sociálních služeb také na tuto cílovou skupinu osob. Tzn. služby sociálně terapeutických dílen, chráněné bydlení, sociální rehabilitace, denní stacionář apod.

Pracovní skupina se v KPSS zaměřila na skupinu bez věkového omezení:

- osoby se zdravotním postižením,
- osoby s tělesným postižením,
- osoby s mentálním postižením,
- osoby se zrakovým postižením,
- osoby se sluchovým postižením,
- osoby s kombinovanými vadami,
- osoby s duševním onemocněním,
- osoby s poruchami autistického spektra.



SWOT ANALÝZA – „OSOBY SE ZDRAVOTNÍM POSTIŽENÍM“

SILNÉ STRÁNKY	SLABÉ STRÁNKY
<ul style="list-style-type: none"> • hustá síť sociálních služeb reagující na aktuální potřeby • podpora rodičovských klubů • navázání spolupráce s terénní službou Práh jižní Morava, z.ú • nastavení sítě spolupracujících organizací • vyšší míra potencionálních zaměstnavatelů • pro osoby s duševním onemocněním • provoz služby soc. terapeutické dílny - Dílny sv. Kláry při DCHB – OCHZ • aktivní rodičovská základna osob s PAS • oblast školství pro osoby s PAS • sociální odbor při MěÚ Znojmo 	<ul style="list-style-type: none"> • chybějící bydlení komunitního typu pro OZP s autismem a psychiatrickou diagnózou • chybějící odlehčovací péče pro děti a mládež OZP a s PAS • nedostatek uzpůsobeného pracovního uplatnění pro OZP (vytváření uzpůsobených míst na úřadech) • nedostatečná kapacita terénní služby osobní asistence • nedostatek finančních prostředků • nedostatek bydlení (chráněného) pro osoby s duševním onemocněním • nedostatek pracovníků s dopovídajícím vzděláním a chutí pracovat • nedostupnost specializovaných terénních a ambulantních služeb pro lidi s PAS • nedostatek kvalifikovaných diagnostiků (klinický psycholog/psychiatr) - platí pro celý JMK • neflexibilní síť soc. služeb - platí pro celý JMK • nespolečné malých obcí - platí pro celý JMK
PŘÍLEŽITOSTI	HROZBY
<ul style="list-style-type: none"> • čerpání zkušeností ze zahraničí • příklady dobré praxe, výměna zkušeností • propagace/seznámení s fungováním a výstupy práce skupin KPSS mezi uživateli služeb • seznamování uživatelů s požadavky/změnami ze strany JMK • seznamování veřejnosti s plánovanými investicemi v oblasti bydlení OZP • pořádání aktivit, kde se setkávají lidé s postižením s lidmi bez postižení • legislativa • stigmatizace cíl. skupin ve společnosti • rozšiřování kapacit služeb – v případě rozšíření je možné poskytnout v ORP Znojmo více pomoci – např. ranou péči pro osoby s PAS - ostatní organizace se mohou specializovat • mezirezortní spolupráce • větší účast malých obcí na financování služeb 	<ul style="list-style-type: none"> • nedostatek vhodných prostor pro občanské aktivity a OZP • nedostatek financí pro zavádění nových sociálních služeb pro OZP • nezájem o provozování komunitního bydlení ze stran organizací • nedostatek financí pro zřízení či vybudování komunitního bydlení • možný odpor obyvatelstva proti zbudování komunitního bydlení • chybějící lokalita pro vybudování komunitního bydlení • velké množství dětí a dospívajících s PAS, kteří potřebují návazné služby • pobytová zařízení - nákladnost a náročnost • nemožnost rozšířit kapacitu v rámci sítě • „Ekonomická krize“ - méně peněz na služby

PŘEHLED ORGANIZACÍ POSKYTUJÍCÍ SOCIÁLNÍ SLUŽBY NA ZNOJEMSKU PRO CÍLOVOU SKUPINU „OSOBY SE ZDRAVOTNÍM POSTIŽENÍM“

Organizace	sociální služba
Centrum sociálních služeb Znojmo, příspěvková organizace	- odlehčovací služba - centrum denních služeb - pečovatelská služba
Centrum pro dětský sluch Tamtam, o.p.s.	- raná péče
DCHB – Oblastní charita Znojmo	- pečovatelská služba - osobní asistence - denní stacionář - sociální rehabilitace - sociálně terapeutické dílny
Dotyk II, o.p.s.	- raná péče
Paspoint, z.ú.	- sociální rehabilitace - raná péče - sociálně aktivizační služby pro rodiny s dětmi
Práh jižní Morava, z.ú.	- sociální rehabilitace
Slezská Diakonie, z.ú.	- raná péče
Společnost pro ranou péči Brno, z.ú. pobočka Brno	- raná péče
Tyfloservis, o.p.s.	- sociální rehabilitace
TyfloCentrum Brno, o.p.s.	- odborné sociální poradenství - průvodcovské a předčitatelské služby - sociálně aktivizační služby pro seniory a osoby se zdravotním postižením
Zámek Břežany, p.o.	- denní stacionář - domov pro osoby se zdravotním postižením - chráněné bydlení

ORGANIZACE ZAPOJENÉ DO PLÁNOVACÍHO PROCESU ZA PRACOVNÍ SKUPINU „OSOBY SE ZDRAVOTNÍM POSTIŽENÍM“

Organizace	Název služby – sociální služba
Asociace rodičů a přátel zdravotně postižených dětí v ČR, o.s. - Klub Pharos	- podpurná skupina rodičů osob se zdravotním postižením
Budme v tom spolu	- podpurná skupina rodičů dětí s PAS
Centrum sociálních služeb Znojmo, příspěvková organizace	- odlehčovací služba - centrum denních služeb
Centrum pro dětský sluch Tamtam, o.p.s.	- raná péče
DCHB – Oblastní charita Znojmo	- pečovatelská služba - osobní asistence - denní stacionář - sociální rehabilitace - sociálně terapeutické dílny
Dotyk II, o.p.s.	- raná péče
Kruh Znojmo – centrum zdravotních služeb pro děti, p.o.	- centrum zdravotních služeb pro děti
Městský úřad Znojmo, odbor sociální	- oddělení sociální pomoci, soc. prevence, opatrovnictví
Mateřská škola, základní škola a praktická škola Znojmo, příspěvková organizace	

Paspoint, z.ú.	- sociální rehabilitace - raná péče - sociálně aktivizační služby pro rodiny s dětmi - volnočasové aktivity pro děti s PAS
Práh jižní Morava, z.ú.	- sociální rehabilitace
Slezská Diakonie, z.ú.	- raná péče
Společnost pro ranou péči Brno, z.ú. pobočka Brno	- raná péče
Svaz tělesně postižených ČR, z.ú.	
Tyfloservis, o.p.s.	- sociální rehabilitace
TyfloCentrum Brno, o.p.s.	- odborné sociální poradenství - průvodcovské a předčitatelské služby - sociálně aktivizační služby pro seniory a osoby se zdravotním postižením
Úřad práce ČR, KoP Znojmo	
Zámek Břežany, p.o.	- denní stacionář - domov pro osoby se zdravotním postižením - chráněné bydlení

SEZNAM PRIORIT A OPATŘENÍ PRACOVNÍ SKUPINY „OSOBY SE ZDRAVOTNÍM POSTIŽENÍM“

Priorita 1	Optimalizace a doplnění stávající sítě o služby umožňující běžný způsob života	Priorita 2	Zřízení kapacit pobytových služeb pro osoby se zdravotním postižením a s autismem
Opatření 1.1	Zajištění a rozvoj služeb sociální rehabilitace pro osoby s autismem a duševním onemocněním	Opatření 2.1	Vznik chráněného bydlení ve Znojmě pro osoby s autismem a kombinovanými vadami
Opatření 1.2	Podpora vzniku terapeutických dílen pro osoby s mentálním postižením	Opatření 2.2	Pronájem bytů se službou chráněného bydlení s menší mírou podpory
Opatření 1.3	Navyšování personální kapacity u Denního stacionáře sv. Damiána v návaznosti na cílovou skupinu osob s autismem a těžkým zdravotním či kombinovaným postižením	Opatření 2.3	Vznik Chráněného bydlení komunitního typu se střední mírou podpory
Opatření 1.4	Rozšíření služby denního stacionáře při Zámku Břežany, p.o.	Opatření 2.4	Mapování potřeby odlehčovací služby pro rodiny s dětmi se zdravotním, kombinovaným postižením, autismem a duševním onemocněním
Opatření 1.5	Navyšování personální kapacity u služby osobní asistence při OCHZ		
Opatření 1.6	Realizace aktivit pro podporu osob se zdravotním - mentálním, kombinovaným, duševním postižením a autismem v pracovní oblasti		
Opatření 1.7	Podpora služeb rané péče pro děti s poruchou autistického spektra		

Priorita 1	Optimalizace a doplnění stávající sítě o služby umožňující běžný způsob života
<p>Na základě naléhavé poptávky rodičů dětí s autismem vyvstala potřeba specializovaných služeb na problematiku autismu pro dospívající a dospělou klientelu, které by podporovaly jejich samostatnost. V návaznosti na reformu psychiatrické péče je podstatné zajistit služby pro osoby s duševním onemocněním a podporovat jejich rozvoj.</p> <p>Se stárnoucí populací osob s mentálním postižením, pro které přestanou být dostupné stávající sociální služby poskytované v ORP Znojmo je důležité se do budoucna zaměřit na řešení potřeb osob s mentálním postižením a autismem v oblasti pracovní a dalších možností začlenění se do běžného života společnosti.</p> <p>Dle informací zástupců MŠ, ZŠ a PrŠ Znojmo, p.o. v roce 2020 ukončí školní docházku 15 žáků, kteří by se mohli stát zájemci o sociální službu. Také v následujících letech budou opouštět školu další žáci, u kterých bude nutné zajistit návazné sociální služby.</p>	
Opatření 1.1	Zajištění a rozvoj služeb sociální rehabilitace pro osoby s autismem a duševním onemocněním
<p>Služby sociální rehabilitace jsou poskytovány osobám napříč poruchami autistického spektra a osobám s duševním onemocněním. V ORP Znojmo se na tyto cílové skupiny zaměřují dvě organizace poskytující službu sociální rehabilitace a to Paspoint, z.ú. a Práh jižní Morava, z.ú.</p> <p>Paspoint z.ú. Služba sociální rehabilitace je určena výhradně lidem napříč poruchami autistického spektra, kteří po ukončení školní docházky mají velmi problematickou návaznost na další sociální služby. Těto skupině osob nejsou služby vedoucí k posílení dovedností k samostatnosti, nezávislosti a soběstačnosti poskytovány. Cílem sociální rehabilitace je posílení schopností a dovedností - mládeže a dospělých s PAS – potřebných pro dosažení samostatnosti, nezávislosti a soběstačnosti. S dorůstající generací jsou evidováni neuspokojení zájemci o služby. V JMK existuje pouze jedna organizace, která se specializuje pouze na osoby s PAS. Kromě stárnoucí autistické populace se hlásí také nově diagnostikovaní dospělí lidé s PAS. Potřebují řešit rodinu, práci, bydlení, dluhovou problematiku. Cílem organizace je doplnit tým o psychologa a další pracovníky, protože klienti často řeší problémy nad rámec kompetencí sociálních pracovníků.</p> <p>Práh jižní Morava, z.ú. V regionu Znojemska je poskytována podpora lidem s duševním onemocněním už více jak tři roky díky projektu EU, který bude končit v roce 2021. Od tohoto roku nebude služba finančně podporována ze strany EU a nebudou dostačovat možnosti na pokrytí všech klientů, pokud se nezajistí navýšení zdrojů financování z ORP Znojmo. V současné chvíli máme hrazené pouze 2 plné úvazky na celé ORP Znojmo služba je však zajištěna úvazky v PP ve výši 3,8 (v rámci projektu). V souladu s reformou psychiatrické péče je cílem lidi s duševním onemocněním, kteří byli dlouhodobě hospitalizováni v psychiatrických nemocnicích, integrovat zpět do přirozeného prostředí. Z ORP Znojmo je v PN Brno dlouhodobě hospitalizováno 25 lidí a z ORP Moravský Krumlov 1 pacient se závažným duševním onemocněním.</p>	
Stávající stav v roce 2019	<p>Paspoint, z.ú. – sociální rehabilitace V roce 2019 eviduje služba nárůst zájemců z ostatních regionů mimo ORP Brno. Služba funguje ambulantně/terénně a svým klientům nabízí individuální i skupinové aktivity. Nově také rozšířila svou nabídku o pobytovou akci za účelem tréninku sociálních a komunikačních dovedností a samostatnosti. Předpokládán počet klientů v ORP Znojmo bude pravděpodobně 6 v roce 2019. Kapacita/počet uživatelů: 30/ 35 (za celou službu v JMK)/ 6 ORP Znojmo Počet úvazků v PP: 3,13 v síti (celý JMK)</p> <p>Práh jižní Morava, z.ú. – sociální rehabilitace V přímé péči je v rámci projektu celkem 3,8 úvazku. V roce 2019 byla poskytnuta podpora více jak 100 lidem s duševním onemocněním a více jak 20 neformálním pečovateli. Kapacita/počet uživatelů: 35 klientů Počet úvazků v PP: 2,3 úvazku</p>
Plán na rok 2020	<p>Paspoint, z.ú. – sociální rehabilitace V tomto roce bychom rádi rozvíjeli služby po celém JmK. Dojde k posílení týmu pracovníků a vytvoření multidisciplinárního týmu, který nabídne kromě služeb sociálních pracovníků také psychologa, pro klienty s přesahovými zakázkami, na které již kompetenčně sociální pracovník nestačí. Budou rozvíjeny skupinové aktivity a to i s rodiči, pomoc při hledání zaměstnání apod. Kapacita/počet uživatelů: 60 (celý JMK) – z toho 20 ORP ZNOJMO Počet úvazků v PP: 7,13 (celý JMK) / z toho 2,5 ORP Znojmo</p> <p>Práh jižní Morava, z.ú. – sociální rehabilitace Jednání se zájemci o plány zotavení – přechodu do přirozeného prostředí, mapování potřeb. Jednání s PN Černovice Brno kvůli klientům dlouhodobě hospitalizovaným z ORP Znojmo, kteří budou propuštěni zpátky do přirozeného prostředí. Vše v režimu stávající služby soc. rehabilitace – v tomto roce bez navýšení úvazků. Spolupráce s ostatními poskytovateli sociálních služeb na podpoře klientů – tvorba společných plánů podpory. Kapacita/počet uživatelů: 35 klientů Počet úvazků v PP: 2,3 úvazků</p>

Stav v roce 2021	<p>Paspoint z.ú. – sociální rehabilitace Zajištění služby sociální rehabilitace dle roku 2020 v reakci na aktuální poptávku. Kapacita/počet uživatelů: 60 (celý JMK) – z toho 20 ORP ZNOJMO Počet úvazků v PP: 7,13 (celý JMK) / z toho 2,5 ORP Znojmo</p> <p>Práh jižní Morava, z.ú. – sociální rehabilitace Poskytování přímé péče klientům zejména v rámci terénní formy služby sociální rehabilitace v rámci multidisciplinárního týmu. Kapacita/počet uživatelů: 70 klientů Počet úvazků v PP: 6,0 úvazků</p>
Rok 2022	<p>Paspoint z.ú. – sociální rehabilitace Zajištění služby sociální rehabilitace dle roku 2021 v reakci na aktuální poptávku.</p> <p>Práh jižní Morava, z.ú. – sociální rehabilitace Poskytování přímé péče klientům zejména v rámci terénní formy služby sociální rehabilitace v rámci multidisciplinárního týmu. Počet úvazků v PP: 6,0 úvazků</p>
Cílový stav rok 2023	<p>Paspoint, z.ú. – sociální rehabilitace Počet úvazků v PP: 9 (celý JMK) / z toho 2,5 ORP Znojmo Celkový rozvoj o 5,87 úvazků (celý JMK)</p> <p>Práh jižní Morava, z.ú. – sociální rehabilitace Počet úvazků v PP: 6,0 V letech 2020 – 2023 celkový rozvoj o 3,7 úvazků PP</p>
Realizátor a partneři	Paspoint, z.ú. – Centrum podpory lidí s autismem a jejich blízkých Práh jižní Morava, z.ú. – sociální rehabilitace
Předpokládané zdroje financování ¹⁶	<p>§101 MPSV, §105 Kraj, obce, dary Finanční podpora na úvazek přímé péče dle Pravidel financování JMK pro rok 2019 a 2020 je u sociální rehabilitace 43 000 Kč.¹⁷</p> <p>Paspoint, z.ú. – sociální rehabilitace (ambulantní) Počet úvazků v PP: 9 (celý JMK) / z toho 2,5 ORP Znojmo Celkový rozvoj o 5,87 úvazků (celý JMK) Celkové maximální náklady na sociální službu v ORP Znojmo: 1 677 000 Kč</p> <p>Práh jižní Morava, z.ú. – sociální rehabilitace (terénní) Počet úvazků v PP: 6,0 Celkové maximální náklady na sociální službu v ORP Znojmo: 3 715 200 Kč</p>
Rizika realizace opatření	<ul style="list-style-type: none"> - nezískání finanční podpory ze strany města Znojma - nezískání finanční podpory z jiných zdrojů - nezařazení rozvoje do sítě sociálních služeb v ORP Znojmo - neumožnění rozvoje v rámci sítě sociálních služeb v JMK

Opatření 1.2	Podpora vzniku terapeutických dílen pro osoby s mentálním postižením
	Osoby s mentálním postižením, které nenašly pracovní uplatnění ani v chráněných dílnách, podporovaném či jiném zaměstnání na otevřeném trhu práce, a rády by se realizovaly pracovními činnostmi, postrádají vhodnou sociální službu, která by jim to umožnila. Vznik sociálně terapeutických dílen pro osoby s mentálním postižením by tuto absenci pomohl řešit. Jedná se o navazující službu sociální rehabilitace. Tato potřeba se bude týkat také uživatelů stávající služby sociální rehabilitace DCHB – Oblastní charity Znojmo při dosažení jejich 40 let věku, který je limitující pro využívání stávající sociální služby.
Stávající stav v roce 2019	V současné době není služba sociálně terapeutických dílen pro osoby s mentálním postižením ve městě Znojmě zajištěna.

¹⁶ Stanovené částky vycházejí z aktuálně platných Pravidel JMK pro léta 2019 a 2020. Předpokládá se, že každoročně budou tato pravidla měněna a tím dojde ke změnám v nákladovosti u jednotlivých sociálních služeb a míře spolufinancování ze strany obcí. **K vypočteným částkám je tedy nutno přihlížet orientačně. Nejedná se o závazné a konečné částky.**

¹⁷ Pravidla řízení o stanovení a přiznání finanční podpory Jihomoravského kraje pro léta 2019-2020 v oblasti podpory poskytování sociálních služeb ve znění dodatku č. 5 schváleného 12.12.2019 Zastupitelstvem Jihomoravského kraje.

Plán na rok 2020	Mapováním a zjišťováním potřeby se ukazuje, že v roce 2021 budou aktuální požadavky od 3 uživatelů sociální rehabilitace mimo absolventů Praktické a základní školy. Také je nutno u této služby myslet na specifické potřeby osob s autismem, kterých stále přibývá. Zajištění vhodného prostoru, registrace, materiální zajištění, personální zajištění, finanční zajištění, vypracování rozpočtu projektu. Žádost o vstup do sítě sociálních služeb v ORP Znojmo a JMK.
Stav v roce 2021	Poskytování služby sociálně terapeutické dílny pro 4 uživatele s mentálním postižením a autismem. Kapacita: 4 / Počet úvazků v PP: 2,0
Rok 2022	Poskytování služby sociálně terapeutické dílny pro 4 uživatele s mentálním postižením a autismem. Kapacita: 4 / Počet úvazků v PP: 2,0
Cílový stav rok 2023	Poskytování služby sociálně terapeutické dílny pro osoby s mentálním postižením a autismem. Kapacita: 4 / Počet úvazků v PP: 2,0 Celkový rozvoj o: + 2,0 PP
Realizátor a partneři	DCHB - Oblastní charita Znojmo město Znojmo
Předpokládané zdroje financování ¹⁸	§101 MPSV, 105 Kraj, obce, dary Finanční podpora na úvazek přímé péče dle Pravidel financování JMK pro rok 2019 a 2020 je u sociálně terapeutické dílny 40 000 Kč. ¹⁹ DCHB - Oblastní charita Znojmo Počet úvazků v PP: 2,0 Celkové maximální náklady sociální služby na 2,0 úvazky v přímé péči: 1 248 000 Kč
Rizika realizace opatření	- nezískání finanční podpory ze strany města Znojma - nezískání finanční podpory z jiných zdrojů - nezařazení rozvoje do sítě sociálních služeb v ORP Znojmo - neumožnění rozvoje v rámci sítě sociálních služeb v JMK - nezájem ze strany klientů o službu

Opatření 1.3	Navyšování personální kapacity u Denního stacionáře sv. Damiána v návaznosti na cílovou skupinu osob s autismem a těžkým zdravotním či kombinovaným postižením
	<p>Postupný nárůst a zájem osob s vyšším stupněm zdravotního postižení – s mentálním, kombinovaným postižením a autismem - o služby denního stacionáře s sebou přináší značnou míru péče, podpory a nepřetržitý dohled. Jedná se o navýšení docházky stávajících uživatelů, kteří se zvyšujícím se věkem paralelně využívají větší míru podpory, tak i o nové uživatele s těžkým typem postižení, kteří cítili negativní dopady nepříznivé sociální situace na celou rodinu. Tato služba poskytuje také služby pro osoby s autismem, které kladou vysoké nároky na personální zajištění. Dále probíhá úzká spolupráce s dalšími organizacemi v kraji a s regionální skupinou rodičů dětí s PAS.</p> <p>Z revize a hodnocení změn potřeb zájemců a uživatelů - čerpání míry podpory uživatelů - (a dalších kritérií) vyplývá nutnost změn nastavení kapacit a personálního zabezpečení, aby bylo možné zachovat kvalitu poskytovaných služeb (bezpečnost pro uživatele, dodržování zásad poskytovaných služeb).</p>
Stávající stav v roce 2019	Žádosti do sítě o zvýšení úvazků v PP nebylo vyhověno. Příchod dalších uživatelů s těžkým ZP a zvýšení času potřebného pro individuální péči o osoby s autismem. Proběhla revize personálního zajištění služby, ze které vyplývá potřeba navýšení úvazků do přímé péče. Dle informací zástupců MŠ, ZŠ a PrŠ Znojmo, v roce 2020 ukončí školní docházku 15 žáků, kteří by se mohli stát zájemci o službu denní stacionář. Kapacita: 20 okamžitá kapacita / 25 denní kapacita / počet úvazků v PP: 5,74
Plán na rok 2020	Žádosti do sítě o zvýšení úvazků v PP nebylo vyhověno. Předpokládá se příchod dalších uživatelů s těžkým ZP a zvýšení času potřebného pro individuální péči o osoby s autismem. Podání žádosti o navýšení úvazků v PP v roce 2021 do sítě sociálních služeb v ORP Znojmo a JMK. Kapacita: 20 okamžitá kapacita / 25 denní kapacita Počet úvazků v PP: 5,74

18 Stanovené částky vycházejí z aktuálně platných Pravidel JMK pro léta 2019 a 2020. Předpokládá se, že každoročně budou tato pravidla měněna a tím dojde ke změnám v nákladovosti u jednotlivých sociálních služeb a míře spolufinancování ze strany obcí. K vypočteným částkám je tedy nutno přihlížet orientačně. Nejedná se o závazné a konečné částky.

19 Pravidla řízení o stanovení a přiznání finanční podpory Jihomoravského kraje pro léta 2019-2020 v oblasti podpory poskytování sociálních služeb ve znění dodatku č. 5 schváleného 12.12.2019 Zastupitelstvem Jihomoravského kraje.

Stav v roce 2021	Zachování poskytování sociální služby v náležitě kvalitě dle poptávky. Podání žádosti o navýšení úvazků v PP v roce 2022 do sítě sociálních služeb v ORP Znojmo a JMK. Navýšení úvazků v PP o 1,0 úvazku. Kapacita/počet uživatelů: 21 okamžitá kapacita/ 25 denní kapacita Počet úvazků v PP: 6,74
Rok 2022	Zachování poskytování sociální služby v náležitě kvalitě dle poptávky. Kapacita: 25 okamžitá kapacita Navýšení úvazků v PP o 1,36 úvazku. Počet úvazků v PP: 8,1
Cílový stav rok 2023	DCHB - Oblastní charita Znojmo – denní stacionář Počet úvazků v PP: 8,1 Kapacita: 25 okamžitá kapacita V letech 2020 – 2023 celkový rozvoj o: +2,36 PP
Realizátor a partneři	DCHB - Oblastní Charita Znojmo – Denní stacionář sv. Damiána
Předpokládané zdroje financování ²⁰	Dotace, vlastní zdroje (dary a ostatní výnosy) Finanční podpora na úvazek přímé péče dle Pravidel financování JMK pro rok 2019 a 2020 je u služby denní stacionář 43 000 Kč. ²¹ DCHB - Oblastní charita Znojmo – denní stacionář Počet úvazků v PP: 8,1 Celkové maximální náklady na 8,1 úvazky: 5 433 480 Kč
Rizika realizace opatření	- nezískání finanční podpory ze strany města Znojma - nezískání finanční podpory z jiných zdrojů - nezařazení rozvoje do sítě sociálních služeb v ORP Znojmo - neumožnění rozvoje v rámci sítě sociálních služeb v JMK - nezájem ze strany klientů o službu

Opatření 1.4	Rozšíření služby denního stacionáře při Zámku Břežany, p.o.
Zámek Břežany již provozuje denní stacionář pro 7 klientů. V poslední době se na službu obrací další rodiče z regionu Hrušovansko a Moravskokrumlovsko s žádostí o zařazení svého dítěte s mentálním postižením a lehkým kombinovaným postižením (dle posouzení) do této služby. Z důvodu malých prostor není možné zajistit službu pro zcela imobilní klienty. Zároveň se v areálu uvolnil vhodný prostor pro poskytování této služby.	
Stávající stav v roce 2019	Existující služba s naplněnou kapacitou 7 klientů. Evidence žádostí ze strany rodičů.
Plán na rok 2020	Příprava projektové dokumentace, vyjednávání se zřizovatelem o zařazení služby do sítě sociálních služeb JMK. Realizace služby od roku 2022.
Stav v roce 2021	Realizace stavebních úprav a příprava prostor na zřízení služby a její provoz v kapacitě 5 a počtu úvazků 2,0 od roku 2022.
Rok 2022	Poskytování služby denní stacionář v kapacitě 5 a úvazky v PP 2,0.
Cílový stav 2023	Poskytování sociální služby denní stacionář pro 5 klientů z ORP Znojmo a Moravský Krumlov. Kapacita: 5 / počet úvazků v PP: 2,0 ZVNČ Celkový rozvoj úvazků v PP: o + 2,0 ZVNČ
Realizátor a partneři	Zámek Břežany p.o.
Předpokládané zdroje financování	Stavební úpravy majitel objektu Vybavení Zámek Břežany p.o.
Rizika realizace opatření	- nezískání finanční podpory z jiných zdrojů - neumožnění rozvoje v rámci sítě sociálních služeb v JMK - nezájem ze strany klientů o službu

20 Stanovené částky vycházejí z aktuálně platných Pravidel JMK pro léta 2019 a 2020. Předpokládá se, že každoročně budou tato pravidla měněna a tím dojde ke změnám v nákladovosti u jednotlivých sociálních služeb a míře spolufinancování ze strany obcí. K vypočteným částkám je tedy nutno přihlížet orientačně. Nejedná se o závazné a konečné částky.

21 Pravidla řízení o stanovení a přiznání finanční podpory Jihomoravského kraje pro léta 2019-2020 v oblasti podpory poskytování sociálních služeb ve znění dodatku č. 5 schváleného 12.12.2019 Zastupitelstvem Jihomoravského kraje.

Opatření 1.5	Navyšování personální kapacity u služby osobní asistence při OCHZ
	<p>Osobní asistence je terénní služba poskytovaná osobám, které mají sníženou soběstačnost z důvodu věku, chronického onemocnění nebo zdravotního postižení, jejichž situace vyžaduje pomoc jiné fyzické osoby. Služba se poskytuje dle potřeb osob a to bez časového omezení (24 hod denně), v přirozeném sociálním prostředí osob – podstatou osobní asistence je tedy pomoc na místě, v čase a při činnostech, které osoba potřebuje.</p> <p>V ORP Znojmo poskytuje osobní asistenci pouze Oblastní charita Znojmo – Osobní asistence Znojmo. V případě, že by se nepodařilo rozšířit personální kapacitu služby od roku 2021, tak by v daném regionu neexistovala možnost zajistit v požadovaném rozsahu potřeby zejména osob s mentálním postižením, dětí s tělesným či kombinovaným postižením a osob s poruchou autistického spektra. Cílem opatření je poskytnout službu stávajícím i novým uživatelům v potřebném rozsahu a celém regionu působnosti služby.</p>
Stávající stav v roce 2019	<p>Služba Osobní asistence Znojmo od 1. 1. 2019 poskytuje pomoc a podporu nejen osobám se zdravotním postižením, ale i seniorům a osobám s chronickým onemocněním. Služba nemůže z kapacitních důvodů dostatečně pokrýt poptávku stávajících uživatelů ani nových zájemců o službu.</p> <p>Kapacita/počet uživatelů: okamžitá kapacita 12 uživatelů/celkový plánovaný počet uživatelů za rok je 46 osob</p> <p>Počet úvazků v PP: 6,15</p>
Plán na rok 2020	<p>Poskytování služby dle stávající personální kapacity služby. Zajišťování navýšení personální kapacity na následující rok. Podání žádostí do sítě sociálních služeb ORP Znojmo a JMK na rok 2021.</p> <p>Kapacita/počet uživatelů: okamžitá kapacita služby 10 uživatelů/celkový plánovaný počet uživatelů za rok je 50 osob (v závislosti na rozsahu požadované péče u jednotlivých uživatelů)</p> <p>Počet úvazků v PP: 6,15</p>
Stav v roce 2021	<p>Rozšíření personální kapacity služby o 1,0 úvazek přímé péče. Navýšení poskytované péče stávajícím uživatelům. Poskytnutí péče novým uživatelům.</p> <p>Kapacita/počet uživatelů: okamžitá kapacita 12 uživatelů/celkový plánovaný počet uživatelů za rok je 54 osob (v závislosti na rozsahu požadované péče u jednotlivých uživatelů).</p> <p>Počet úvazků v PP: 7,15</p>
Rok 2022	<p>Poskytování služby osobní asistence dle aktuální poptávky při úvazku v PP 7,15.</p>
Cílový stav rok 2023	<p>Poskytování sociální služby osobní asistence v rozšířené kapacitě.</p> <p>V roce 2023 navýšení úvazků v PP o 0,85.</p> <p>Kapacita: 60 / Počet úvazků v PP: 8,0</p> <p>V letech 2020 – 2023 celkové navýšení úvazků o: +1,85 PP</p>
Realizátor a partneři	<p>DCHB - Oblastní charita Znojmo – Osobní asistence Znojmo</p>
Předpokládané zdroje financování ²²	<p>Finanční podpora na jeden úvazek přímé péče dle Pravidel financování JMK pro rok 2019 a 2020 je u osobní asistence 41 000 Kč.²³</p> <p>Předpokládané maximální náklady sociální služby na 8,0 úvazky: 4 723 200 Kč</p> <p>dotace z JMK, dotace od obcí, tržby od uživatelů, dary, jiné ostatní výnosy</p>
Rizika realizace opatření	<ul style="list-style-type: none"> - nezískání finanční podpory ze strany města Znojma - nezískání finanční podpory z jiných zdrojů - nezařazení rozvoje do sítě sociálních služeb v ORP Znojmo - neumožnění rozvoje v rámci sítě sociálních služeb v JMK - nezájem ze strany klientů o službu

22 Stanovené částky vycházejí z aktuálně platných Pravidel JMK pro léta 2019 a 2020. Předpokládá se, že každoročně budou tato pravidla měněna a tím dojde ke změnám v nákladovosti u jednotlivých sociálních služeb a míře spolufinancování ze strany obcí. **K vypočteným částkám je tedy nutno přihlížet orientačně. Nejedná se o závazné a konečné částky.**

23 Pravidla řízení o stanovení a přiznání finanční podpory Jihomoravského kraje pro léta 2019-2020 v oblasti podpory poskytování sociálních služeb ve znění dodatku č. 5 schváleného 12.12.2019 Zastupitelstvem Jihomoravského kraje.

Opatření 1.6	Realizace aktivit pro podporu osob se zdravotním - mentálním, kombinovaným, duševním postižením a autismem v pracovní oblasti
<p>Pracovní uplatnění je jednou z nejdůležitějších integračních rovin společnosti. OZP jsou pracovním uplatněním znevýhodněny: zdravotním stavem, vlastními nedostatky v oblasti sociálních kompetencí a psychologických vlastností, nízkou a nevhodnou kvalifikací, absencí programů podporujících zaměstnání OZP v některých regionech, setrváním v dlouhodobé nezaměstnanosti, společenským náhledem na postižení (malá motivace zaměstnavatelů k zaměstnání OZP), situací na trhu práce (nedostatek volných míst pro OZP), nízkou účastí OZP v rámci aktivní politiky zaměstnanosti (naprostá většina OZP v registru ÚP se nemůže účastnit opatření aktivní politiky zaměstnanosti). V rámci opatření bude docházet k podpoře osob se zdravotním postižením v oblasti hledání, nalezení a udržení vhodného zaměstnávání.</p> <p>Služba Sociální rehabilitace při Lize vozíčkářů, která se zaměřovala na aktivní vyhledávání potencionálních zaměstnavatelů, svoji činnost ukončila.</p>	
Stávající stav v roce 2019	<p>Nepřiměřené vnímání svých pracovních dovedností a schopností. OZP jsou často přinuceni vykonávat pracovní pozice neodpovídající jejich vzdělání či pracovnímu zaměření. OZP doprovází výrazná stigmatizace při přijímání, ale i přímo na pracovišti.</p> <p>Zaměstnavatelé mají obavu zaměstnat osoby s duševním či jiným onemocněním, což pramení zejména z nedostatku informací o OZP. OZP jsou v našem regionu konfrontováni se skutečností, že pracovní uplatnění v jejich případě není žádoucí a ani možné.</p>
Plán na rok 2020	<p>Zahájena bude činnost na doplnění chybějícího mezičlánku mezi stávajícími službami a to Sociální rehabilitací Znojmo, Sociálně terapeutickou dílnou sv. Kláry a Práh jižní Morava. Pokud vznikne sociálně terapeutická dílna pro osoby s mentálním postižením a autismem, bude do tohoto opatření také zahrnuta.</p> <p>Tyto služby budou mezi sebou propojeny tak, aby vznikla společná databáze potencionálních zaměstnavatelů OZP, která se bude každého půl roku aktualizovat, služby budou mezi sebou úzce spolupracovat a pravidelně se setkávat. Součástí opatření bude také aktivní spolupráce s potencionálními zaměstnavateli a úřadem práce (oslovování, navazování spolupráce, poradenství pro zaměstnavatele) s cílem motivovat je k vytváření pracovních míst vhodných pro OZP či k obsazování stávajících pracovních míst osobami se zdravotním postižením.</p> <p>Při kontaktování potencionálních zaměstnavatelů budou služby předávat informace o specifikách jednotlivých cílových skupin OZP a o možnostech podpory přímo na pracovišti.</p> <p>Služby také budou spolupracovat s úřadem práce na případném zajištění rekvalifikace, pracovní rehabilitace či ergodiagnostiky.</p> <p>Bude potřeba se zaměřit na implementaci nových metod zaměstnávání OZP - např. metody individual placement and support, která se využívá při zaměstnávání lidí s duševním onemocněním.</p> <p>Práh jižní Morava, z.ú. v roce 2020 ve svém týmu vyčlení pozici IPS specialistu, který se bude zaměřovat na kontakt se zaměstnavateli a vytváření podpůrné sítě bude se specializovat pouze na zaměstnávání lidí s DO.</p>
Stav v roce 2021	<p>Fungující spolupráce mezi službami a úřadem práce, databáze spolupracujících zaměstnavatelů a komunikace s nimi.</p> <p>1x ročně budou služby pořádat workshop práce pro OZP ve spolupráci s ÚP, kterého se budou účastnit zaměstnavatelé a bude tak možné sdílet dobré zkušenosti se zaměstnáváním lidí s jakýmkoli zdravotním omezením.</p> <p>Na workshop budou zvány také OZP, aby se inspirovaly dobrými zkušenostmi ostatních klientů služeb.</p> <p>V roce 2021 bude vydána příručka Pracovat se zdravotním omezením je možné – se specifikami jednotlivých cílových skupin. Příručka bude obsahovat výhody zaměstnávání OZP, dobré příklady praxe....</p>
Rok 2022	<p>Probíhající aktivity na podporu osob se zdravotním postižením v oblasti zaměstnanosti. Dle aktuální potřeby a poptávky.</p>
Cílový stav rok 2023	<p>Fungující spolupráce mezi službami a úřadem práce, databáze spolupracujících zaměstnavatelů a komunikace s nimi.</p>
Realizátor a partneři	<p>DCHB – Oblastní charita Znojmo - Sociální rehabilitace Znojmo DCHB – Oblastní charita Znojmo - Sociálně terapeutická dílna sv. Kláry Práh Jižní Morava Znojmo, z.ú. Paspoint, z.ú. Úřad práce Znojmo</p>
Předpokládané zdroje financování	<p>Město Znojmo, JMK, MPSV, organizace</p>
Rizika realizace opatření	<p>- nezájem organizací spolupracovat - nezájem cílové skupiny o nabízené aktivity</p>

Opatření 1.7	Podpora služeb rané péče pro děti s poruchou autistického spektra
<p>V ORP Znojmo jsou zajištěny služby rané péče pro cílové skupiny osob se zdravotním, kombinovaným postižením, sluchovým či zrakovým, které jsou zařazené v síti sociálních služeb v ORP Znojmo.</p> <p>Služba rané péče zaměřená na cílovou skupinu dětí s poruchami autistického spektra v síti sociálních služeb v ORP Znojmo zařazena není i když do ORP Znojmo a města Znojma organizace nabízející tuto službu zájždějí a službu zde rodinám poskytují.</p> <p>V rámci opatření bude řešena otázka zařazení a podpory služeb rané péče zaměřené na cílovou skupinu dětí s poruchou autistického spektra.</p>	
Stávající stav v roce 2019	V ORP Znojmo jsou poskytovány služby rané péče organizací Paspoint, z.ú. a Dotyk II. Služby těchto organizací nejsou podporovány ze strany města Znojma a obcí v ORP Znojmo.
Plán na rok 2020	Mapování potřebnosti a počtu klientů využívající služby rané péče pro děti s autismem. Zájem ze strany rodičů o službu. Zařazení vybraných služeb do sítě sociálních služeb v ORP Znojmo a JMK pro rok 2021.
Plánovaný cílový stav v roce 2021	Poskytování služeb rané péče pro danou cílovou skupinu ve městě Znojme a v obcích ORP Znojmo. Zařazení vybraných služeb do sítě sociálních služeb v ORP Znojmo a JMK pro rok 2022. Zajištění spolufinancování sociálních služeb rané péče.
Rok 2022	Poskytování služeb rané péče pro danou cílovou skupinu ve městě Znojme a v obcích ORP Znojmo. Zařazení vybraných služeb do sítě sociálních služeb v ORP Znojmo a JMK pro rok 2023. Zajištění spolufinancování sociálních služeb rané péče.
Cílový stav rok 2023	Poskytování sociální služby raná péče. Zajištění spolufinancování sociálních služeb rané péče.
Realizátor a partneři	Paspoint, z.ú. Dotyk II.
Předpokládané zdroje financování ²⁴	Finanční podpora na jeden úvazek přímé péče dle Pravidel financování JMK pro rok 2019 a 2020 je u rané péče 56 000 Kč. ²⁵ Náklady budou vypočteny dle aktuální kapacity služeb.
Rizika realizace opatření	<ul style="list-style-type: none"> - nezískání finanční podpory ze strany města Znojma - nezískání finanční podpory z jiných zdrojů - nezařazení rozvoje do sítě sociálních služeb v ORP Znojmo - neumožnění rozvoje v rámci sítě sociálních služeb v JMK - nezájem ze strany klientů o službu

Priorita 2	Zřízení kapacit pobytových služeb pro osoby se zdravotním postižením a s autismem
<p>V regionu Znojemska narůstá počet osob s autismem. Tento fakt se odráží na potřebě sociálních služeb zaměřených na tuto cílovou skupinu, mimo jiné i na službu chráněného bydlení komunitního typu. Tato cílová skupina je vzhledem ke své specifčnosti často velmi zátěžová pro běžné sociální služby a bývá často vyloučená z okruhu potencionálních uživatelů. Zátěž života rodin s takovýmto členem domácnosti je enormní.</p> <p>Současné je zapotřebí řešit oblast osob s mentálním a jiným zdravotním postižením, které dorůstají vyššího věku a mohly by se osamostatnit v rámci bydlení, kde jim bude poskytnut dohled.</p>	
Opatření 2.1	Vznik chráněného bydlení ve Znojme pro osoby s autismem a kombinovanými vadami
<p>Cílem opatření je zajistit pobytovou sociální službu pro osoby s autismem, které za dohledu sociálních pracovníků budou moci žít běžným způsobem života v přirozeném prostředí komunity.</p> <p>Výstavba domku pro 8 uživatelů s autismem a kombinovanými vadami, bydlení komunitního typu s podporou asistentů co nejbliže k formě přirozeného bydlení.</p>	
Stávající stav v roce 2019	V současné době není ve městě Znojme tato služba zajištěna.
Plán na rok 2020	V roce 2020 budou probíhat aktivity směřující k možné realizaci služby. Nalezení vhodného realizátora , komunikace se službami a rodinami a následné vytipování uživatelů, zajištění pozemku/objektu, financování, zpracování projektu.

²⁴ Stanovené částky vycházejí z aktuálně platných Pravidel JMK pro léta 2019 a 2020. Předpokládá se, že každoročně budou tato pravidla měněna a tím dojde ke změnám v nákladovosti u jednotlivých sociálních služeb a míře spolufinancování ze strany obcí. **K vypočteným částkám je tedy nutno přihlížet orientačně. Nejedná se o závazné a konečné částky.**

²⁵ Pravidla řízení o stanovení a přiznání finanční podpory Jihomoravského kraje pro léta 2019-2020 v oblasti podpory poskytování sociálních služeb ve znění dodatku č. 5 schváleného 12.12.2019 Zastupitelstvem Jihomoravského kraje.

Plánovaný stav v roce 2021	V případě nalezení realizátora a vhodného pozemku bude zahájena výstavba domku, vybavení domku, zajištění kvalifikovaného personálu, registrace sociální služby a následně zahájení provozu. Podání žádosti o zařazení do sítě sociálních služeb v ORP Znojmo a JMK. Kapacita: 8 / počet úvazků v PP: 3,0
Rok 2022	Provoz služby chráněného bydlení ve stanovené kapacitě. Zajištění spolufinancování sociální služby ze strany města Znojma.
Cílový stav rok 2023	Existence služby chráněného bydlení pro osoby s autismem. Kapacita: 8 / počet úvazků v PP: 3,0 Zařazení služby v síti sociálních služeb ORP Znojmo a JMK. Zajištění spolufinancování sociální služby.
Realizátor a partneři	Není určen realizátor.
Předpokládané zdroje financování ²⁶	Město Znojmo, JMK, EU-strukturální fondy, MPSV Finanční podpora na lůžkoden dle Pravidel financování JMK pro rok 2019 a 2020 je u chráněného bydlení 2 500 Kč. ²⁷ Předpokládané maximální náklady sociální služby na 8 lůžek: 7 300 000 Kč
Rizika realizace opatření	<ul style="list-style-type: none"> - nezískání finanční podpory ze strany města Znojma - nezískání finanční podpory z jiných zdrojů - nezařazení rozvoje do sítě sociálních služeb v ORP Znojmo - neumožnění rozvoje v rámci sítě sociálních služeb v JMK - nezájem ze strany klientů o službu - nenalezení vhodného realizátora - nevypsání výzvy z EU - nezískání pozemku, nezískání prostředků na objekt

Opatření 2.2	Pronájem bytů se službou chráněného bydlení s menší mírou podpory
Popis opatření	V současném chráněném bydlení stoupá postupně samostatnost klientů do té míry, že jsou schopni být zaměstnáni a tím i finančně zvládnout pronájem bytu/garsoniéry a bydlet tam s dohledem pracovníka ráno a navečer.
Stávající stav v roce 2019	2 klienti stávajícího skupinového chráněného bydlení projevují opakovaně zájem bydlet samostatně ve svém bytě.
Plán na rok 2020	Nalezení vhodného pronájmu garsoniéry v Hrušovanech nad Jevišovkou nebo okolních obcí. Pracovní smlouva klienta v současném zaměstnání na dobu neurčitou. Plnění přechodového plánu. Žádost o zařazení služby do sítě sociálních služeb v ORP Znojmo a JMK.
Stav v roce 2021	Zahájení služby chráněného bydlení s menší mírou podpory v pronajatém bytu typu garsoniéry. Příprava dalšího klienta na přechod do bytu. Kapacita: 1 Počet úvazků v PP: 0,5 ZVNČ
Rok 2022	Poskytování služby chráněného bydlení s menší mírou podpory v pronajatém bytu typu garsoniéry. Příprava dalšího klienta na přechod do bytu. Kapacita: 1 Počet úvazků v PP: 0,5 ZVNČ
Cílový stav rok 2023	Poskytování sociální služby chráněného bydlení s menší mírou podpory pro 2 klienty. Kapacita: 2 Počet úvazků v PP: 0,5 / Celkový rozvoj o úvazků v PP: 0,5
Realizátor a partneři	Zámek Břežany p.o.

²⁶ Stanovené částky vycházejí z aktuálně platných Pravidel JMK pro léta 2019 a 2020. Předpokládá se, že každoročně budou tato pravidla měněna a tím dojde ke změnám v nákladovosti u jednotlivých sociálních služeb a míře spolufinancování ze strany obcí.

K vypočteným částkám je tedy nutno přihlížet orientačně. Nejedná se o závazné a konečné částky.

²⁷ Pravidla řízení o stanovení a přiznání finanční podpory Jihomoravského kraje pro léta 2019-2020 v oblasti podpory poskytování sociálních služeb ve znění dodatku č. 5 schváleného 12.12.2019 Zastupitelstvem Jihomoravského kraje.

Předpokládané zdroje financování	Dotace dle §101 a §105 zákona o soc. službách, klienti
Rizika realizace opatření	- nezískání finanční podpory z jiných zdrojů - neumožnění rozvoje v rámci sítě sociálních služeb v JMK - nezájem ze strany klientů o službu
Opatření 2.3	
Vznik Chráněného bydlení komunitního typu se střední mírou podpory	
Popis opatření	V Hrušovanech nad Jevišovkou je poskytována služba domov pro osoby se zdravotním postižením komunitního typu. 6 klientů z tohoto zařízení bude schopno po 1 – 2 letech přejít do služby chráněného bydlení. Na jejich místa by přešli, v rámci transformace, klienti velkého zařízení DOZP Zámek Břežany. Předpokládané zahájení nové služby je leden 2022.
Stávající stav v roce 2019	Potřeba služby chráněného bydlení komunitního typu pro klienty DOZP Zámek Břežany.
Plán na rok 2020	Souhlas zřizovatele, začlenění projektu do transformace v JMK, jednání s obcemi o umístění stavby, stavební projekt, žádost o zařazení do sítě. Předpokládané finanční náklady v roce 2020: stavební projekt cca 500 tis.
Stav v roce 2021	Výstavba objektu pro chráněné bydlení, přechodový plán pro obě skupiny klientů. Kapacita:0 / počet úvazků v PP:0 Předpokládané finanční náklady v roce 2021: 12 mil.
Rok 2022	Realizace služby dle uskutečnění výstavby objektu.
Cílový stav rok 2023	Poskytování služby chráněného bydlení komunitního typu pro 6 uživatelů. Kapacita: 6 Počet úvazků v PP: 3,0 PSP ZVNČ (základní výchovná nepedagogická činnost) Celkový rozvoj úvazků v PP o: + 3,0 ZVNČ
Realizátor a partneři	Zámek Břežany p.o.
Předpokládané zdroje financování	Zřizovatel Jihomoravský kraj Dotace
Rizika realizace opatření	- nezískání finanční podpory z jiných zdrojů - neumožnění rozvoje v rámci sítě sociálních služeb v JMK - nezájem ze strany klientů o službu

Opatření 2.4	Mapování potřeby odlehčovací služby pro rodiny s dětmi se zdravotním, kombinovaným postižením, autismem a duševním onemocněním
Popis opatření	Cílem opatření je zmapovat poptávku po službě „odlehčovací služba“ pro rodiny s dětmi se zdravotním postižením. Obsahem bude vysvětlení náplně odlehčovací služby včetně finanční náročnosti vzhledem k uživatelům této sociální služby.
Stávající stav v roce 2019	V současné době odlehčovací službu pro rodiny s dětmi se zdravotním postižením, autismem a duševním onemocněním neposkytuje žádná organizace v rámci ORP Znojmo. Odhadovaný počet zájemců o službu: 5
Plán na rok 2020	Proběhne výzkum potřebnosti této služby a vyhodnocení potřebnosti. Tvorba dotazníků, distribuce a sběr dotazníků. Určená míra potřebnosti. Vyjednávání se stávajícími službami o možnostech zajištění služeb odlehčení pro rodiny.
Stav v roce 2021	V návaznosti na výsledek dotazníkového šetření bude zpracovaná zpráva a dle výsledků tohoto šetření bude s tímto opatřením dále pracováno.
Rok 2022	Realizace opatření k zajištění odlehčení rodinám s dětmi z cílové skupiny.
Cílový stav rok 2023	Dle výsledků dotazníkového šetření - existence možností zajišťující odlehčení pro rodiny dětí s mentálním, kombinovaným, zdravotním, duševním postižením či autismem

Realizátor a partneři	Rodiče cílové skupiny dětí ve spolupráci s poskytovateli sociálních služeb, členy pracovních skupin při KPSS
Předpokládané zdroje financování	- bude vyčísleno dle zjištění
Rizika realizace opatření	<ul style="list-style-type: none"> - nezískání finanční podpory ze strany města Znojma - nezískání finanční podpory z jiných zdrojů - nezařazení rozvoje do sítě sociálních služeb v ORP Znojmo - neumožnění rozvoje v rámci sítě sociálních služeb v JMK - nezájem ze strany klientů o službu - nezískání vhodného realizátora



OSOBY OHROŽENÉ SOCIÁLNÍM VYLOUČENÍM, OSOBY V KRIZI, ETNICKÉ MENŠINY

Popis cílové skupiny „Osoby ohrožené sociálním vyloučením, osoby v krizi, etnické menšiny“

Skupina osob ohrožených sociálním vyloučením je skupinou velmi diferencovanou, shlukující odlišné lidi.

Osoby, které jsou ohrožené sociálním vyloučením, je velmi těžké vymezit a charakterizovat z důvodu velké rozmanitosti lidí a životních situací, na základě nichž se tyto osoby začnou obracet a žádat o pomoc v sociálním systému.

Mezi tyto osoby je možné zahrnout osoby bez domova, bez přístřeší, osoby v krizi, osoby propuštěné z výkonu trestu, osoby užívající návykové látky, osoby závislé nebo přímo ohrožené závislostí. Dále lze do této skupiny zahrnout osoby s obtížemi v dluhové problematice, zatížené zadlužením či předlužením, mladé dospělé opouštějící některé ze školských zařízení pro výkon ústavní výchovy, osoby s psychiatrickou diagnózou.

Zákon č. 108/2006 Sb. o sociálních službách, ve znění pozdějších předpisů, definuje sociální vyloučení jako vyčlenění osoby mimo běžný život společnosti a nemožnost se do něj zapojit v důsledku nepříznivé sociální situace, kterou je myšleno oslabení nebo ztráta schopnosti řešit vzniklou situaci tak, aby toto řešení podporovalo sociální začlenění.

Dle Eurostatu bylo v ČR v roce 2017 ohroženo příjmovou chudobou nebo sociálním vyloučením 12,2 % celkové populace.

Výzkumný ústav práce a sociálních věcí, v. v. i. zveřejnil výsledky celorepublikového sčítání osob bez domova realizovaného v roce 2019. Aktivně se do sčítání zapojilo 403 obcí a instituce (azylové domy, domy na půl cesty, věznice a zdravotnická zařízení). S ohledem na počet zapojených subjektů a obcí nelze výsledný údaj považovat za celkový počet osob bez domova v ČR. Cílovou skupinou osob byly osoby bez střechy (osoby přežívající venku, osoby v noclehárnách) a osoby bez bytu (osoby v ubytovnách pro bezdomovce, osoby v institucích)²⁸.

Podle mezinárodní typologie ETHOS na území ČR je 23 830 osob bez střechy a osob bez bytu. Z toho je 2 600 osob mladších 18 let (duben 2019).

Dle provedeného výzkumu je ve městě Znojmě v rámci sledovaných kategorií 81 dospělých osob bez domova. Mezi osobami přespávajícími venku je 73 % mužů a 27 % žen, v noclehárně přespávají dvě třetiny mužů a jedna třetina žen, v azylovém domě 78 % mužů a 22 % žen. Více než polovina osob přespávajících venku žije na ulici 5 a více let.

V roce 2018 odbor sociální při MěÚ Znojmo pracoval celkem se 176 osobami bez přístřeší, se 74 nezaměstnanými a osobami s materiálními problémy, s 18 osobami ohroženými rizikovým způsobem života a 71 osobami ohroženými sociálním vyloučením.

Sociální služby všeobecně udávají zvyšující se trend poskytování pomoci osobám se závislostí na návykových látkách, ale také v oblasti gamblersství, zadluženosti a finanční gramotnosti.

Pracovní skupina se v rámci KPSS zaměřila na skupinu „Osoby ohrožené sociálním vyloučením, osoby v krizi, etnické menšiny“, která se důvodu sociální situace ocitla v situaci, kdy potřebuje podporu a pomoc prostřednictvím sociálních služeb.



28 Sčítání osob bez domova v České republice 2019, VÚPSV, v.v.i. Praha, 2019

SWOT ANALÝZA – „OSOBY OHROŽENÉ SOCIÁLNÍM VYLOUČENÍM, OSOBY V KRIZI, ETNICKÉ MENŠINY“

SILNÉ STRÁNKY	SLABÉ STRÁNKY
<ul style="list-style-type: none"> • existence sítě sociálních služeb pro OOSV • profesionální přístup k uživatelům služby • zájem cílové skupiny OOSV o službu • jedinečnost služeb pro OOSV v regionu • dobré umístění sociální služby Azylový dům • snaha změnit svou životní situaci • pocit podpory – klient se má na koho obrátit • rodinné zázemí – zachování rodiny díky poskytování sociální služby Domov pro matky a otce v tísní • spolupráce a komunikace mezi PSS a dalšími subjekty • spolupráce města s PSS • fungující pracovní skupina KPSS • velký zájem o službu domova se zvláštním režimem 	<ul style="list-style-type: none"> • financování služeb pro OOSV • rizika poskytování sociální služby v terénu • chybí cenově dostupné soc. bydlení, ubytovny • chybí denní centrum pro lidi bez domova • nedostatečné bezplatné právní a dluhové poradenství pro všechny cílové skupiny • nezaměstnanost, narůstající životní náklady • špatný přenos informací ke klientům • chybí bydlení pro jednotlivce v krizi • nedostatek poskytovaných služeb vzhledem ke specifickému životnímu stylu romské komunity • negativní vnímání cílové skupiny OOSV veřejností • nedostatek zařízení pro osoby závislé na návykových látkách • nízké příjmy – důchody, dávky hmotné nouze • ztížený přístup k jinému bydlení – kauce • závislosti – alkohol, zdravotní stav • zhoršené uplatnění na trhu práce, nízká možnost integrace klientů do společnosti • absence rodiny, zázemí • nepříznivé návyky bránící změně životního stylu vedoucího k sociálnímu vyloučení • nedostatek lékařů – psychiatrů
PŘÍLEŽITOSTI	HROZBY
<ul style="list-style-type: none"> • využít granty a dotace na vzdělávání → vyšší nezaměstnanost v regionu Znojmo → pořádání kurzů bez nutnosti dojíždění • znovunalezení rovnováhy u klienta • hospodaření s financemi z pohledu klienta • možnost získat bezplatnou podporu při řešení svých pohledávek • možnost vlastního bydlení • zaměstnání • stmelení rodiny • spolupráce s jinými organizacemi, krajem • návazné služby na služby sociální • využití procesu KPSS • využití dobrovolníků • výměna zkušeností a spolupráce se zahraničními organizacemi • spolupráce s komerčními firmami • průkazy OZP – uplatnění na trhu práce • DPS - podmínkou je příjem-důchod (kauce) • boj s předsudky a sociálním vyloučením – podpora oboustranné informovanosti • hledání pracovních míst vhodných pro cílovou skupinu • vytvoření pracovních míst pro občany z obcí • transformace psychiatrické péče 	<ul style="list-style-type: none"> • nedostatek financí, nezájem klientů o službu • málo pracovních příležitostí, nezaměstnanost • neprovázanost rekvalifikací z ÚP na skutečnou potřebu zaměstnavatelů • nárůst mladých do 30-ti let bez kvalifikace, s problémy s návykovými látkami, krimi minulostí, bez domova a rodinného zázemí • neschopnost začlenit se do společnosti • exekuce, trestná činnost, násilí, odebrání dětí • přibývá osob bez finančních prostředků • neschopnost uživatelů hradit za služby • nedostatek kapacity pracovníků ve službách • veřejné mínění (předsudky, odmítavý přístup) • chybí prostory pro poskytování soc. služeb • jedinečnost sociálních služeb – v případě zániku není, kdo by službu poskytoval, nedostatek kapacit • omezení/ztráta soběstačnosti • ztráta bydlení, závislost na systému • zhoršování psychického stavu • není vyplácen důchod – není nárok na výplatu, nesplnění dob pojištění • přibývá osob ohrožených závislostí, ztrátou přístřeší, sociálním vyloučením • společnost má velkou toleranci vůči alkoholu a drogám • neochota blízkých klientů (rodin) pro navrácení klientů do přirozeného prostředí.

Přehled organizací poskytující sociální služby na Znojemsku pro cílovou skupinu „Osoby ohrožené sociálním vyloučením, osoby v krizi, etnické menšiny“

Organizace	sociální služba
Centrum sociálních služeb Znojmo, příspěvková organizace	- azylový dům - noclehárna
DCHB – Oblastní charita Znojmo	- odborné sociální poradenství - azylový dům - krizová pomoc
Emin zámek, p.o.	- domov se zvláštním režimem
Práh jižní Morava, z.ú.	- sociální rehabilitace
Společnost Podané ruce, z.ú.	- kontaktní centra

Organizace zapojené do plánovacího procesu za pracovní skupinu „Osoby ohrožené sociálním vyloučením, osoby v krizi, etnické menšiny“

Organizace	Název služby – sociální služba
Centrum sociálních služeb Znojmo, příspěvková organizace	- azylový dům - noclehárna
DCHB – Oblastní charita Znojmo	- odborné poradenství - azylový dům - krizová pomoc
Emin zámek, p.o.	- domov se zvláštním režimem
Městský úřad Znojmo, odbor sociální	- oddělení sociální pomoci - romský terénní pracovník
Práh jižní Morava, z.ú.	- sociální rehabilitace
Probační a mediační služba ČR	-
Společnost Podané ruce, z.ú.	- kontaktní centra
Nemocnice Znojmo, p.o.	- sociální pracovnice

Seznam priorit a opatření pracovní skupiny „Osoby ohrožené sociálním vyloučením, osoby v krizi, etnické menšiny“

Priorita 1 Podpora vzniku a rozvoje ambulantních sociálních služeb pro osoby bez přístřeší

Opatření 1.1 Vznik nízkoprahového denního centra pro osoby bez přístřeší

Priorita 2 Zajištění ambulantních a terénních služeb pro národnostní, etnické menšiny a osoby se závislostí

Opatření 2.1 Podpora terénní práce v romské komunitě

Opatření 2.2 Vznik komplexního poradenského centra v oblasti závislostí

Opatření 2.3 Optimalizace personálních kapacit Kontaktního centra ve Znojmě

Priorita 3 Zajištění a zkvalitňování nabídky pobytových služeb pro osoby s chronickým duševním onemocněním

Opatření 3.1 Podpora, modernizace a rozvoj služby domov se zvláštním režimem Emin zámek, p.o. v návaznosti na reformu psychiatrické péče včetně navyšování a stabilizace personálních kapacit

PRIORITY A OPATŘENÍ CÍLOVÉ SKUPINY „OSOBY OHROŽENÉ SOCIÁLNÍM VYLOUČENÍM, OSOBY V KRIZI, ETNICKÉ MENŠINY“ 2020 – 2023

Priorita 1	Podpora vzniku a rozvoje ambulantních sociálních služeb pro osoby bez přístřeší
<p>Priorita reaguje na dlouhodobě neřešenou oblast služeb pro osoby bez přístřeší v oblasti ambulantních sociálních služeb. Ve městě Znojmě je tato problematika řešena od roku 2007. Je evidována potřeba zajištění komplexní nabídky služeb pro osoby bez přístřeší se zajištěním hygieny, pomoci při zajištění stravy, při uplatňování práv a oprávněných zájmů a při obstarávání osobních záležitostí.</p>	
Opatření 1.1	Vznik nízkoprahového denního centra pro osoby bez přístřeší
<p>Z důvodu nenaplnění opatření v předchozím plánovacím období 2015 – 2019 a přetrvávající potřeby zařízení, je realizace převedena do období 2020 – 2023.</p> <p>Jedná se o ambulantní sociální službu, která bude zajišťovat komplex služeb pro osoby bez přístřeší, osoby v krizi a nepříznivé sociální situaci a to jak pro muže tak i ženy.</p> <p>Bude tak zvýšena dostupnost služeb sociální prevence pro osoby ohrožené sociální exkluzí.</p> <p>Dlouhodobá poptávka vyvstává jak ze strany sociálních pracovníků MěÚ Znojmo, jednotlivých organizací pracujících s touto cílovou skupinou (Městská policie, Nemocnice Znojmo, p.o., PSS apod.). Zakázka na tuto službu vyvstává také z řad obyvatel města Znojmo, kteří vznášejí podněty na představitele města Znojma, aby byla oblast bezdomovectví řešena.</p> <p>Bude umožněno sdružování osob bez přístřeší v bezpečném místě s možností získání informací a pomoci s řešením situace, ve které se ocitli. Hygienický standard, možnost zabezpečení stravy. Služba vznikne v návaznosti na sociální službu Noclehárna, kterou již organizace provozuje.</p> <p>Na službu bude dále navazovat fungující služba azylového bydlení. Osoby, které využijí služby nízkoprahového denního centra, budou směřovány na návazné sociální služby, které jim pomohou řešit jejich nepříznivou sociální situaci také v budoucnu.</p>	
Stávající stav v roce 2019	<p>V současné době služba neexistuje.</p> <p>Vyjednávání s JMK o možném zařazení služby do sítě sociálních služeb v JMK.</p>
Plán na rok 2020	<p>Zařazení služby do Sítě sociálních služeb JMK a ORP Znojmo. Vyjednávání o získání finančních prostředků, vyhledávání vhodného objektu, registrace sociální služby.</p> <p>Hledání možností pro získání finančních prostředků na objekt – vypsané výzvy z národních a evropských fondů.</p>
Stav v roce 2021	<p>Spuštění provozu nízkoprahového denního centra, jehož součástí bude:</p> <ul style="list-style-type: none"> - pobytová místnost pro osoby v krizové situaci, - zabezpečení osobní hygieny, čistého prádla, praní prádla, - potravinová pomoc, - zajištění základních životních potřeb, - pomoc a podpora při uplatnění na trhu práce individuální plánování individuální přístup k řešení nepříznivých sociálních. <p>Kapacita: 10 / Počet úvazků v PP: 2,0</p>
Rok 2022	<p>Poskytování služby nízkoprahové denní centrum.</p> <p>Kapacita: 10 / Počet úvazků v PP: 2,0</p>
Cílový stav rok 2023	<p>Fungující sociální služba nízkoprahového denního centra pro osoby bez přístřeší</p> <p>Kapacita: 10 / Počet úvazků v PP: 2,0</p> <p>Celkový rozvoj o 2,0 úvazky v PP</p>
Realizátor a partneři	<p>Centrum sociálních služeb Znojmo, p.o.</p> <p>Město Znojmo</p>
Předpokládané zdroje financování ²⁹	<p>Provoz sociální služby – MPSV, JMK, město Znojmo</p> <p>Finanční podpora na jeden úvazek přímé péče dle Pravidel financování JMK pro rok 2019 a 2020 je 43 000 Kč.³⁰</p> <p>Předpokládané náklady:</p> <p>Náklady na 2,0 úvazky v přímé péči: 1 341 600 Kč</p> <p>Dále se počítá s investičními náklady do výstavby nového objektu – EU, národní či jiné fondy</p>

²⁹ Stanovené částky vycházejí z aktuálně platných Pravidel JMK pro léta 2019 a 2020. Předpokládá se, že každoročně budou tato pravidla měněna a tím dojde ke změnám v nákladovosti u jednotlivých sociálních služeb a míře spolufinancování ze strany obcí. K vypočteným částkám je tedy nutno přihlížet orientačně. Nejedná se o závazné a konečné částky.

³⁰ Pravidla řízení o stanovení a přiznání finanční podpory Jihomoravského kraje pro léta 2019-2020 v oblasti podpory poskytování sociálních služeb ve znění dodatku č. 5 schváleného 12.12.2019 Zastupitelstvem Jihomoravského kraje.

Rizika realizace opatření	<ul style="list-style-type: none"> - nezískání finanční podpory ze strany města Znojma - nezískání finanční podpory z jiných zdrojů - nezařazení rozvoje do sítě sociálních služeb v ORP Znojmo - neumožnění rozvoje v rámci sítě sociálních služeb v JMK - nezájem ze strany klientů o službu - nezískání finančních prostředků na zajištění objektu - nenalezení vhodného objektu
---------------------------	--

Priorita 2	Zajištění ambulantních a terénních služeb pro národnostní, etnické menšiny a osoby se závislostí
<p>Snahou je zajistit dostupné služby pro tyto specifické cílové skupiny osob, které se potýkají s nepříznivou sociální situací. Z důvodu specifické příhraniční poloze je Znojmo v množství herních zařízení, heren a kasin, v popředí mezi jednotlivými regiony v rámci celé ČR. Z toho plyne také vysoké ohrožení hazardním hráčstvím v ORP Znojmo. Dochází k nárůstu osob ohrožených užíváním alkoholu a nealkoholových drog. Nedostatečné jsou kapacity služeb zaměřených na pomoc lidem ohroženým užíváním alkoholu a gamblerstvím. Roste počet osob závislých nebo ohrožených závislostí na návykových látkách, proto je nutné podporovat personální rozvoj terénních služeb, které pracují s touto cílovou skupinou. Podpora romské minority v oblasti terénní sociální práce je stále prioritní.</p>	
Opatření 2.1	Podpora terénní práce v romské komunitě
<p>Z dlouhodobého hlediska je terénní práce v romské komunitě přínosná jak pro společnost, tak pro cílovou skupinu romského etnika. Terénní pracovník dochází do přirozeného prostředí komunity, kde pomáhá při vyřizování sociálních dávek, při zajišťování bydlení a v dalších oblastech života, které vyvolávají nepříznivou sociální situaci. Cílem je zachování a podpora pozice romského terénního pracovníka (dále jen „RTP“) při MěÚ Znojmo.</p>	
Stávající stav v roce 2019	<p>V roce 2019 byla prostřednictvím RTP poskytována pomoc příslušníkům romské komunity při vyřizování sociálních dávek, při zajišťování bydlení a při problémech s bydlením vůbec. RTP je zaměstnanec MěÚ Znojmo zařazený pod odbor sociální. V tomto roce pracoval RTP na úvazek 0,75.</p>
Plán na rok 2020	<p>Činnost RTP je prováděna v souladu se Zásadami dlouhodobé koncepce romské integrace do r. 2025. Plánované aktivity pro rok 2020: fotbalový turnaj, vánoční besídka pro romské děti. Počet uživatelů: 370 Předpokládané finanční náklady v roce 2020: 346 195,-Kč z toho 225 000,- je požadováno v rámci dotace z Úřadu vlády.</p>
Stav v roce 2021	<p>V roce 2021 budou realizovány činnosti dle roku 2020. Počet uživatelů: asi 400 Předpokládané finanční náklady v roce 2021: zhruba stejné jako v roce 2020.</p>
Rok 2022	<p>V roce 2022 obdobná situace jako v minulých letech. Počet uživatelů: asi 400 Předpokládané finanční náklady v roce 2022: zhruba stejné jako v roce 2021</p>
Cílový stav rok 2023	<p>Do roku 2023 bude usilováno o každoroční podporu pozice RTP a o realizaci aktivit pro cílovou skupinu. RTP bude pracovat na zapojení co největšího počtu osob z cílové skupiny do připravovaných akcí a bude kladen důraz na integraci těchto osob do společnosti. Počet uživatelů: asi 400 / Předpokládané náklady: 360 000,- Kč</p>
Realizátor a partneři	Město Znojmo – odbor sociální
Předpokládané zdroje financování	<p>Město Znojmo: cca 135 000 Kč Úřad vlády ČR: cca 225 000 Kč</p>
Rizika realizace opatření	<ul style="list-style-type: none"> - nezískání finanční podpory ze strany města Znojma - nezískání finanční podpory z jiných zdrojů - nezájem o spolupráci ze strany cílové skupiny

Opatření 2.2	Vznik komplexního poradenského centra v oblasti závislosti
<p>Cílem opatření je rozvíjet rozsah působení Terapeutického centra v JMK v detašovaném pracovišti ve Znojmě a zintenzivnit nabídku sociálně - terapeutických intervencí pro znojemské klienty tak, aby nebylo nutné přistupovat k jejich hospitalizaci či pobytové léčbě. Terapeutické centrum v JMK realizuje komplexní péči o klienty s problémem závislosti ambulantní formou léčby. Terapeutické centrum v JMK provozuje ve Znojmě pobočku od června 2016 pouze pro cílovou skupinu osob ohrožených hazardním hráčstvím. V roce 2019 došlo k rozšíření cílové skupiny o osoby ohrožené užíváním alkoholu a nealkoholových drog. Od vzniku detašovaného pracoviště Terapeutického centra v JMK ve Znojmě do konce roku 2018 využilo jeho služby 32 klientů. Jednalo se o 22 lidí s problémem s hraním hazardních her a 10 osob blízkých. V daném období proběhlo 265 jednotlivých výkonů individuální terapie, 17 výkonů rodinné terapie a 374 jednotlivých výkonů sociální práce. Daná práce byla v období 2016 – 2018 realizována na úvazek 0,2.</p>	
Stávající stav v roce 2019	<p>Došlo k rozšíření cílové skupiny o osoby ohrožené užíváním alkoholu a nealkoholových drog. Aktuálně je to však možné v minimálním rozsahu a hlavní cílovou skupinou tak nadále zůstávají osoby ohrožené hazardním hráčstvím.</p> <p>Vzhledem k rozšíření rozsahu působení detašovaného pracoviště ve Znojmě v průběhu roku 2019 bylo poskytování služeb přestěhováno z prostorů služby Společnosti Podané ruce o.p.s. Kontaktního centra ve Znojmě do samostatných a kapacitně vyhovujících prostor. Detašované pracoviště ve Znojmě aktuálně působí na adrese nám. Armády 10.</p> <p>Kapacita: 8 klientů (týdenní kapacita) / Počet úvazků v PP: 0,7</p>
Plán na rok 2020	<p>Cílem je provozovat komplexní péči o klienty s problémem závislosti ambulantní formou léčby. Stabilizace a posílení personálního zázemí, které umožní zintenzivnit nabídku sociálně - terapeutických intervencí pro znojemské klienty a rozšířit kapacitu pro osoby ohrožené užíváním alkoholu a nealkoholových drog.</p> <p>Kapacita: 20 klientů (týdenní kapacita) / Počet úvazků v PP: 1,5</p>
Stav v roce 2021	<p>Provozovat komplexní péči o klienty s problémem závislosti ambulantní formou léčby. Stabilizace a posílení personálního zázemí, které umožní zintenzivnit nabídku sociálně - terapeutických intervencí pro znojemské klienty a rozšířit kapacitu pro osoby ohrožené užíváním alkoholu a nealkoholových drog.</p> <p>Kapacita: 30 klientů (týdenní kapacita) / Počet úvazků v PP: 2,0</p>
Rok 2022	<p>Provozovat komplexní péči o klienty s problémem závislosti ambulantní formou léčby. Stabilizace a posílení personálního zázemí, které umožní zintenzivnit nabídku sociálně - terapeutických intervencí pro znojemské klienty a rozšířit kapacitu pro osoby ohrožené užíváním alkoholu a nealkoholových drog.</p> <p>Kapacita: 30 klientů (týdenní kapacita) / Počet úvazků v PP: 2,0</p>
Cílový stav rok 2023	<p>Zajištění poskytování sociální služby dle poptávky.</p> <p>Kapacita: 30 klientů (týdenní kapacita)</p> <p>Počet úvazků v PP: 2,0</p> <p>Celkový rozvoj v letech 2019 – 2023 v přímé péči o úv.: +1,3</p>
Realizátor a partneři	<p>Realizátor: Společnost Podané ruce, o.p.s.</p> <p>Partneři: poskytovatelé sociálních a zdravotních služeb v Znojmě, školy</p>
Předpokládané zdroje financování ³¹	<p>Finanční podpora na jeden úvazek přímé péče dle Pravidel financování JMK pro rok 2019 a 2020 je u kontaktního centra 43 000 Kč³².</p> <p>Předpokládané náklady:</p> <p>Náklady v sociální službě na úvazky v PP 1,5 celkem: 1 341 600 Kč</p>
Rizika realizace opatření	<ul style="list-style-type: none"> - nezískání finanční podpory ze strany města Znojma - nezískání finanční podpory z jiných zdrojů - nezařazení rozvoje do sítě sociálních služeb v ORP Znojmo - neumožnění rozvoje v rámci sítě sociálních služeb v JMK - nezájem ze strany klientů o službu

31 Stanovené částky vycházejí z aktuálně platných Pravidel JMK pro léta 2019 a 2020. Předpokládá se, že každoročně budou tato pravidla měněna a tím dojde ke změnám v nákladovosti u jednotlivých sociálních služeb a míře spolufinancování ze strany obcí. **K vypočteným částkám je tedy nutno přihlížet orientačně. Nejedná se o závazné a konečné částky.**

32 Pravidla řízení o stanovení a přiznání finanční podpory Jihomoravského kraje pro léta 2019-2020 v oblasti podpory poskytování sociálních služeb ve znění dodatku č. 5 schváleného 12.12.2019 Zastupitelstvem Jihomoravského kraje.

Opatření 2.3	Optimalizace personálních kapacit Kontaktního centra ve Znojmě
	Stávající počet pracovníků a pracovních úvazků již delší dobu neodpovídá reálným číslům a potřebám uživatelů dané sociální služby. Na tuto situaci je potřeba reagovat doplněním stavu pracovníků tak, aby byl výkon kontaktní, poradenské, ale i terénní služby dostatečně zabezpečen.
Stávající stav v roce 2019	Žádost pro rok 2019 byla definována na 4,0 úvazku pro přímou péči. Realitu se však vzhledem k nedosta- tečnému finančnímu zajištění nepodařilo naplnit v plné výši. Oproti předchozím rokům se však podařilo překonat hranici historického maxima v podobě 3,0 úvazku pro přímou péči. Navýšení úvazků se proje- vilo v rozšířené provozní době, a to zejména prostřednictvím posílení terénní práce jak na území města Znojma, tak i v obcích ORP Znojmo. Kapacita: 231 / Počet úvazků v PP: 3,0
Plán na rok 2020	Žádost na rok 2020 byla podána s žádostí o 4,0 úvazku pro přímou péči. V žádosti je zohledněna odbornost pracovníků a prostor pro rozvoj terénní sociální práce směrem na venkov. Kapacita: 300 / Počet úvazků v PP: 4,0
Stav v roce 2021	Udržení stavu personálu určeného pro přímou péči o klienty v součtu 4,0 úvazku pro optimální výkon kontaktní, terénní i poradenské práce. Kapacita: 320 / Počet úvazků v PP: 4,0
Rok 2022	Poskytování sociální služby dle roku 2021. Kapacita: 320 / Počet úvazků v PP: 4,0
Cílový stav rok 2023	Udržení stavu personálu určeného pro přímou péči o klienty v součtu 4,0 úvazku pro optimální výkon kontaktní, terénní i poradenské práce. Kapacita: 320 / Počet úvazků v PP: 4,0 Celkový rozvoj v letech 2019 – 2023 v přímé péči o 1,0 úvazku
Realizátor a partneři	Společnost Podané ruce o.p.s. – Kontaktní centrum ve Znojmě
Předpokládané zdroje financování ³³	Finanční podpora na jeden úvazek přímé péče dle Pravidel financování JMK pro rok 2019 a 2020 je u kon- taktního centra 43 000 Kč. ³⁴ Předpokládané náklady: Náklady sociální služby na úvazky 4,0 celkem: 2 683 200 Kč Zdroje financování: MPSV ČR, ÚV ČR - RVKPP, KÚ - JMK, Město Znojmo,
Rizika realizace opatření	<ul style="list-style-type: none"> - nezískání finanční podpory ze strany města Znojma - nezískání finanční podpory z jiných zdrojů - nezařazení rozvoje do sítě sociálních služeb v ORP Znojmo - neumožnění rozvoje v rámci sítě sociálních služeb v JMK - nezájem ze strany klientů o službu

33 Stanovené částky vycházejí z aktuálně platných Pravidel JMK pro léta 2019 a 2020. Předpokládá se, že každoročně budou tato pravidla měněna a tím dojde ke změnám v nákladovosti u jednotlivých sociálních služeb a míře spolufinancování ze strany obcí. **K vypočteným částkám je tedy nutno přihlížet orientačně. Nejedná se o závazné a konečné částky.**

34 Pravidla řízení o stanovení a přiznání finanční podpory Jihomoravského kraje pro léta 2019-2020 v oblasti podpory poskytování sociálních služeb ve znění dodatku č. 5 schváleného 12.12.2019 Zastupitelstvem Jihomoravského kraje.

Priorita 3	Zajištění a zkvalitňování nabídky pobytových služeb pro osoby s chronickým duševním onemocněním
<p>Priorita reaguje na potřebnost zvyšování kvality a humanizaci pobytových služeb ve stávajícím prostředí. Snahou bude snížit sociální a zdravotní rizika u sociální služby domov se zvláštním režimem. Posilování sociálního začleňování a zajištění kvalitní péče i do budoucna lze dosáhnout navýšením personálních kapacit v pobytových službách.</p>	
Opatření 3.1	Podpora, modernizace a rozvoj služby domov se zvláštním režimem Emin zámek, p.o. v návaznosti na reformu psychiatrické péče včetně navýšování a stabilizace personálních kapacit
<p>Z dlouhodobého hlediska je patrná potřebnost pobytových sociálních služeb tohoto typu. V rámci humanizace stávajícího prostředí je budova pobytové služby domova se zvláštním režimem nevyhovující. Nabízeny jsou vícelůžkové pokoje, které je nutno předělat na pokoje s menší kapacitou. Dispozice ubytovacích prostor – objekt je památkově chráněn, nelze tyto prostory upravit ve prospěch klientů.</p>	
Stávající stav v roce 2019	<p>Emin zámek, p.o. V současné době poskytuje organizace pobytovou službu domov se zvláštním režimem pro cílovou skupinu osoby ve věku od 18 let, které mají sníženou soběstačnost z důvodu jejich chronického duševního onemocnění nebo duševního onemocnění vzniklého v důsledku závislosti na návykových látkách. Kapacita: domov se zvláštním režimem 60 klientů Počet úvazků v PP: domov se zvláštním režimem 21,0</p>
Plán na rok 2020	<p>Emin zámek, p.o. Posilování personálu o pracovníky v sociálních službách. Postupné navýšování personálu – pracovník v sociálních službách – přímá obslužná péče, pracovník v sociálních službách – základní nepedagogická výchovná činnost. Plán navýšení úvazků v přímé péči o 2 zaměstnance z důvodu zkvalitnění sociální služby. Kapacita: domov se zvláštním režimem: 60 klientů Počet úvazků v PP: domov se zvláštním režimem: 23,0</p>
Stav v roce 2021-2022	<p>Emin zámek, p.o. Elektroinstalace prvního podlaží. Vyhledávání vhodných pozemků v přílehlých lokalitách za účelem výstavby nového zařízení odpovídajícího moderním trendům. Zjištění možností financování projektu na JMK. Následné vytváření projektu. Posilování personálu o pracovníky v sociálních službách. Postupné navýšování personálu – pracovník v sociálních službách – přímá obslužná péče Navýšení technickoadministrativního personálu o 3 zaměstnance. Kapacita: domov se zvláštním režimem 60 klientů Počet úvazků v PP: domov se zvláštním režimem 25,0</p>
Cílový stav rok 2023	<p>Úvazky v přímé péči rozvoj ve službě mezi roky 2020 – 2023: Emin Zámek, p.o. Kapacita: domov se zvláštním režimem 60 klientů Počet úvazků v PP: 25,0 /celkem rozvoj o: 4,0 úvazky</p>
Realizátor	Emin Zámek, p.o.
Předpokládané zdroje financování	Dotace dle § 101a - MPSV
Rizika realizace opatření	- nezískání finanční podpory

POPIS CÍLOVÉ SKUPINY „DĚTI, MLÁDEŽ, RODINA“

Rodina je jedním ze základních prvků společnosti a nabývá mnoha forem. Tradiční model rodiny byl nahrazen modelem moderním, který s sebou nepřináší pouze změnu struktury rodiny, ale také odlišné chápání a pojetí jejich základních funkcí.

Sociální a demografické změny (např. prodlužování lidského života, vyšší rozvodovost, snižování sňatečnosti, nárůst počtu mimomanželsky narozených dětí) probíhající v ČR, ale také v jiných zemích, jsou podmíněny hodnotově normativními proměnami v české společnosti. Snižuje se rozsah času společně tráveného se členy rodiny. Nedostatek času spolu s nároky zaměstnání jsou hlavními faktory zužování prostoru pro rozvíjení partnerských a mezigeneračních vztahů i výchovu dětí. Snižují se možnosti mezigenerační podpory a soužití širší rodiny. V dnešní společnosti se nestabilita rodiny stává důsledkem i příčinou oslabování rodinných pout.

Z důvodu demografických a sociálních vlivů dochází ke skutečnosti, že se rodina stává závislá na společnosti a státu. Rodiny jsou vystavovány ekonomickým, sociálním a psychologickým rizikům což má vliv na růst podílu rodin ohrožených ekonomicky (nezaměstnaní, nízkopříjmové rodiny) s dopadem na psychologické a sociální potíže.

Pracovní skupina se v rámci KPSS zaměřila na skupinu děti, mládež, rodinu ohroženou sociálním vyloučením.

Blíže je možné tuto cílovou skupinu specifikovat následovně:

- děti a mládež do 26 let inklinující k rizikovým formám chování,
- sociálně slabé a nefunkční rodiny,
- rodina - rodiče, prarodiče, popř. jiné osoby pečující o děti ve věku od 0 do 26 let, jehož vývoj je ohrožen v důsledku dopadů dlouhodobé krizové sociální situace, a u kterého existují další rizika ohrožení jeho vývoje.



SWOT ANALÝZA – DĚTI, MLÁDEŽ, RODINA

SILNÉ STRÁNKY	SLABÉ STRÁNKY
<ul style="list-style-type: none"> • spolupráce s obcemi, krajem • pestrost organizací/subjektů – sociální služby, školství, volnočasové organizace atd. • rozdělení a vymezení PS DMR a RPMZ včetně koordinátorek • dosavadní podpora dobrovolnictví a nízkoprahového zařízení • existence a kvalitní poskytování sociálních služeb pro cílovou skupinu • vzájemná spolupráce mezi sociálními službami a dalšími organizacemi • terénní sociální práce ve vytipovaných lokalitách • dostatek volnočasových aktivit ve Znojmě a při některých ZŠ na vesnici • odhodlání lidí zabývajících se touto cílovou skup. • zájem členů PS a ochota pracovat v dané oblasti • znalost terénu města i regionu • dobré vztahy a tým i komunikace mezi PSS • pravidelná společná jednání PSS a to i nových (KPSS, RSPMZ, komise prev. krim.) • zvýšila se trochu spolupráce škol • podpora rodin jako celku z hlediska RPMZ • silnou stránku tvoří rodina sama o sobě – zakládání nových „zdravých rodin“ se zájmem žít plnohodnotný život 	<ul style="list-style-type: none"> • omezený počet spojů MHD zejména o víkendech • právní poradenství, dluhové pro rodiče v tíživé sociální situaci nebo řešící rozpad rodiny – nedostatečná kapacita • terénní sociální práce s mládeží je z důvodu personální kapacity nedostatečná • nedostupnost služeb uživatelům ze vzdálenějších částí regionu • nepokryté obce službami, nezájem obcí • problém dostat se ke klientům (k dětem) • omezené finanční prostředky • postupný úbytek či omezování služeb (Trialog, Střed) díky omezení financování • nedostatečná podpora služeb (ze strany JMK, státu) potřebných pro děti, mládež a rodiny • chybí preventivní sociální služba na obcích – Vranovsko, Hrušovansko, Višňové
PŘÍLEŽITOSTI	HROZBY
<ul style="list-style-type: none"> • spolupráce/provázanost zejména s PS OZP • vzájemná spolupráce s RSPMZ s respektem na odlišné cílové skupiny apod.- koncepce RSPMZ • opora/podpora v organizační skupině KPSS • zkušenosti z jiných měst, obcí • různorodost dotačních řízení – např. MPSV, MŠMT, MMR, obce, kraje • prezentace služby, spolupráce s obcemi • využití potenciálu multidisciplinárního týmu při MÚ • práce s celými rodinami – koncepčně nejen s dětmi • rozvoj a zlepšení spolupráce škol a sociálních sl. • zavádění nových programů v dalších vyloučených lokalitách ve Znojmě, rozšíření služeb do obcí ORP • motivace rodičů pro spolupráci, pro práci na sobě, pro zlepšování svých dovedností • propojenost spolupráce participujících subjektů na problému klienta • limity rodičů (intelekt, dovednosti) – cílená a konkretizovaná pomoc, směřování k harm reduction • zvýšení podpory terénní práce • podpora prorodinných aktivit v rámci RSPMZ – zájem MěÚ na rozvoji rodinného života a života seniorů 	<ul style="list-style-type: none"> • do budoucna nezájem organizací/subjektů • úplné zrušení PS DMR bez alternativy • nezájem/nepodpora v organizační skupině KPSS, v RM a ZM • nedostatek financí na provoz sociálních služeb • prohlubování soc. rozdílů ve společnosti • děti nemají dostatek informací o službách a o tom na koho se v případě problému obrátit • nedůvěra v instituce • demotivace rodičů a absence motivačních podnětů • z venku i formou direktivního vedení, nastavení hranic • vyhoření lidí, kteří se již touto problematikou zabývají • nezájem obcí ORP, pasivní spolupráce obcí • nepodchycení vzdálenějších částí regionu může vést k rozšíření problémů a rizikových jevů v těchto oblastech • nedostatečné možnosti pro neorganizované vyžití věkové skupiny 12–17 let může vést k její větší problematičnosti z hlediska projevů • - zvyšující se výskyt patologických jevů mezi dětmi a mládeží (drogy, alkohol, sexuální život před 15. rokem, záškoláctví apod.)

PŘEHLED ORGANIZACÍ POSKYTUJÍCÍ SOCIÁLNÍ SLUŽBY NA ZNOJEMSKU PRO CÍLOVOU SKUPINU „DĚTI, MLÁDEŽ, RODINA“

Organizace	Název služby – sociální služba
Centrum sociálních služeb Znojmo, příspěvková organizace	Poradna pro rodinu a mezilidské vztahy - odborné sociální poradenství
DCHB – Oblastní charita Znojmo	Domov pro matky a otce v tísní - azylový dům Charitní poradna Znojmo – odborné sociální poradenství Klub COOLNA Znojmo - nízkoprahové zařízení pro děti a mládež Rodinný sociální asistent – sociálně aktivizační služby pro rodiny s dětmi Tereza Znojmo – krizová pomoc
Spondea, o.p.s.	Intervenční centrum

Organizace zapojené do plánovacího procesu za pracovní skupinu „Děti, mládež, rodina“

Organizace	Název služby – sociální služba
Centrum sociálních služeb Znojmo, příspěvková organizace	Poradna pro rodinu a mezilidské vztahy - odborné sociální poradenství
DCHB – Oblastní charita Znojmo	Domov pro matky a otce v tísní - azylový dům Charitní poradna Znojmo – odborné sociální poradenství Klub COOLNA Znojmo - nízkoprahové zařízení pro děti a mládež Rodinný sociální asistent – sociálně aktivizační služby pro rodiny s dětmi Tereza Znojmo – krizová pomoc
Dobrovolnické centrum ADRA, o.p.s.	Program Pět P – pomoc dětem
Městský úřad Znojmo, odbor sociální	Oddělení sociálně – právní ochrany dětí Rodinná a seniorská politika města Znojma
Mateřské centrum Miniklub Znojmo, z.s.	Péče o děti 2-6 leté
Pedagogicko - psychologická poradna, p.o.	
Rodinné centrum Maceška	Služby pro rodiny s dětmi
SOU a SOŠ SČMSD, Znojmo	Obor sociální činnost
Spondea, o.p.s.	Intervenční centrum

Seznam priorit a opatření pracovní skupiny „Děti, mládež, rodina“

Priorita 1	Podpora rodinné a seniorské politiky města Znojma
Opatření 1.1	Rozvoj aktivit rodinné a seniorské politiky města Znojma
Priorita 2	Podpora služby Streetwork při Nízkoprahovém zařízení pro děti a mládež Coolna Znojma
Opatření 2.1	Zajištění odpovídajícího zázemí pro poskytování sociální služby

PRIORITY A OPATŘENÍ CÍLOVÉ SKUPINY „DĚTI, MLÁDEŽ, RODINA“2020 - 2023

Priorita 1	Podpora rodinné a seniorské politiky města Znojma
<p>Rodinná politika má ve městě Znojme své koncepční ukotvení od roku 2015, kdy vznikla první Koncepce rodinné politiky města Znojma na období 2016-2019. Koncepce vzešla z podnětů diskutovaných v KPSS a multidisciplinárním týmu při odboru sociálním. Stala se nedílnou součástí rodinného života ve Znojme. Klade si za cíl podpořit rodinu prostřednictvím vzájemně propojených opatření týkajících se všech oblastí života rodiny. RPMZ se stále rozvíjí a dotýká se všech rodin ve městě Znojme nejen prostřednictvím akcí pořádaných pro rodiny a jejich členy, ale také finanční podporou aktivit a organizací díky dotačnímu programu města Znojma na podporu rodinných aktivit v daném roce.</p>	
Opatření 1.1	Rozvoj aktivit rodinné a seniorské politiky města Znojma
<p>K rozvoji aktivit rodinné politiky dochází při plnění jednotlivých Akčních plánů rodinné politiky města Znojma na daný rok, které obsahují konkrétní aktivity, popis kroků vedoucích k naplnění těchto aktivit včetně subjektů zodpovědných za jejich realizaci. Rodinná politika bude rozšířena o seniorskou politiku a bude podporovat aktivity jednotlivých subjektů prostřednictvím dotačních programů na podporu rodinných aktivit či aktivit pro seniory na konkrétní rok. Nedílnou součástí rozvoje rodinné politiky ve Znojme je pravidelné setkávání pracovní a řídicí skupiny, spolupráce všech zapojených subjektů a provázanost s KPSS.</p>	
<p>Stávající stav v roce 2019</p>	<p>V roce 2019 probíhá aktualizace Koncepce rodinné politiky města Znojma na následující čtyřleté období. Dále probíhá hodnocení původní koncepce a tvorba Akčního plánu na rok 2020. Vznikla nová pracovní pozice koordinátora zodpovědného za realizaci RPMZ Aktivity: únor - realizace akcí v Národním týdnu manželství květen - realizace akcí v rámci Týdne pro rodinu říjen - realizace Dne seniorů Předpokládané finanční náklady v roce 2019: Na dotační program 450.000 Kč a na realizaci rodinné politiky a aktivit, které zaštiťuje 100.000 Kč.</p>
<p>Plán na rok 2020</p>	<p>Schválení aktuální verze Koncepce rodinné a seniorské politiky města Znojma na období 2020 – 2023 a Akčního plánu rodinné a seniorské politiky města Znojma na rok 2020 jakožto prováděcího dokumentu koncepce. Rodinná politika je rozšířena o seniorskou politiku. Aktivní spolupráce jednotlivých resortů při řešení všech důležitých oblastí rodiny, podpora rodin a vzájemných vztahů ve všech životních fázích, podpora mezigeneračních aktivit, pečujících osob a dobrovolnictví. Tím bude postupně docházet k upevňování role rodiny, posílení její stability a funkce v naší společnosti. Důležitou součástí rodinné a seniorské politiky města Znojma nadále zůstává zvyšování informovanosti o prorodinných aktivitách či službách a motivace zúčastněných i nově vzniklých subjektů na rozvoji rodinné politiky formou realizace stanovených priorit. Předpokládané finanční náklady v roce 2020: Na dotační program 500.000 Kč a na realizaci rodinné a seniorské politiky a aktivit, které zaštiťuje 100.000 Kč.</p>
<p>Stav v roce 2021</p>	<p>Udržení stávajícího stavu, tzn. aktivní spolupráce členů pracovní i řídicí skupiny, rozvoj jednotlivých priorit, naplňování stanovených opatření, realizace společných aktivit pro rodiny s dětmi a pro seniory, podpora pečujících osob, mezigeneračních vztahů a dobrovolnictví ve spolupráci s KPSS. Jedním z plánovaných opatření v následujících čtyřech letech je Audit Family Friendly Community. Předpokládané finanční náklady v roce 2021: Na dotační program 500.000 Kč a na realizaci rodinné politiky a aktivit, které zaštiťuje 102.000 Kč.</p>
<p>Rok 2022</p>	<p>Realizace aktivit v rámci rodinné a seniorské politiky dle aktuálně platné koncepce. Předpokládané finanční náklady v roce 2021: Na dotační program 500.000 Kč a na realizaci rodinné a seniorské politiky a aktivit, které zaštiťuje 102.000 Kč.</p>
<p>Cílový stav v roce 2023</p>	<p>Realizace aktivit v rámci rodinné a seniorské politiky dle aktuálně platné koncepce. Předpokládané finanční náklady v roce 2021: Na dotační program 500.000 Kč a na realizaci rodinné a seniorské politiky a aktivit, které zaštiťuje 102.000 Kč.</p>
<p>Realizátor a partneři</p>	<p>Realizátor – Město Znojmo Partneři – DCHB – Oblastní charita Znojmo, Centrum sociálních služeb Znojmo, příspěvková organizace, Městská policie Znojmo, školská zařízení, Úřad práce ČR – pobočka Znojmo, Rodinné centrum Maceška, Mateřské centrum Miniklub Znojmo, Dobrovolnické centrum ADRA, Kruh Znojmo, centrum zdravotních služeb pro děti, p.o., Pedagogicko-psychologická poradna Znojmo, p.o., Asociace rodičů a přátel zdravotně postižených dětí ČR – Klub Pharos, Nemocnice Znojmo, p.o., Středisko volného času Znojmo, p.o.</p>

Předpokládané zdroje financování	Město Znojmo, JMK
Rizika realizace opatření	- nezískání finanční podpory ze strany města Znojma - nezáměr ze strany občanů a organizací o aktivity v rámci RSPMZ

Priorita 2		Podpora služby Streetwork při Nízkoprahovém zařízení pro děti a mládež Coolna Znojma
<p>Maringotka Klubu Coolna Znojmo je „prodlouženou rukou“ terénní formy poskytování NZDM Klubu Coolna Znojmo. Streetworkeri zde řeší nepříznivé životní (sociální) situace, se kterými se děti, mládež a mladí dospívající potýkají ve věku 11-26 let. Služba se aktivně věnuje této cílové skupině, ale dosah a vliv je i na prostředí, ve kterém se tato skupina pohybuje. Řešenými tématy jsou např. vztahy, rodina, škola, šikana, sebepoškození, drogy (legální i nelegální), aktivní trávení volného času, rizikové chování obecně, chování ve společnosti, vztahy k autoritám, kyberšikana a rizika ve virtuálním světě, sexuální identita a témata související s dospíváním atd.</p>		
Opatření 2.1		Zajištění odpovídajícího zázemí pro poskytování sociální služby
<p>Maringotka má již 7 let svého provozu a její technický stav již dosluhuje. Je potřeba zajistit dětem a mládeži, kteří se ocitají v nepříznivé životní situaci prostor, kde budou moci řešit své akutní problémy či učit se trávit aktivně svůj volný čas s podporou odborných pracovníků.</p>		
Stávající stav v roce 2019	<p>Maringotka v roce 2019 již je ve stavu, kdy se doporučuje ji kompletně vyměnit za novou z důvodů nevyhovujících interiérových prostor. Její technický stav je nevyhovující k poskytování a provozování stávající sociální služby pro cílovou skupinu i pracovníky. V současnosti jsou u maringotky zjištěny tyto závady: uvnitř i z venku pláště maringotky jsou díry, rozpadá se, nejdou otevřít okna a díky tomu je uvnitř nevyhovující teplota (nejen v létě) a v zimě je tam opět chladno díky tomu, že maringotka není dostatečně zateplená atd. Počet uživatelů sociální služby v této lokalitě: min. 35 nově podpořených uživatelů/ročně, kteří jsou v nepříznivé životní situaci.</p>	
Plán na rok 2020	<p>Zakoupení nové maringotky/mobilheimu či zajištění jiného místa (garáž, prostor z bývalé kotelny atd.) k účelům specifické sociální práce s dětmi a mládeží v rámci sociální služby, kterou provozuje v rámci terénní formy Oblastní charita Znojmo (NZDM Klub Coolna Znojmo). Předpokládané investiční finanční náklady v roce 2020: 300 000 Kč Počet uživatelů sociální služby v této lokalitě: min. 35 nově podpořených uživatelů/ročně, kteří jsou v nepříznivé životní situaci.</p>	
Stav v roce 2021	<p>Místo je po technické stránce zajištěné a poskytuje se sociální služba pro cílovou skupinu 11-26 let (děti, mládež a mladí dospělí), kteří využívají bezpečný prostor pro své potřeby. Pro personál je zajištěn důstojný prostor k vykonávání jejich práce. Počet uživatelů sociální služby v této lokalitě: min. 35 nově podpořených uživatelů/ročně, kteří jsou v nepříznivé životní situaci.</p>	
Rok 2022	<p>Poskytování sociální služby pro cílovou skupinu 11-26 let (děti, mládež a mladí dospělí), kteří využívají bezpečný prostor pro své potřeby. Pro personál je zajištěn důstojný prostor k vykonávání jejich práce. Počet uživatelů sociální služby v této lokalitě: min. 35 nově podpořených uživatelů/ročně, kteří jsou v nepříznivé životní situaci.</p>	
Cílový stav rok 2023	<p>Poskytování sociální služby pro cílovou skupinu 11-26 let.</p>	
Realizátor a partneři	<p>DCHB - Oblastní charita Znojmo Město Znojmo</p>	
Předpokládané zdroje financování	<p>Město Znojmo Dotační programy či donátoři</p>	
Rizika realizace opatření	<p>- nezískání finanční podpory ze strany města Znojma - nezískání finanční podpory z jiných zdrojů</p>	

VÝKLAD POJMŮ - POJMOSLOVÍ

Plán = vytváření podmínek pro rozvoj sociální péče dle zákona o obcích.

Síť = reálné spolufinancování a každoroční úpravy kapacit sociálních služeb. Bez rozvoje sítě není možné navyšování kapacit.

Střednědobý plán rozvoje sociálních služeb zajišťuje podmínky pro rozvoj sociální péče na území obce (u nás i ORP) Znojmo, což je zákonný požadavek zákona o obcích. Jedná se o souhrn všech zjištěných a ověřených potřeb, které jsou v oblasti sociálních služeb na území požadovány.

Síť sociálních služeb v ORP Znojmo, která se schvaluje na každý jednotlivý rok, je pak reálným nástrojem obce (u nás i celého ORP) pro realizaci případného rozvoje či úprav kapacit sociálních služeb. Tzn. co není povoleno v naší síti na daný rok, není spolufinancováno ani z naší strany a není dále podpořeno.

Akční plán rozvoje sociálních služeb v ORP Znojmo každoročně rozpracovává stanovené priority a opatření vycházející z aktuálně platného SPRSS v návaznosti na aktuální finanční možnosti města Znojma, obcí, JMK a státního rozpočtu. Rozvoj pro daný rok je pak v souladu se sítí sociálních služeb v ORP Znojmo a se sítí sociálních služeb JMK.

Základní síť sociálních služeb v JMK je tvořena registrovanými sociálními službami se zařízením na území JMK, které v dostatečné kapacitě, náležitě kvalitě, požadované efektivitě a odpovídající dostupnosti napomáhají řešit nepříznivou sociální situaci potřebných osob na území kraje a které jsou v souladu se zjištěnými potřebami osob na území kraje. Součástí Základní sítě JMK jsou sociální služby a jejich kapacity podporované a financované

z veřejných zdrojů prostřednictvím dotace ze státního rozpočtu, dle § 101a) zákona č. 108/2006 Sb., o sociálních službách, případně současně financované z dotačního programu JMK, rozpočtů obcí v JMK, nebo prostřednictvím individuálních projektů kraje. Základní síť JMK je tvořena na období jednoho roku.

Pravidla řízení o stanovení a přiznání finanční podpory Jihomoravského kraje pro léta 2019-2020 v oblasti podpory poskytování sociálních služeb obsahují závazný mechanismus přiznání finanční podpory, redukční mechanismy, uznatelnost nákladů a další procesní náležitosti včetně spolufinancování služby z úrovně JMK a obcí. Spolufinancování z úrovně územně samosprávných celků se počítá z celkových obvyklých (průměrných) nákladů příslušného druhu sociální služby.

Pracovníci v přímé péči jsou zaměstnanci organizace, kteří zajišťují úkony v přímé práci a vykonávají odbornou činnost. Rámcový výčet profesí v přímé péči: • sociální pracovníci za podmínek stanovených v §109 a 110 zákona č. 180/2006 Sb., • pracovníci v sociálních službách • pedagogičtí pracovníci • manželští a rodinní poradci • další odborní pracovníci, kteří přímo poskytují sociální služby. Úvazky zdravotnického personálu se nezapočítávají do úvazků pracovníků v přímé péči, a proto se i náklady s nimi spojené nezohledňují.

Finanční náklady na sociální službu uvádějí celkové náklady na poskytování sociální služby dle aktuálně platných Pravidel JMK vypočtených na úvazek přímé péče (služby ambulantní, terénní) či na počet lůžek (služby pobytové).

SEZNAM ZKRATEK

DCHB – Diecézní charita Brno
DC – dobrovolnické centrum
DMR – děti, mládež, rodina
DO – duševní onemocnění
DOZP – domov pro osoby se zdravotním postižením
DS – domov pro seniory
DZR – domov se zvláštním režimem
EU – Evropská unie
JMK – Jihomoravský kraj
KPSS – komunitní plánování sociálních služeb
MěÚ – městský úřad
MPSV – Ministerstvo práce a sociálních věcí ČR
NZDM – nízkoprahové zařízení pro děti a mládež
o.p.s. - obecně prospěšná společnost
ORP – obec s rozšířenou působností

OOSV – osoby ohrožené sociálním vyloučením
OZP – osoby se zdravotním postižením
PAS – porucha autistického spektra
PN – psychiatrická nemocnice
p.o. - příspěvková organizace
PP – přímá péče
PS – pracovní skupina
PSS – poskytovatel sociálních služeb
RPMZ – rodinná politika města Znojma
RSPMZ – rodinná a seniorská politika města Znojma
RTP – romský terénní pracovník
S - senioři
ZŠ – základní škola
z.ú. - zapsaný ústav
ZVNČ - základní výchovná nepedagogická činnost

SEZNAM GRAFŮ A TABULEK

Tab. č. 1: Procento spolufinancování služby z úrovně Jihomoravského kraje a obcí

Tab. č. 2: Pohyb obyvatelstva v ORP Znojmo v letech 2014, 2016, 2018

Tab. č. 3: Dotace z rozpočtu města Znojma poskytovatelům sociálních služeb dle obecného hospodářského zájmu

Tab. č. 4: Přehled poskytovatelů sociálních služeb v roce 2019 a jimi poskytované sociální služby

Graf 1: Počet obyvatel v ORP Znojmo podle pětiletých věkových skupin k 31. 12. 2014

Graf 2: Počet obyvatel v ORP Znojmo podle pětiletých věkových skupin k 31. 12. 2018

Graf 3: Celkový počet vyplacených příspěvků na péči u osob od 18 let ve vztahu k jednotlivým stupňům závislosti v letech 2015–2017 v Jihomoravském kraji

Graf 4: Výdaje obcí III. typu na poskytování sociálních služeb v roce 2017 v přepočtu na jednoho obyvatele (v Kč).

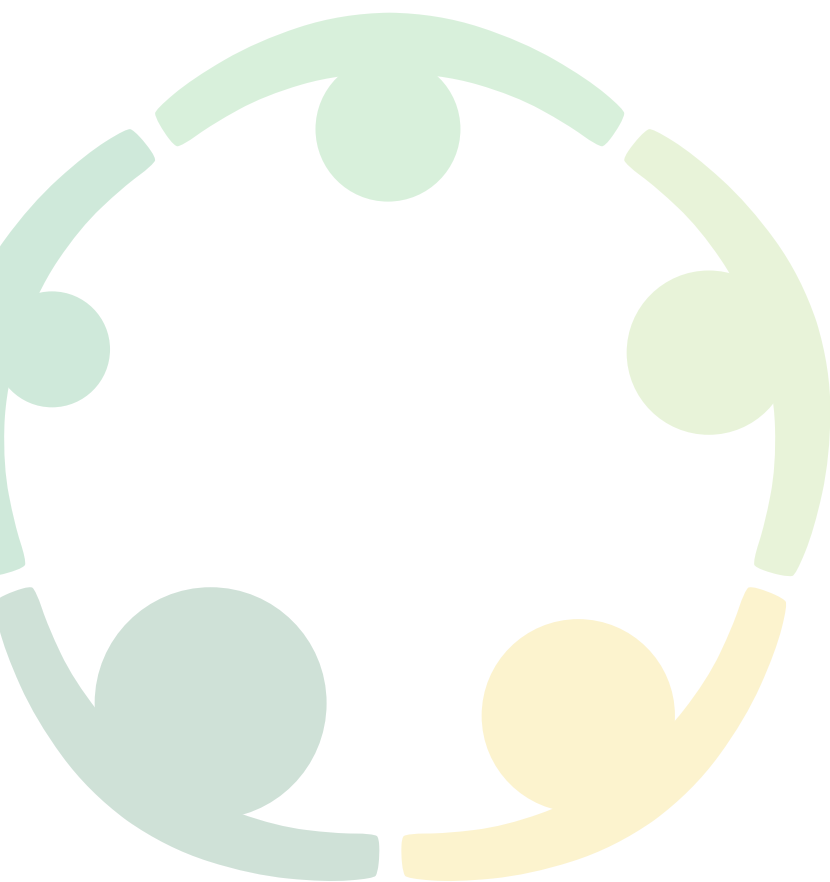

PŘÍLOHY

PŘÍLOHA Č. 1: PŘÍSPĚVKY OBCÍ V ORP ZNOJMO NA SOCIÁLNÍ SLUŽBY V LETECH 2018 – 2019

Finanční příspěvky obcí ORP Znojmo na terénní sociální služby do rozpočtu města Znojma 2018 - 2019

Pořadí	OBEC/MĚSTYS	Poskytnutá částka příspěvku 2018	Poskytnutá částka příspěvku 2019
1.	Bantice	6 854 Kč	13 056 Kč
2.	Běhařovice	9 229 Kč	16 723 Kč
3.	Bezkov	4 920 Kč	9 166 Kč
4.	Bítov	3 843 Kč	6 528 Kč
5.	Blanné	1 787 Kč	3 309 Kč
6.	Blížkovice	28 886 Kč	52 761 Kč
7.	Bojanovice	4 480 Kč	8 361 Kč
8.	Borotice	10 477 Kč	0 Kč
9.	Boskovštejn	3 770 Kč	6 707 Kč
10.	Božice	37 796 Kč	37 800 Kč
11.	Břežany	20 661 Kč	37 693 Kč
12.	Citonice	14 174 Kč	26 336 Kč
13.	Černín	3 354 Kč	5 992 Kč
14.	Dobšice	60 318 Kč	109 010 Kč
15.	Dyjákovice	21 077 Kč	21 077 Kč
16.	Dyjáковиčky	12 803 Kč	24 056 Kč
17.	Dyje	11 187 Kč	20 747 Kč
18.	Grešlové Mýto	5 483 Kč	0 Kč
19.	Havraníky	8 519 Kč	15 515 Kč
20.	Hevlín	35 055 Kč	64 252 Kč
21.	Hluboké Mašůvky	0 Kč	15 000 Kč
22.	Hnanice	8 519 Kč	16 141 Kč
23.	Hodonice	44 749 Kč	81 512 Kč
24.	Horní Břečkov	6 316 Kč	9 613 Kč
25.	Horní Dunajovice	14 859 Kč	27 901 Kč
26.	Hostim	10 820 Kč	19 137 Kč
27.	Hrabětice	21 297 Kč	40 152 Kč
28.	Hrádek	22 399 Kč	41 225 Kč
29.	Hrušovany nad Jevišovkou*	50 000 Kč	50 000 Kč
30.	Chvalatice	2 595 Kč	4 784 Kč
31.	Chvalovice	15 814 Kč	29 198 Kč
32.	Jaroslavice	31 211 Kč	55 846 Kč

Pořadí	OBEC/MĚSTYS	Poskytnutá částka příspěvku 2018	Poskytnutá částka příspěvku 2019
33.	Jiřice u Moravských Budějovic	1 322 Kč	2 414 Kč
34.	Kravsko	13 243 Kč	25 173 Kč
35.	Křepice	2 742 Kč	4 918 Kč
36.	Křídlovky	5 704 Kč	10 856 Kč
37.	Kuchařovice	0 Kč	41 896 Kč
38.	Kyjovice	3 843 Kč	6 930 Kč
39.	Lančov	5 606 Kč	10 329 Kč
40.	Lechovice	12 754 Kč	24 413 Kč
41.	Lesná	6 609 Kč	11 759 Kč
42.	Litobratřice	11 432 Kč	20 747 Kč
43.	Lubnice	1 616 Kč	2 862 Kč
44.	Lukov	6 438 Kč	11 178 Kč
45.	Mackovice	9 082 Kč	16 454 Kč
46.	Mašovice	12 436 Kč	23 117 Kč
47.	Medlice	4 088 Kč	7 199 Kč
48.	Mikulovice	15 349 Kč	28 572 Kč
49.	Milíčovice	5 067 Kč	9 211 Kč
50.	Morašice	5 483 Kč	10 150 Kč
51.	Němčičky	2 154 Kč	3 711 Kč
52.	Nový Šaldorf-Sedlešovice	37 356 Kč	69 171 Kč
53.	Olbramkostel	13 170 Kč	23 698 Kč
54.	Oleksovice	16 793 Kč	30 673 Kč
55.	Onšov	1 836 Kč	3 309 Kč
56.	Oslnovice	2 032 Kč	3 666 Kč
57.	Pavlice	11 505 Kč	21 283 Kč
58.	Plaveč	11 040 Kč	20 076 Kč
59.	Plenkovice	8 984 Kč	16 901 Kč
60.	Podhradí nad Dyjí	1 273 Kč	2 325 Kč
61.	Podmolí	4 088 Kč	7 556 Kč
62.	Podmyče	2 350 Kč	4 427 Kč
63.	Práče	19 877 Kč	36 754 Kč
64.	Pravice	8 127 Kč	7 600 Kč
65.	Prokopov	2 350 Kč	4 114 Kč
66.	Prosiměřice	20 759 Kč	38 185 Kč
67.	Přeskače	2 644 Kč	4 650 Kč
68.	Rozkoš	4 284 Kč	7 869 Kč
69.	Rudlice	2 472 Kč	4 203 Kč
70.	Slatina	5 924 Kč	10 910 Kč

Pořadí	OBEC/MĚSTYS	Poskytnutá částka příspěvku 2018	Poskytnutá částka příspěvku 2019
71.	Slup	11 628 Kč	21 239 Kč
72.	Stálky	3 133 Kč	5 455 Kč
73.	Starý Petřín	5 483 Kč	10 150 Kč
74.	Stošikovice na Louce	6 267 Kč	11 804 Kč
75.	Strachotice	25 557 Kč	46 500 Kč
76.	Střelice	3 917 Kč	7 109 Kč
77.	Suchohrdly	0 Kč	30 000 Kč
78.	Šafov	3 672 Kč	4 350 Kč
79.	Šanov	37 233 Kč	67 025 Kč
80.	Šatov	27 123 Kč	49 855 Kč
81.	Štítary	15 251 Kč	27 320 Kč
82.	Šumná	15 226 Kč	28 393 Kč
83.	Tasovice	33 733 Kč	61 391 Kč
84.	Těšetice	14 418 Kč	26 828 Kč
85.	Tvoříhráz	9 792 Kč	18 243 Kč
86.	Uherčice	9 376 Kč	17 125 Kč
87.	Újezd	1 860 Kč	3 488 Kč
88.	Únanov	30 526 Kč	56 607 Kč
89.	Valtovice	10 526 Kč	19 003 Kč
90.	Velký Karlov	9 890 Kč	9 890 Kč
91.	Vevčice	1 738 Kč	3 219 Kč
92.	Višňové	26 438 Kč	47 753 Kč
93.	Vítonice	6 414 Kč	11 625 Kč
94.	Vranov nad Dyjí	20 049 Kč	36 843 Kč
95.	Vranovská Ves	7 221 Kč	13 414 Kč
96.	Vratěním	7 515 Kč	13 324 Kč
97.	Vrbovec	28 249 Kč	51 643 Kč
98.	Výrovice	4 137 Kč	7 735 Kč
99.	Vysočany	2 252 Kč	4 114 Kč
100.	Zálesí	4 137 Kč	4 137 Kč
101.	Zblovice	1 053 Kč	1 878 Kč
102.	Želetice	6 732 Kč	12 117 Kč
103.	Žerotice	8 348 Kč	15 471 Kč
104.	Žerůtky	6 095 Kč	11 670 Kč
Celkem		1 240 073 Kč	2 215 584 Kč

* Jedním z důvodů nižší částky příspěvku Hrušovan nad Jevišovkou je skutečnost, že v loňském roce zakoupili pro pečovatelskou službu Centra sociálních služeb Znojmo, příspěvková organizace vykonávanou v dané lokalitě automobil za cca 300.000 Kč

SÍŤ SOCIÁLNÍCH SLUŽEB V ORP ZNOJMO PRO ROK 2020

Tato síť sociálních služeb byla schválena Zastupitelstvem města Znojma dne 29. 4. 2019 usnesením č. 20/2019 bod č. 938.

Na základě projektu Jihomoravského kraje „Podpora plánování rozvoje sociálních služeb v Jihomoravském kraji III“ a v návaznosti na práci **Okresního multidisciplinárního týmu** v letech 2014 – 2015, byl zpracován a pro rok 2020 aktualizován přehled sociálních služeb odborného sociálního poradenství, sociální péče a sociální prevence.

Tento přehled byl vytvořen na základě procesu optimalizace sítě sociálních služeb Jihomoravského kraje, který reaguje na potřebu vytvořit udržitelnou a efektivní síť služeb nezbytnou pro sociální stabilitu daných obcí v celém kraji. Níže uvedené sociální služby odráží na okresní úrovni priority a potřeby jednotlivých obcí s rozšířenou působností (dále jen „ORP“).

Předkládaný přehled služeb zahrnuje definice sociálních služeb a jejich kapacit, jejichž zachování je na daném území žádoucí, a které představují základ pro sociální stabilitu dané lokality. Zájem na udržení služeb zařazených do přehledu služeb pro rok 2020 je deklarován ochotou obce/obcí podílet se na spolufinancování služeb. V souladu se změnou ve správě systému sociálních služeb, od 1. ledna 2015 vstoupil v účinnost §101a zákona č. 108/2006 Sb., o sociálních službách, ve znění pozdějších předpisů, který decentralizoval rozhodování o finanční podpoře na regionální – krajskou úroveň.

Podle Pravidel řízení o stanovení a přiznání finanční podpory Jihomoravského kraje pro léta 2019 - 2020 v oblasti podpory poskytování sociálních služeb (dále jen „Pravidla“) je určeno spolufinancování ze strany obcí v následující podobě:

- služby odborného sociálního poradenství s převažující cílovou skupinou osob, které jsou oběťmi domácího násilí nebo trestných činů nebo osoby s poruchami příjmu potravy: 10% z nákladů služby
- služby odborného sociálního poradenství pro ostatní cílové skupiny: 20% z nákladů služby

- služby sociální prevence (bez sociálně aktivizační služby pro rodiny s dětmi, soc. aktivizační služby pro seniory a osoby se zdravotním postižením, nízkoprahové zařízení pro děti a mládež): 20% z nákladů služby
- služby sociální prevence: sociálně aktivizační služby pro rodiny s dětmi, soc. aktivizační služby pro seniory a osoby se zdravotním postižením, nízkoprahové zařízení pro děti a mládež: 30% z nákladů služby
- služby sociální péče (bez pečovatelské služby): 8% z nákladů služby
- pečovatelská služba: 22% z nákladů služby

Služby jsou v rámci ORP Znojmo zařazeny do následujících kategorií:

- skupina A: u služeb je doložena deklarace potřeby a spolufinancování v požadované výši stanovené JMK
- skupina B: služby v území zbytné, nad rámec definovaných potřeb, bez deklarace financování
- skupina C: u služeb je doložena deklarace potřeby, z objektivních důvodů však není možno služby financovat v požadované výši (např. příspěvkové organizace kraje, jedinečné služby v kraji se zařízeními v malých obcích, pobytové služby apod.). Objektivní důvody, uvede ORP v písemném zdůvodnění, které předloží odboru sociálních věcí. Zdůvodnění neplatí pro příspěvkové organizace kraje.
- Vykazování kapacit se liší podle územního působení sociálních služeb. Některé služby působí pouze v ORP Znojmo, jiné v rámci celého Jihomoravského kraje (dále jen „JMK“) a přesahují do ORP Znojmo a do ORP Moravský Krumlov. U těchto přesahových služeb, jsou uváděny kapacity vždy za obě ORP. U pobytových služeb je uveden počet lůžek v zařízení, jinak se jedná o počty klientů daných služeb.

SLUŽBY ODBORNÉHO SOCIÁLNÍHO PORADENSTVÍ

ORP	Poskytovatel	Sociální služba	Cílová skupina	Celková kapacita (uzavřený rok 2018)/ ORP/ZN	Plán 2020 celková kapacita/ORP/ZN	Zařazení do kategorie
Znojmo	TyfloCentrum Brno, o.p.s.	Poradny pro zrakově postižené v JMK - Poradna pro zrakově postižené Brno	osoby se zrakovým postižením, nad 15 let věku	JMK³⁵ 161/34/28/ 13 MK³⁶	JMK 160/35/30/ 15 MK	C*

SLUŽBY SOCIÁLNÍ PÉČE

ORP	Poskytovatel	Sociální služba	Cílová skupina	Celková kapacita (uzavřený rok 2018)/ ORP/ZN	Plán 2020 celková kapacita/ORP/ZN	Zařazení do kategorie
Znojmo	Diecézní charita Brno, Oblastní charita Znojmo	Pečovatelská služba	osoby, jejichž situace vyžaduje pomoc, jiné fyzické osoby a mají sníženou soběstačnost z důvodu věku - senioři, osoby s chronickým onemocněním nebo osoby s tělesným postižením, věkové vymezení cílové skupiny: mladí dospělí 19 - 26 let, dospělí 27 - 64 let, mladší senioři 65 - 80 let	231/224/131 7 MK	240 /230/135 10 MK	C
Znojmo	Diecézní charita Brno, Oblastní charita Znojmo	Denní stacionář	osoby s mentálním postižením, kombinovanými vadami a rysy autismu, 7 - 64 let	31/31/31	30/30/30	C
Znojmo	Diecézní charita Brno, Oblastní charita Znojmo	Osobní asistence	osoby se zdravotním postižením, osoby s tělesným postižením, osoby s mentálním postižením, osoby s kombinovaným postižením, osoby s jiným zdravotním postižením, 1 - 64 let	46/42/24 4 MK	50/46/28 4 MK	C
Znojmo	TyfloCentrum Brno, o.p.s.	Průvodcovské a předčitatelské služby JMK	osoby se zrakovým postižením, nad 15 let věku	JMK 60/4/3	JMK 45/4/3	C
Znojmo	Domov Božice, p.o.	Domov se zvláštním režimem	osoby s chronickým duševním onemocněním, senioři	70 lůžek	70 lůžek	C
Znojmo	Domov Božice, p.o.	Domov pro seniory	senioři, od 62 let	17 lůžek	17 lůžek	C

35 JMK = Jihomoravský kraj. Organizace poskytuje sociální službu v celém Jihomoravském kraji a uvedená kapacita je celková v JMK.

36 MK = ORP Moravský Krumlov. Tato hodnota je uvedena pouze u druhů sociálních služeb, které poskytují službu také v Moravském Krumlově a z hlediska jejich přesahu je číslo relevantní.

*důvodem k zařazení služeb do skupiny C je, že i když jsou známa Pravidla financování, neznamená to, že vypočtená částka spolufinancování ORP Znojmo bude finální. JMK předestřel, že se pravděpodobně bude vytvářet dodatek k těmto Pravidlům, kterým by se navýšily normativy. Město Znojmo se prozatím nemůže zavázat k plnému financování všech sociálních služeb.

ORP	Poskytovatel	Sociální služba	Cílová skupina	Celková kapacita (uzavřený rok 2018)/ ORP/ZN	Plán 2020 celková kapacita/ ORP/ZN	Zařazení do kategorie
Znojmo	Domov pro seniory Hostim, p.o.	Domov se zvláštním režimem	osoby s chronickým duševním onemocněním, osoby se syndromem demence, osoby trpící Alzheimerovou chorobou, osoby, syndromem demence, osoby trpící Alzheimerovou chorobou, které mají z důvodu těchto onemocnění sníženou soběstačnost a jejich situace vyžaduje pravidelnou pomoc jiné fyzické osoby. Dospělí od 55 let, Mladší senioři (65 - 80 let), Starší senioři (nad 80 let)	67 lůžek	67 lůžek	C
Znojmo	Domov pro seniory Jevišovice, p.o.	Domov se zvláštním režimem	osoby s demencí nebo s chronickým duševním onemocněním, 60+	71 lůžek	71 lůžek	C
Znojmo	Domov pro seniory Jevišovice, p.o.	Domov pro seniory	senioři, 60+	34 lůžek	34 lůžek	C
Znojmo	Domov pro seniory Plaveč, p.o.	Domov se zvláštním režimem	senioři, od 65 let	61 lůžek	61 lůžek	C
Znojmo	Domov pro seniory Plaveč, p.o.	Domov pro seniory	senioři, od 65 let	12 lůžek	12 lůžek	C
Znojmo	Emin zámek, p.o.	Domov se zvláštním režimem	osoby s chronickým duševním onemocněním, osoby ohrožené nebo závislé na návykových látkách, osoby s mentálním postižením, osoby se zdravotním postižením.	60 lůžek	60 lůžek	C
Znojmo	Zámek Břežany, p.o.	Domov pro osoby se zdravotním postižením	osoby s mentálním postižením, osoby s kombinovaným postižením / vždy v kombinaci s mentálním postižením/, mládež a dospělé osoby od 16 do 64 let	147 lůžek	141 lůžek	C
Znojmo	Zámek Břežany, p.o.	Denní stacionář	osoby s mentálním postižením středního a těžkého stupně, osoby s kombinovaným postižením středního a těžkého stupně, děti, mládež a dospělé osoby od 6 do 40 let	7/7/7	7/7/7	C
Znojmo	Zámek Břežany, p.o.	Chráněné bydlení Šanov	osoby s mentálním postižením, mladí dospělí od 19-26 let, dospělí od 27 do 64 let, mladší a starší senioři od 65 do 80 let, nad 80 let	11 lůžek	17 lůžek	C
Znojmo	Zámek Břežany, p.o.	Domov pro osoby se zdravotním postižením Hostěradice	osoby s mentálním postižením, osoby s kombinovaným postižením / vždy v kombinaci s mentálním postižením/, mládež a dospělé osoby od 16 do 64 let	0 lůžek	12 lůžek	C
Znojmo	Zámek Břežany, p.o.	Domov pro osoby se zdravotním postižením Hrušovany	osoby s mentálním postižením, osoby s kombinovaným postižením / vždy v kombinaci s mentálním postižením/, mládež a dospělé osoby od 16 do 64 let	0 lůžek	12 lůžek	C

SLUŽBY SOCIÁLNÍ PREVENCE V ORP ZNOJMO

ORP	Poskytovatel	Sociální služba	Cílová skupina	Celková kapacita (uzavřený rok 2018)/ORP/ZN	Plán 2020 celková kapacita/ ORP/ZN	Zařazení do kategorie
Znojmo	Diecézní charita Brno, Oblastní charita Znojmo	Krizová pomoc	Oběti domácího násilí, osoby, které vedou rizikový způsob života nebo jsou tímto způsobem života ohroženy, osoby v krizi, 11+	380/380/380	300/300/300	C
Znojmo	Diecézní charita Brno, Oblastní charita Znojmo	Sociální rehabilitace	Osoby s mentálním postižením a přidruženými vadami, 16-40 let	19/19/19	19/19/19	C
Znojmo	Diecézní charita Brno, Oblastní charita Znojmo	Sociálně aktivizační služba pro rodiny s dětmi	Rodiny s dětmi, rodiny, které jsou ohroženy sociálním vyloučením, a které se dlouhodobě potýkají s nízkými příjmy a z toho plynoucími problémy se zajištěním základních potřeb rodiny, zadlužeností, kolapsem sociálních sítí, záškoláctvím, školní neúspěšností dětí, vztahovými problémy, nedostatkem schopností pro řešení nepříznivé sociální situace, 0-64 let	180/156/38 24 MK	180/156/38 24 MK	C
Znojmo	Diecézní charita Brno, Oblastní charita Znojmo	Nízkoprahové zařízení pro děti a mládež	Děti a mládež ve věku 15-26 let ohrožené společensky nežádoucími jevy, v obtížných životních situacích	215/215/215	200/200/200	C
Znojmo	Diecézní charita Brno, Oblastní charita Znojmo	Sociálně terapeutické dílny	Osoby s chronickým duševním onemocněním, 19-64 let	29/29/29	30/30/30	C
Znojmo	Diecézní charita Brno, Oblastní charita Znojmo	Azylové domy	Oběti domácího násilí, osoby bez přístřeší, osoby v krizi, rodiny s dítětem/děťmi, děti kojeneckého věku, osoby do 64 let	43 lůžek	43 lůžek	C
Znojmo	Společnost Podané ruce, o.p.s.	Kontaktní centra	Osoby ohrožené závislostí nebo závislé na návykových látkách, 16-64 let	277/277/277	270/270/270	C
Znojmo	TyfloCentrum Brno, o.p.s.	Sociálně aktivizační služby pro seniory a osoby se zdravotním postižením	Osoby se zrakovým postižením, nad 15 let	JMK 136/30/24/ 3 MK	JMK 130/30/25 4 MK	C

SLUŽBY SOCIÁLNÍ PREVENCE S NADREGIONÁLNÍ PŮSOBNOSTÍ V ORP ZNOJMO

20 % z nákladů na 1 klienta, dle počtu klientů ve městě Znojmo.

ORP	Poskytovatel	Sociální služba	Cílová skupina	Celková kapacita (uzavřený rok 2018)/ ORP/ZN	Plán 2020 celková kapacita/ ORP/ZN	Zařazení do kategorie
Znojmo	Středisko rané péče SPRP, pobočka Brno	Raná péče	Rodiny s dětmi se zrakovým a kombinovaným postižením od narození do 7let, rodiny s dětmi s ohroženým vývojem v důsledku zrakového vnímání od narození do 7 let. Rodiče + děti od narození do 7 let.	10 klientů	13 klientů	C
Znojmo	Slezská diakonie	Raná péče	Rodiny s dětmi s mentálním, tělesným a kombinovaným postižením, rodiny s dětmi s ohroženým psychomotorickým vývojem. Věk dětí 0-7 let.	8 klientů	9 klientů	C
Znojmo	Centrum pro dětský sluch Tamtam o.p.s.	Raná péče	Rodiny s dětmi se sluchovým a kombinovaným postižením. Věk dětí 0-7 let.	4 klienti	4 klienti	C
Znojmo	Spondea, o.p.s.	Intervenční centrum	Osoby ohrožené nebo již vystavené domácímu násilí a nebezpečnému pronásledování. Rodinní příslušníci nebo osoby blízké, které podporují ohroženou osobu v řešení situace domácího násilí.	27 klientů	30 klientů	C
Znojmo	Paspoint, z.ú.	Sociální rehabilitace	Mládež a dospělí s poruchou autistického spektra, 15-64 let.	1 klient	18 klientů	C
Znojmo	Liga vozíčkářů, z.ú.	Sociální rehabilitace	Osoby s chronickým onemocněním; osoby s mentálním postižením; osoby s tělesným postižením, 16-64 let.	38 klientů	36 klientů	C
Znojmo	Tyfloervis, o.p.s.	Sociální rehabilitace	Osoby s kombinovaným postižením, osoby se zrakovým postižením, od 15ti let věku.	8 klientů	10 klientů	C
Znojmo	Práh jižní Morava, z.ú.	Sociální rehabilitace	Osoby s chronickým duševním onemocněním, 18 – 64 let	22 klientů	71 klientů	C

PŘÍSPĚVKOVÁ ORGANIZACE MĚSTA ZNOJMA – CENTRUM SOCIÁLNÍCH SLUŽEB ZNOJMO, PŘÍSPĚVKOVÁ ORGANIZACE (DÁLE JEN „CENTRUM SOCIÁLNÍCH SLUŽEB ZNOJMO, P.O.“)

Služby odborného sociálního poradenství, sociální péče, sociální prevence

ORP	Poskytovatel	Sociální služba	Cílová skupina	Celková kapacita (uzavřený rok 2018)/ ORP/ZN	Plán 2020 celková kapacita/ ORP/ZN	Zařazení do kategorie
Znojmo	Centrum sociálních služeb Znojmo, p.o.	Poradna pro rodinu a mezilidské vztahy	osoby v krizi, rodiny s dítětem/děťmi, od 18 let věku	168/168/168	200/200/200	A
Znojmo	Centrum sociálních služeb Znojmo, p.o.	Domov pro seniory	senioři, od 60 let věku	47 lůžek	47 lůžek	A
Znojmo	Centrum sociálních služeb Znojmo, p.o.	Domov se zvláštním režimem	osoby s chronickým duševním onemocněním, senioři, od 55 let věku, které byly posouzeny jako plně invalidní	136 lůžek	136 lůžek	A
Znojmo	Centrum sociálních služeb Znojmo, p.o.	Pečovatelská služba	senioři, osoby s chronickým duševním onemocněním, osoby s jiným zdravotním postižením, rodinám, ve kterých se narodily současně 3 nebo více dětí, 0-4 let děti v rodinách, ve kterých se narodily současně 3 nebo více dětí, 40-64 dospělí, 65-80 mladší senioři, nad 80 let starší senioři	909/794/616/115 MK	950/830/620/120 MK	A
Znojmo	Centrum sociálních služeb Znojmo, p.o.	Odlehčovací služby	senioři, osoby se zdravotním postižením, od 18 let	5 lůžek	5 lůžek	A
Znojmo	Centrum sociálních služeb Znojmo, p.o.	Centrum denních služeb	osoby s chronickým onemocněním, osoby s kombinovaným postižením, osoby s mentálním postižením, osoby s tělesným postižením, senioři, od 18 let	30/30/30	33/33/33	A
Znojmo	Centrum sociálních služeb Znojmo, p.o.	Noclehárny	Osoby bez přístřeší v krizi, osoby žijící v sociálně vyloučených komunitách, oběti trestné činnosti, etnické menšiny, muži od 18 let.	7 lůžek	7 lůžek	A
Znojmo	Centrum sociálních služeb Znojmo, p.o.	Azylový dům	Osoby v krizi, bez přístřeší, osoby žijící v sociálně vyloučených komunitách, muži, ženy, 18-80 let.	45 lůžek	42 lůžek	A

» zpracovala: Mgr. Lucie Hartová, DiS.

» grafická úprava a tisk: Herbert & Theodor s.r.o.

» náklad: 100 ks

» zadavatel: Město Znojmo, Městský úřad Znojmo, odbor sociální.

» 1. vydání červen 2020

