

Ročenka města Kopřivnice



$7^{48} \pi^{12} \sqrt[3]{m^2}$



2015

ÚVOD	4
VOLENÉ ORGÁNY MĚSTA	5
ZASTUPITELSTVO MĚSTA	5
RADA MĚSTA	7
MĚSTSKÝ ÚŘAD KOPŘIVNICE.....	9
KRIZOVÉ ŘÍZENÍ.....	10
BEZPEČNOSTNÍ RADA OBCE S ROZŠÍŘENOU PŮSOBNOSTÍ KOPŘIVNICE.....	10
KRIZOVÝ ŠTÁB OBCE S ROZŠÍŘENOU PŮSOBNOSTÍ KOPŘIVNICE	10
POŽÁRNÍ OCHRANA	12
ČINNOST JEDNOTKY SBORU DOBROVOLNÝCH HASIČŮ KOPŘIVNICE REALIZOVANÁ V ROCE 2015	12
ČINNOST JEDNOTKY SBORU DOBROVOLNÝCH HASIČŮ LUBINA I. (DRNHOLEC)	15
ČINNOST JEDNOTKY SBORU DOBROVOLNÝCH HASIČŮ LUBINA II. (VĚTRKOVICE)	16
ČINNOST JEDNOTKY SBORU DOBROVOLNÝCH HASIČŮ MNIŠÍ.....	17
STRATEGICKÉ PLÁNOVÁNÍ, PŘÍPRAVA A REALIZACE ROZVOJOVÝCH PROJEKTŮ	19
AKTUALIZACE STRATEGICKÉHO PLÁNU MĚSTA	19
PŘÍPRAVA A REALIZACE PROJEKTŮ.....	19
CENA HEJTMANA KRAJE ZA SPOLEČENSKOU ODPOVĚDNOST.....	20
PROJEKT ZDRAVÉ MĚSTO A MÍSTNÍ AGENDA 21	21
SPRÁVNÍ AGENDY	22
VŠEOBECNÉ ÚDAJE O OBYVATELSTVU K 31.12.2015	22
VÝKON STÁTNÍ SPRÁVY NA ÚSEKU OBČANSKÝCH PRŮKAZŮ, CESTOVNÍCH DOKLADŮ A EVIDENCE OBYVATEL	25
VÝKON STÁTNÍ SPRÁVY NA ÚSEKU VIDIMACE A LEGALIZACE, PRACOVISŤE CZECH POINT	25
VÝKON STÁTNÍ SPRÁVY NA ÚSEKU MATRIK A STÁTNÍHO OBČANSTVÍ.....	25
VÝKON STÁTNÍ SPRÁVY NA ÚSEKU REGISTRU ŘIDIČŮ	26
OBECNÍ ŽIVNOSTENSKÝ ÚŘAD	27
POČTY PODNIKATELŮ VE SPRÁVNÍM OBVODU OŽÚ KOPŘIVNICE K 31.12.2015.....	27
ÚDAJE ZE ŽIVNOSTENSKÉHO REJSTŘÍKU KE DNI 31.12.2015	27
DOPRAVNÍ AGENDY	29
REGISTR SILNIČNÍCH VOZIDEL	29
AUTOŠKOLY - ZKUŠEBNÍ KOMISAŘI.....	30
TAXISLUŽBA	32
STANICE MĚŘENÍ EMISÍ	32
PŘÍJMY	32
PŘESTUPKY A SPRÁVNÍ DELIKTY	34
PŘESTUPKY	35
SPRÁVNÍ DELIKTY	36
ZÁKAZY ČINNOSTI	36
ODVOLACÍ ŘÍZENÍ	37
KONTROLNÍ ČINNOST	37
VEŘEJNOPRÁVNÍ SMLOUVY	38
PODÁVÁNÍ ZPRÁV O POVĚSTI OBČANŮ	38
HOSPODAŘENÍ MĚSTA	39
PLNĚNÍ PŘÍJMŮ (ZDROJŮ) A VÝDAJŮ (PLATEB, REZERV) ROZPOČTU	39
OBLAST VÝNOSŮ A NÁKLADŮ HOSPODÁŘSKÉ ČINNOSTI MĚSTA	51

MONITORING STÍŽNOSTÍ A PETICÍ	52
SOCIÁLNÍ VĚCI A ZDRAVOTNICTVÍ	53
VÝKON SAMOSPRÁVY V SOCIÁLNÍ OBLASTI	53
METODICKÁ ČINNOST ODBORU VE VZTAHU K ORGANIZAČNÍ SLOŽCE KLUB KAMARÁD A PŘÍSPĚVKOVÉ ORGANIZACI	
STŘEDISKO SOCIÁLNÍCH SLUŽEB MĚSTA KOPŘIVNICE	56
VÝKON STÁTNÍ SPRÁVY V SOCIÁLNÍ OBLASTI	57
ODBOR SOCIÁLNÍCH VĚCÍ A ZDRAVOTNICTVÍ METODIKY ŘÍDÍ NÁSLEDUJÍCÍ ORGANIZACE MĚSTA	62
DALŠÍ POSKYTOVATELE SOCIÁLNÍCH SLUŽEB NA ÚZEMÍ MĚSTA	63
ŽIVOTNÍ PROSTŘEDÍ	66
PODÍL VEŘEJNOSTI NA ROZHODOVÁNÍ O ŽIVOTNÍM PROSTŘEDÍ	66
INFORMAČNĚ OSVĚTOVÝ SYSTÉM O ŽIVOTNÍM PROSTŘEDÍ V KOPŘIVNICI	66
OVZDUŠÍ	66
ODPADY	69
VODNÍ HOSPODÁŘSTVÍ A OCHRANA VOD	71
ZEMĚDĚLSKÝ PŮDNÍ FOND	73
ROSTLINOLÉKAŘSKÁ PÉČE	74
LESNÍ HOSPODÁŘSTVÍ	74
MYSLIVOST	74
OCHRANA PŘÍRODY A KRAJINY	75
VEŘEJNÁ ZELEŇ	76
PŘESTUPKY - VEŘEJNÝ POŘÁDEK	80
PROJEKTY	80
ŠKOLSTVÍ	81
MATEŘSKÉ ŠKOLY	81
ZÁKLADNÍ ŠKOLY	83
STŘEDNÍ A VYŠŠÍ ŠKOLSTVÍ	85
OSTATNÍ ŠKOLSKÁ ZAŘÍZENÍ	86
OBČANSKÁ SDRUŽENÍ ZABÝVAJÍCÍ SE MIMOŠKOLNÍ ČINNOSTÍ DĚTÍ A MLÁDEŽE	87
MATEŘSKÉ A ZÁKLADNÍ ŠKOLY VE SPÁDOVÉM OBLASTI MĚSTA KOPŘIVNICE JAKO POVĚŘENÉ OBCE TŘETÍHO STUPNĚ	
.....	88
KULTURA	89
KULTURNÍ, SPOLEČENSKÉ A VZPOMÍNKOVÉ AKCE (POŘÁDANÉ MĚSTEM KOPŘIVNICÍ)	89
KULTURNÍ DŮM	90
OSTATNÍ KULTURNÍ ZAŘÍZENÍ	93
SPORT	100
STAVEBNÍ ÚŘAD	106
SPECIÁLNÍ STAVEBNÍ ÚŘAD	107
ÚŘAD ÚZEMNÍHO PLÁNOVÁNÍ	108
ORGÁN STÁTNÍ PAMÁTKOVÉ PÉČE	109
SILNIČNÍ SPRÁVNÍ ÚŘAD	110
MAJETEK MĚSTA	111
BYTOVÁ SPRÁVA	111
SPRÁVA BUDOV	112
ENERGETIKA	112
TECHNICKÁ SPRÁVA	113
ZTRÁTY A NÁLEZY	114
MĚSTSKÁ POLICIE KOPŘIVNICE	115

OBLAST PERSONÁLNÍ PRÁCE A VZDĚLÁVÁNÍ	115
DOPRAVNÍ PŘESTUPKY	116
PŘESTUPKY - VEŘEJNÝ POŘÁDEK.....	116
PSÍ ÚTULEK VE VLČOVICÍCH	119
AKCE V RÁMCI MEZINÁRODNÍCH VZTAHŮ	120
AKCE KONANÉ V KOPŘIVNICI.....	120
AKCE KONANÉ V PARTNERSKÝCH MĚSTECH.....	120

ÚVOD

Vážení Kopřivničané,

rok 2015 byl prvním rokem práce nově zvoleného zastupitelstva a vedení města. Schválený rozpočet a akční plán byl sestaven na základě aktualizovaného Strategického plánu rozvoje města a zahrnoval především projektovou přípravu na ty největší, ale i další plánované akce. Byla vyhotovena studie úpravy centra města, dokumentace k rekonstrukci ulice Štramberské, byla zahájena příprava obnovy Ringhoferovy vily v parku. Všechny tyto záměry mají podporu většiny členů zastupitelstva města a já věřím, že budou úspěšně realizovány.

Kopřivnice v roce 2015 podeváté obhájila, že právem patří mezi nejlepší Zdravá města v České republice. Jsme vzorem pro další města a obce nejen v uplatňování metod kvality MA 21, ale i v jednotlivých oblastech udržitelného rozvoje.

Naše poděkování patří Všem kolegům a partnerům, kteří se na aktivitách vedoucích k dosaženým výsledkům a oceněním podíleli.

Ing. Miroslav Kopečný
starosta města

VOLENÉ ORGÁNY MĚSTA

Zastupitelstvo města

Nejvyšší samosprávný orgán města zvolený ve volbách v zimě roku 2014 je v počtu 21 členů. Zastupitelstvo pracovalo na úkolech, které vycházely z plánu činností na rok 2015 (podle zákona o obcích) a na úkolech, které vyplynuly z potřeb města.

V roce 2015 se uskutečnilo celkem **5 zasedání ZM a 5 pracovních seminářů ZM**, na nichž se zúčastňovalo zastupitelstvo v tomto složení:

Příjmení a jméno	Navrhující strana Politická příslušnost	Účast na zasedáních ZM / seminářích ZM
Zdeněk BABINEC, Mgr.	ODS, bezpartijní	5/2
Iva BUKOVJANOVÁ, Mgr.	ČSSD, bezpartijní	5/1
Tomáš HRNČÁREK	ČSSD	5/2
Radim HYVNAR, Ing.	KSČM, bezpartijní	4/0
Josef JALŮVKA, Ing. (do 12.06.2015)	ODS	2/1
Dagmar JANČÁLKOVÁ, Mgr.	ODS	5/2
Miroslav KOPEČNÝ, Ing.	ODS	5/5
Karel KUBOŠ, RSDr.	KSČM	5/0
René LAKOMÝ, Mgr.	SNK, bezpartijní	5/3
Václav LICHNOVSKÝ	ANO 2011	5/4
Božena MRVOVÁ	KDU-ČSL, bezpartijní	5/3
Ladislav MYŠÁK, Mgr.	ANO 2011	5/4
Luděk POLÁŠEK, Ing.	ČSSD	5/5
Lumír POSPĚCH, Mgr.	PSZ	5/4
Ivana RAŠKOVÁ, Mgr.	ČSSD, bezpartijní	5/4
Vladan REK	ANO 2011	4/0
Vladan RESNER, Mgr.	ANO 2011	4/3
Dagmar RYSOVÁ, Mgr.	SNK, bezpartijní	5/5
Ladislav STEHLÍK, Ing.	Změna, bezpartijní	5/3
Stanislav ŠIMÍČEK	KDU-ČSL	5/5
Xenie ŠUSTALOVÁ, Mgr. (od 12.06.2015)	ODS	3/2

Poznámka:

ČSSD	Česká strana sociálně demokratická
KDU-ČSL	Křesťanská a demokratická unie – Československá strana lidová
KSČM	Komunistická strana Čech a Moravy
ODS	Občanská demokratická strana
SNK	Sdružení nezávislých Kopřivnice
PSZ	PRO Sport a Zdraví
Změna	Piráti a Změna pro Kopřivnici

Nejdůležitější rozhodnutí zastupitelstva města v roce 2015

Vydání obecně závazné vyhlášky města Kopřivnice

- obecně závazná vyhláška města Kopřivnice č. 1/2015 O stanovení školských obvodů základních škol zřízených městem Kopřivnice
- obecně závazná vyhláška města Kopřivnice č. 2/2015 O místních záležitostech veřejného pořádku
- obecně závazná vyhláška města Kopřivnice č. 3/2015 O místním poplatku za provoz systému shromažďování, sběru, přepravy, třídění, využívání a odstraňování komunálních odpadů.

Finanční a majetková rozhodnutí, ostatní...

schválení:

- Akčního plánu rozvoje města Kopřivnice pro období 2014-2015,
- Rozpočtových opatření k rozpočtu města Kopřivnice na rok 2014,
- Závěrečného účtu města Kopřivnice za rok 2014,
- prodeje a výkupu pozemků,
- dohod o přistoupení k závazku,
- Poskytnutí dotací např.:
 - Obecně prospěšné společnosti RENARKON,
 - Obecně prospěšné společnosti SALUS,
 - Charitě Kopřivnice,
 - Občanskému sdružení Centrum pro zdravotně postižené Moravskoslezského kraje,
 - Regionálnímu muzeu v Kopřivnici, o. p. s.,
 - Pěveckému sdružení Kopřivnice,
 - ASK Tatra Kopřivnice,
 - FBC Vikings Kopřivnice,
 - Figure Skating Club Kopřivnice,
 - Klubu házené Kopřivnice,
 - FC Vlčovice – Mniší,
 - Městský dechový orchestr Kopřivnice,
 - ZŠ dr. Milady Horákové Kopřivnice,
 - FC Kopřivnice,
 - Hockey Clubu Kopřivnice,
 - Tělovýchovné jednotě Spartak Lubina,
 - Tenisovému klubu Kopřivnice,
 - Sportovní klub Kopřivnice,
 - Pedagogicko-psychologické poradně Nový Jičín, p. o.,
 - Dům dětí a mládeže Kopřivnice,
 - na opravu některých společných částí domů města Kopřivnice
 - a další
- a jiné.

vzetí na vědomí:

- zprávy o činnosti Finančního a Kontrolního výboru ZM Kopřivnice.

Rada města

Jako 7členný výkonný orgán města působila v roce 2015 v tomto složení:

Starosta města: Ing. Miroslav Kopečný

Místostarostové: Mgr. Dagmar Rysová
Stanislav Šimíček

Členové: Mgr. Zdeněk Babinec
Ivan Telařík
Mgr. Lumír Pospěch
Ing. Ladislav Stehlík

Jednání rady se pravidelně zúčastňoval **tajemník** městského úřadu Ing. Miroslav Halatin.

Uspořádání - působnost

Dlouhodobě uvolnění členové zastupitelstva města plnili úkoly v těchto stanovených oblastech:

Působnost starosty pana Ing. Miroslava Kopečného:

- a) Strategické plánování, územní plánování a rozvoj, rozvoj podnikání,
- b) Investice a doprava,
- c) Rozpočet a finance,
- d) Vnější vztahy, mezinárodní vztahy,
- e) Marketing, cestovní ruch, muzejnictví,
- f) Sport.

Působnost 1. místostarostky paní Mgr. Dagmar Rysové:

- a) Bytové hospodářství,
- b) Správa majetku a komunální služby,
- c) Energetika,
- d) Kultura,
- e) Školství,
- f) Zdravé město a místní Agenda 21.

Působnost 2. místostarosty pana Stanislava Šimíčka:

- a) Sociální věci a prevence kriminality,
- b) Místní záležitosti veřejného pořádku – městská policie,
- c) Životní prostředí,
- e) Vodovody a kanalizace, odkanalizování místních částí
- f) Záležitosti místních částí Lubina, Vlčovice, Mniší.

Tajemník MÚ: Ing. Miroslav Halatin

řídí a kontroluje činnost všech odborů, oddělení městského úřadu.

Rada města jednala podle plánu činnosti, řešila úkoly, které jí ukládá zákon o obcích, a další úkoly vyplývající z potřeb města.

V roce 2015 se uskutečnilo celkem **27** schůzí Rady města Kopřivnice.

Rada města spolupracovala s těmito výbory a komisemi:

Výbory zastupitelstva města	Předseda
Finanční	RSDr. Karel Kuboš
Kontrolní	Mgr. Ladislav Myšák
Komise rady města	Předseda
Pro mezinárodní vztahy	Mgr. Karel Kočiš
Pro prevenci kriminality a protidrogovou prevenci	Pavel Obrátil
Pro Projekt Zdravé město a místní Agenda 21	
Pro architekturu a urbanismus	Ing. Michal Karták
Rada Kabelové televize	Oldřich Rys
Komise místních částí	Předseda
Vlčovice	Ing. Radim Hyvnar
Lubina	Ing. Petr Filip
Mniší	Václav Lichnovský

MĚSTSKÝ ÚŘAD KOPŘIVNICE

Adresa: Město Kopřivnice, Štefánikova 1163/12, 742 21 Kopřivnice

IČ 00298077

DIČ CZ00298077

Datová schránka 42bb7zg

Bankovní spojení: Česká spořitelna, a. s., pobočka Kopřivnice

Číslo účtu: 1767241349/0800

Telefon: 556 879 411

Fax: 556 812 758

Email: posta@koprivnice.cz

Internetové stránky: www.koprivnice.cz

Organizační uspořádání městského úřadu:

- TAJEMNÍK
- INTERNÍ AUDITOR
- KRIZOVÝ KOORDINÁTOR
- TISKOVÁ MLUVČÍ
- ODDĚLENÍ KONTROLY
- ODDĚLENÍ PERSONÁLNÍ
- ODDĚLENÍ VNITŘNÍ SPRÁVY
- ODDĚLENÍ SOUKROMOPRÁVNÍ
- ODDĚLENÍ ŠKOLSTVÍ, KULTURY A SPORTU
- ODBOR SPRÁVNÍCH ČINNOSTÍ
- ODBOR ŽIVOTNÍHO PROSTŘEDÍ
- ODBOR SOCIÁLNÍCH VĚCÍ A ZDRAVOTNICTVÍ
- ODBOR STAVEBNÍHO ŘÁDU, ÚZEMNÍHO PLÁNOVÁNÍ A PAMÁTKOVÉ PÉČE
- ODBOR FINANČÍ
- ODBOR ROZVOJE MĚSTA
- ODBOR MAJETKU MĚSTA
- ODDĚLENÍ INFORMATIKY

KRIZOVÉ ŘÍZENÍ

Bezpečnostní rada obce s rozšířenou působností Kopřivnice

Bezpečnostní rada obce s rozšířenou působností Kopřivnice (dále jen bezpečnostní rada) byla zřízena starostou města jako **poradní orgán** pro přípravu na krizové situace v souladu se zákonem č. 240/2000 Sb., o krizovém řízení a změně některých zákonů (krizový zákon). Pravidelné jednání bezpečnostní rady se uskutečňuje alespoň dvakrát v roce (12. června, 11. prosince).

Složení bezpečnostní rady:

Titul, jméno a příjmení			Funkční zařazení	Funkce v bezpečnostní radě
Ing.	Miroslav	Kopečný	starosta	předseda
	Stanislav	Šimíček	místostarosta	člen
Mgr.	Dagmar	Rysová	místostarostka	člen
Ing.	Miroslav	Halatin	tajemník MÚ Kopřivnice	člen
mjr. Ing.	Tomáš	Melčák	velitel JSDH Kopřivnice	člen
plk. Ing.	Tomáš	Klos	ředitel HZS MSK, ú. o., Nový Jičín	člen (do 30.06.2015)
plk. Ing.	Petr	Adamus	ředitel HZS MSK, ú. o., Nový Jičín	člen (od 1.07.2015)
npor. Bc.	Ivan	Pilát	vedoucí obvodního oddělení PČR Kopřivnice	člen
Bc.	Dušan	Bartošák	pracoviště krizového řízení	tajemník

Bezpečnostní rada obce s rozšířenou působností projednává a posuzuje:

- přehled možných zdrojů rizik a analýzu ohrožení,
- krizový plán obce s rozšířenou působností,
- vnější havarijní plán, pokud je schvalován starostou obce s rozšířenou působností,
- finanční zabezpečení připravenosti obce s rozšířenou působností na mimořádné události nebo krizové situace a jejich řešení ve správním obvodu obce s rozšířenou působností,
- závěrečnou zprávu o hodnocení krizové situace v rámci správního obvodu obce s rozšířenou působností,
- stav připravenosti složek integrovaného záchranného systému dislokovaných ve správním obvodu obce s rozšířenou působností,
- způsob seznámení obcí, právnických a fyzických osob s charakterem možného ohrožení ve správním obvodu obce s rozšířenou působností, s připravenými krizovými opatřeními a se způsobem jejich provedení,
- další dokumenty a záležitosti související s připraveností správního obvodu obce s rozšířenou působností na krizové situace a jejich řešení.

Krizový štáb obce s rozšířenou působností Kopřivnice

K řešení krizových situací zřizuje starosta města Kopřivnice, jako svůj **pracovní orgán**, Krizový štáb obce s rozšířenou působností Kopřivnice (dále jen krizový štáb).

Krizový štáb obce s rozšířenou působností Kopřivnice svolává starosta v případě, že:

- je vyhlášen krizový stav pro celé území státu nebo pro jeho část patřící do působnosti orgánu krizového řízení,
- je vyhlášen stav nebezpečí pro celé území patřící do působnosti orgánu krizového řízení nebo pro jeho část,
- jej použije ke koordinaci záchranných a likvidačních prací,
- je k tomu vyzván Ministerstvem vnitra při ústřední koordinaci záchranných a likvidačních prací,
- jde o úkol prováděný při cvičení orgánů krizového řízení nebo cvičení složek integrovaného záchranného systému, nebo
- je tento postup nezbytný pro řešení mimořádné události a není splněna některá z podmínek uvedených výše.

Krizový štáb projednává možnost řešení krizové situace a navrhuje opatření starostovi obce s rozšířenou působností, a to zejména na základě podkladů členů bezpečnostní rady obce s rozšířenou působností a stálé pracovní skupiny krizového štábu obce s rozšířenou působností.

Složení krizového štábu:

- členové Bezpečnostní rady obce s rozšířenou působností Kopřivnice,
- členové stálé pracovní skupiny krizového štábu.

Členy stálé pracovní skupiny krizového štábu jsou:

- tajemník krizového štábu (tajemník příslušné bezpečnostní rady),
- pracovníci zařazení do městského úřadu,
- zástupci složek integrovaného záchranného systému a odborníci s ohledem na druh řešené mimořádné události nebo krizové situace.

Stálá pracovní skupina se člení na tyto odborné skupiny:

- analýzy, nasazení sil a prostředků, součinnosti a komunikace (sekretariát),
- týlového zabezpečení a ochrany obyvatelstva.

Předseda krizového štábu (starosta) rozhodne podle druhu krizové situace nebo mimořádné události o uvedení pracovní skupiny, nebo její části, do pohotovosti a o povolání výše uvedených osob.

Stálá pracovní skupina při řešení krizové situace nebo při koordinaci záchranných a likvidačních prací jedná nepřetržitě a připravuje podklady pro jednání krizového štábu, jehož je součástí.

Organizace krizového řízení

Město Kopřivnice včetně jeho správního obvodu je organizačním celkem správního obvodu kraje, a proto také krizové řízení ve správním obvodu obce s rozšířenou působností je subsystémem krizového řízení ve správním obvodu kraje.

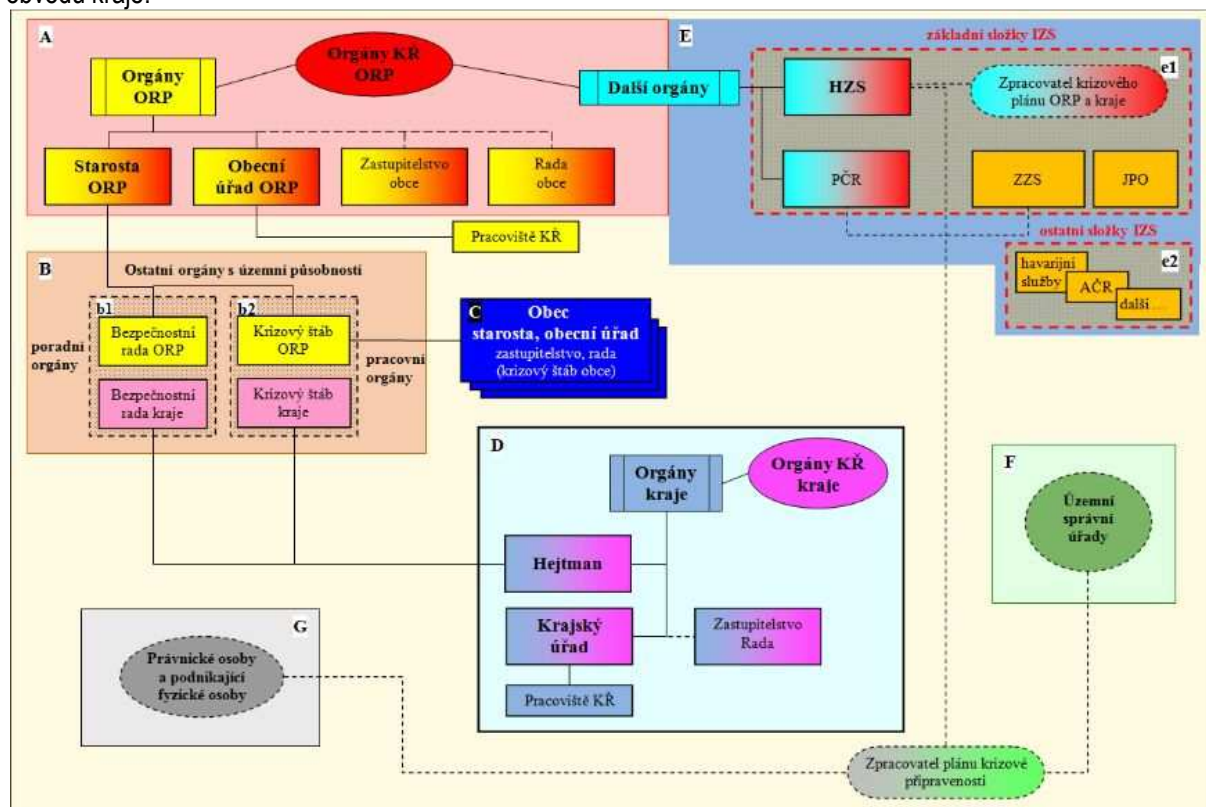

POŽÁRNÍ OCHRANA

Město Kopřivnice v souladu se zákonem č. 133/1985 Sb., o požární ochraně, ve znění pozdějších předpisů a nařízením Moravskoslezského kraje č. 6/2002, kterým se stanoví podmínky k zabezpečení plošného pokrytí území Moravskoslezského kraje jednotkami požární ochrany, ve znění pozdějších předpisů, zřizuje tyto jednotky:

	Počet členů	Velitel jednotky, kontakt
Jednotka Sboru dobrovolných hasičů Kopřivnice	23	Ing. Tomáš Melčák, 724 178 433
Jednotka Sboru dobrovolných hasičů Lubina I.	17	Jaromír Prašivka, 602 579 585
Jednotka Sboru dobrovolných hasičů Lubina II.	12	Jiří Matula, 736 185 741
Jednotka Sboru dobrovolných hasičů Vičovice	16	Vlastimil Mrkva, 737 158 559
Jednotka Sboru dobrovolných hasičů Mniší	25	Svatopluk Holub, 736 686 263

Obec v samostatné působnosti na úseku požární ochrany zejména:

- zřizuje jednotku dobrovolných hasičů obce, která provádí hašení požárů a záchranné práce při živelních pohromách a jiných mimořádných událostech a plní další úkoly podle zvláštního právního předpisu ve svém územním obvodu,
- udržuje akceschopnost jednotky sboru dobrovolných hasičů,
- zabezpečuje odbornou přípravu jednotky sboru dobrovolných hasičů obce,
- zabezpečuje materiální a finanční potřeby jednotky sboru dobrovolných hasičů a požární ochrany,
- zajišťuje péči o členy jednotky sboru dobrovolných hasičů obce, jakož i péči o zaměstnance zařazené v jednotkách hasičských záchranných sborů podniků, členy jiných jednotek sborů dobrovolných hasičů obce nebo podniků, jestliže zasahují za ztížených podmínek nebo u déle trvajícího zásahu na území obce,
- poskytuje náhradu ušlého výdělku členu jednotky sboru dobrovolných hasičů obce, který se ve své pracovní době zúčastní zásahu při požáru nebo jiných záchranných prací při živelních pohromách nebo jiných mimořádných událostech nebo nařízeného cvičení anebo nařízené odborné přípravy,
- zabezpečuje a hradí pro členy jednotky sboru dobrovolných hasičů obce preventivní zdravotní prohlídky,
- zabezpečuje výstavbu a údržbu objektů požární ochrany a požárně bezpečnostních zařízení, zejména pro potřeby svého územního obvodu,
- zpracovává stanovenou dokumentaci požární ochrany,
- zabezpečuje zdroje vody pro hašení požárů a jejich trvalou použitelnost,
- umožňuje dislokaci jednotek hasičského záchranného sboru v katastrálním území obce podle nařízení kraje a přispívá na provoz a vybavení těchto jednotek,
- organizuje preventivně výchovnou činnost,
- obecně závaznou vyhláškou:
 - vydává požární řád obce - vydán jako obecně závazná vyhláška města č. 2/2002,
 - stanoví podmínky pro zabezpečení požární ochrany při akcích, kterých se zúčastní větší počet osob - stanoveny v obecně závazné vyhlášce města č. 1/2005.

Činnost jednotky sboru dobrovolných hasičů Kopřivnice realizovaná v roce 2015

V prvním čtvrtletí roku 2015 zasahovali členové Jednotky sboru dobrovolných hasičů Kopřivnice celkem 59x, což je v pětiletém sledovacím období nejvyšší počet. Skladba zásahů se výrazně nemění, lehce stoupající tendenci mají požáry a zásahy u dopravních nehod. Nejvyšší podíl mají ale tradičně technické pomoci.

K prvnímu zásahu vyjžděli hasiči hned 1. ledna. Řešili únik vody v panelovém domě na ulici Francouzské. I přes slabší zimní období bez velkých sněhových kalamit se hasičům nevyhnulo ani „typické“ shazování sněhových převisů. Tradiční lokalitou byly bytové domy se šikmou střechou na ulici Obránců míru a přímo pod nimi vedoucí chodník.

Prvním požárem v Kopřivnici byl požár motorového prostoru linkového autobusu v Průmyslovém parku Vičovice. Oheň se naštěstí podařilo ztížit řidiči ještě před příjezdem hasičů. Dne 7.3. zasahovali hasiči u zatím největšího požáru v tomto roce. Oheň zničil celou bytovou jednotku 5+1 v domě na ulici Wolkerově. Štěstí měla jeho

obyvatelka, která se ještě stačila dostat z bytu do bezpečí. Přesto ji však záchranná služba odvezla do nemocnice k dalšímu vyšetření s podezřením na intoxikaci organismu zplodinami hoření. U požáru zasahovaly všechny jednotky z 1. stupně poplachu (dobrovolné jednotky Kopřivnice, Štramberk, Příbor a jednotka HZS MSK ze stanice Nový Jičín). Zhruba za týden hasiči likvidovali požár pojízdného úlu u cyklostezky vedle psiho útulku a o několik dní později vyjžděli krotit červeného kohouta do Příbora. Plameny tam zachvátily střechu rodinného domu. Hořelo také v Lubině, v objektu bývalého kravína, kde se naštěstí podařilo, zejména díky včasnému zpozorování a ohlášení na tísňovou linku, požár lokalizovat ještě v jeho rané fázi, a nestihl tak napáchat větší škody.

Během prvních třech měsíců zasahovali hasiči také u několika dopravních nehod. Poněkud kuriózní byla dopravní nehoda na silnici I/58, kde nákladní vůz zavadil hydraulickým nakládacím jeřábem (který zjevně nemohl být v okamžiku nárazu v přepravní poloze) o železniční most. Náraz značně zdeformoval samotný automobil a došlo taky k úniku většího množství hydraulického oleje. Most zůstal až na kosmetické šrámy neporušen, přesto byla v době zásahu částečně omezena i železniční doprava. Úsměvným zpestřením byla záchrana chlapce z kontejneru na elektroodpad.

V rámci odborné přípravy využili hasiči příznivých podmínek a po dohodě s majitelem a provozovatelem přehrady Větrkovice uskutečnili výcvik záchrany osob z vodní hladiny v zimním období. Koncem března se v rámci odzkoušení systému havarijní pračky vzduchu na zimním stadionu uskutečnilo taktické cvičení jednotek požární ochrany předurčených na zásahy spojené s unikem nebezpečných látek. Kromě kopřivnických hasičů a jednotky HZS MSK ze stanice Nový Jičín se cvičení zúčastnila i JSDH Studénka, která má ve svém hasebním obvodu také zimní stadion se stejnou instalovanou technologií. Zajímavostí u tohoto taktického cvičení bylo ostré (pochopitelně řízené) použití amoniaku. Hasiči prováděli neustálý monitoring koncentrace amoniaku jak uvnitř strojovny zimního stadionu, tak na výstupu z pračky.

Z hlediska statistik patřilo 2. čtvrtletí roku 2015 mezi ta klidnější období. Jednotka vyjžděla celkem k 39 mimořádným událostem. Pomyslné počítadlo zásahů se v 1. pololetí roku zastavilo těsně pod stovkou, na čísle 98. Nejčastěji kopřivnickí hasiči zasahovali u různých druhů technické pomoci, následují požáry a zásahy u dopravních nehod.

Mezi ne příliš časté zásahy, ke kterým jsou hasiči vysíláni, patří pomoc Polici ČR. V tomto čtvrtletí, i když patřilo mezi ty početně méně vydatné, byla jednotka několikrát požádána o součinnost. Dvakrát hasiči asistovali se speciální technikou při vyšetřování trestné činnosti a jednou byli požádáni o spolupráci při plošné pátrací akci po pohřešované osobě. Pomoc hasičů si vyžádaly pouze tři dopravní nehody, z nichž dvě ale můžeme řadit mezi ty závažnější. Při dopravní nehodě osobního automobilu a motocyklisty na silnici I/58 v Lubině musel zasahovat i vrtulník letecké záchranné služby. U druhé dopravní nehody, taky se zraněním, byl rovněž motocyklista, tentokrát si cestu zkřížil s cyklistou. I tady pomáhali hasiči záchranné službě s ošetřováním pacienta. Mezi typické letní zásahy patří likvidace obtížného hmyzu. Ne jinak tomu bylo i v létě 2015. Potěšující je, že u včelstev se daří zajišťovat jejich umístění u včelařů. V opačném případě by musely být zlikvidovány. K jednotce se dostal i nový pomocník. Je jím osobní automobil Škoda Fabia, bezúplatně převedený z Hasičského záchranného sboru Moravskoslezského kraje. Vozidlo je využíváno zejména k hospodářské činnosti.

Výcvik jednotky byl zaměřen opět zejména na zásahy spojené s unikem nebezpečných látek. Hasiči trénovali přípravu nástupního prostoru, identifikaci látky, dekontaminaci, činnost v protichemických oblecích nebo také práci na mobilním trenažeru, který dostala kopřivnická jednotka k dispozici k výcviku na stanici Hasičského záchranného sboru Moravskoslezského kraje v Novém Jičíně.

V roce 2015 se konal v Německu mezinárodní veletrh hasičské techniky Interschutz 2015. Takto velkolepá akce nemá v evropském měřítku obdoby. Na veletrhu se prezentují výrobci z celého světa, kteří chtějí něco znamenat. Výstava se koná jednou za pět let. Poprvé se jeden z našich členů účastnil v roce 2010, dalšímu se to poštěstilo letos. Celá jednotka se prezentovala stejně jako v minulém roce na Kopřivnických dnech techniky, které se konaly ve dnech 6. a 7. června v prostoru polygonu automobilky Tatra. Po dva dny hasiči prezentovali techniku ve statické ukázkě společně s HZS Moravskoslezského kraje.

Velký nárůst počtu zásahů měly ve 3. kvartále roku na svědomí hlavně typicky letní události, které představují zejména likvidace nebezpečného hmyzu. Vysoký byl ovšem i počet požárů a jeden z nich, v Ženklově, kde hořel sklad sena, patřil zároveň mezi nejdéle trvající a taky požár s největší škodou, u kterého zasahovala kopřivnická jednotka ve sledovaném období.

Ze čtyř dopravních nehod, u kterých zasahovali hasiči během 3. čtvrtletí, byla nejtěžší nehoda z 30.7., kdy osobní automobil srazil cyklistu i s dítětem převáženým v dětské sedačce. Jednotka byla o nehodě operačním střediskem uvědoměna, když právě zasahovala u jiné události, nedaleko od místa nehody. Na místě události byli hasiči během několika minut. Do příjezdu zdravotnické záchranné služby poskytovali zraněným předlékařskou první pomoc. V kontrastu s touto událostí působí záchrana kočky z parapetu ze dne 5.8. jako „oddychový“ zásah, ale i řešení takových událostí patří k hasičské práci. Devátý srpen zase vypadal jako den planých poplachů. Hasiči vyjížděli ke dvěma domnělým požárům krátce po sobě. Domnělým už pak ale nebyl výbuch v zahradní chatce na Moravské ulici ani požár trávy v období největšího sucha na náspu silnice na ul. Čs. armády u Tesca. Dne 23.8. v noci pak hasiči vyjížděli s oběma cisternami k již v úvodu zmíněnému požáru skladu sena v areálu zemědělského podniku v Ženklově. A větší požáry museli hasiči zdolávat i v září. Dne 18.9. vzplál uskladněný materiál na jednom pozemku v Sýkorce. Dne 20.9. zase začalo hořet v motorovém prostoru linkového autobusu. Včasným zásahem řidiče naštěstí nedošlo k rozšíření požáru a bez úhony vyvázli také cestující.

I když je třetí čtvrtletí hlavně obdobím dovolených, stranou nešla ani odborná příprava. Hasiči opět nacvičovali zásah na nebezpečnou látku. „Chemické“ zásahy patří mezi jedny z nejsložitějších. Vysoké nároky jsou kladeny na odborné znalosti, taktiku vedení zásahu a potřeba je také vyšší počet zasahujících. Tady může každá, byť i banální chyba, znamenat pro hasiče velké nebezpečí. Po dlouhém čekání v pořadníku se podařilo pro kopřivnické hasiče zajistit výcvik ve flashover kontejneru v Hamrech u Prostějova. Jedná se asi o nejnáročnější druh nácviku zdolávání požárů. Hasiči bojují s reálným ohněm. Výjimkou u tohoto druhu přípravy nejsou ani drobná zranění.

V posledním čtvrtletí roku 2015 vyjížděli hasiči z kopřivnické jednotky k 43 zásahům. Poměr mezi jednotlivými druhy událostí kopíruje předešlá sledovaná období i celorepublikové statistiky. Nejčastěji hasiči vyjížděli k různým druhům technické pomoci, následovaly požáry a dopravní nehody. Celkový počet zásahů v roce 2015 dosáhl k číslu 205. Dalších 42 událostí bylo v režimu tzv. ostatních činností, což jsou zásahy, které nejsou charakterizovány jako neodkladné s nebezpečím z prodloužení.

V posledním kvartále roku narostl počet dopravních nehod, ke kterým museli vyjíždět hasiči na dvojnásobek. Bouralo se nejčastěji na silnici I/58, což ale vzhledem k hustotě provozu nijak nepřekvapuje. Nehody se nevyhnuly ale ani cestám nižších tříd. Například na silnici z Hukvald do Mniší, před začátkem obce u odbočky na Lubinu, bouralo auto do jediného stromu, který v tomto místě stojí. A není to první šrám na tomto stromě. Nehody se nevyhnuly ani komunikacím ve městě. V jinak poklidné ulici Komenského, v ptáčí čtvrti, se bouralo hned dvakrát. Poslední nehoda se stala v závěru roku. Dne 30. prosince v nočních hodinách se srazily vozidla taxislužby a rozvozu pizzy. Hasiči také doslova objevili jeden požár, který si žil zřejmě svým vlastním životem a pro nedostatek potravy sám uhasl – 10.11. byla jednotka vyslána k domnělému úniku plynu v bytovém domě na ulici Karla Čapka. Po provedeném průzkumu hasiči zjistili, že v jednom z bytů hořelo. Vyšetřovatel odhadl škodu na cca 150 tis. Kč a obyvatelé domu mohou mluvit o velkém štěstí. Stejnou porci štěstí měli o dva měsíce později i obyvatelé domu na ulici I. Šustaly. Požár plynového sporáku stačili hasiči uhasit v jeho zárodku. K hrozivě vypadajícímu požáru střechy na krytém bazénu v Novém Jičíně povolalo operační středisko naši velkokapacitní CAS 32 T 815 13. listopadu. I tady můžeme mluvit o štěstí. Shořela jen technologie, kterou dělníci právě používali k opravě střechy spolu s částí uskladněného materiálu.

Poslední kvartál měl velice pestré složení odborné přípravy. Kromě tradiční přípravy hasičů na hasičské zbrojnici se někteří členové jednotky zúčastnili vybraných odborných kurzů a instrukčně metodických zaměstnání specializovaných na určité oblasti. Jeden náš hasič byl v listopadu vyslán do Mladé Boleslavi, kde automobilka Škoda Auto ve spolupráci s Hasičským záchranným sborem ČR pořádala přímo v areálu podniku celodenní výcvik zaměřený na vyprošťování osob z havarovaných vozidel. Hasiči dostali k dispozici i nejmodernější vozidla a mohou se tak přímo seznámit s jejich konstrukcí a místy, kudy vést „řez“ co neefektivněji. Dalších několik členů se účastnilo školení ve stejné oblasti, ale na stanici HZS Moravskoslezského kraje v Novém Jičíně. Třetí akcí, kde jsme vyslali našeho zástupce, byla přednáška věnující se přetlakové ventilaci objektu při a po požáru.

Přetlaková ventilace je velice účinnou metodou nejen pro odvětrání prostor zasažených zplodinami hoření po požáru, ale také přímo pro boj s ohněm, kdy správné nasazení umožní hasičům provést rychlejší a efektivnější zásah.

Činnost jednotky Sboru dobrovolných hasičů Lubina I. (Drnholec)

Družstvo mužů SDH Lubina I se v roce 2015 zapojilo do jedné okrskové soutěže a třech pohárových soutěží. V jednotlivcích se členové SDH Lubina I. Radek Šmigura účastnil 13 soutěží, Michal Plandor 10 soutěží, Markéta Bortlová 8 soutěží, Ing. František Krompolc 2 soutěží a Pavel Krompolc 2 soutěží TFA.

Pořádali jsme tradiční hasičský ples, 0. ročník soutěže TFA Drnholecký železný hasič a oslavy svatého Floriana.

Činnost mladých hasičů

Začátkem roku 2015 měl kolektiv MH celkem 24 (21 z L II+3 z L I) členů, z toho bylo 13 mladších žáků (12/1), 7 starších žáků (6/1) a ostatní jsou v kategorii dorostu. Jarní kolo soutěže Plamen bylo již desáté společné pro žáky obou sborů. V průběhu roku přišli 2 mladší žáci. V kategoriích dorostu byly celostátně provedeny změny – byli rozděleni do tří skupin podle věku. Takto se nemůže stát, že si 13letí dorostenci měří svou sílu s dorostenci 18letými. Pro nejmladší kategorii to znamená, že mohou závodit za žáky i za dorost. Už vloni projevovaly o cvičení zájem i mladší děti, a tak byla založena příprava pro děti od 4 do 6 let. Tito nejmenší sice ještě nikde nezávodili, ale jejich elán slibuje, že budou na jarních kolech účinkovat jako samostatné družstvo. Schází se až 5 těchto nejmenších ze všech konců Lubiny a bylo by dobré přibrat ještě alespoň 3 další děti.

Cvičení probíhala po celý rok. V lednu a únoru v tělocvičně u ZŠ. Věnovali jsme se fyzické přípravě, rychlosti a požárně technickým disciplínám, které hala umožňuje – zejména štafety dvojic a uzlům. Zimní příprava byla zakončena soutěží „Lubinská Minihalovka“, na kterou jsme si pozvali družstva z Mniší, Rybí a Ženkavy. Ostatní sbory v okrsku nemají žákovská družstva. Starší byli třetí a mladší obhájili druhé místo.

Začátkem března byly složeny odborné zkoušky podle pravidel ÚORM. V komisi zasedli vedoucí a velitelé obou sborů. Následovaly tréninky pod širým nebem.

Soutěže začaly 2. května v Lubině. Starší byli v první soutěži na 7. místě, mladší skončili na místě 6. Během roku pak následovalo 8 dalších soutěží Floriánek Cupu. Celkově v této lize byli starší na šestém a mladší na 5. místě. Protože starších žáků nebylo dost, cvičili někteří mladší za obě kategorie, což je povoleno.

Kromě těchto pohárů jsme se účastnili soutěží pořádaných OSH ČMS Nový Jičín. Je to především pohár ORM, kde starší cvičili doplnění žáky z Kopřivnice a byli na 7. místě z 10 družstev. Mladším se nedařilo a skončili jako poslední, také na 7. místě.

V okresním kole žáků, pořádaném již tradičně v Lubojatech, byly výkony obou družstev nevyrovnané. Mladší se šťastnějším skončili na 8. místě a starší opět doplnění několika mladšími skončili jako 7.

Okresní kolo dorostu proběhlo společně s Ostravou. Z našich se v různých kategoriích předvedli Markéta Bortlová, Michal a Nikola Plandorovi z Drnholce a Větrkovští Darina Hubeňáková, Denisa Glogarová, Adam Židek a David Orkáč. Darina vyhrála 100 m, ale na dvojboji se vážně zranila. Markéta si postup pohlídala. Ostatní se sice snažili, ale na postup dál snaha nestačí. V krajském kole opět v Ostravě Markéta vybojovala 4. místo ve své kategorii starších dorostenek.

Prázdniny znamenaly již tradiční „Perníkovku“ (60 m jednotlivci) a i letos rozšířenou o 100 m dorostu. Účastnili se žáci všech věkových kategorií i dorostu z Lubiny, Rybí, Hájova, Veřovic, Lubojat a Fulneku.

Mimo Okresní soutěže Plamen a Floriánek Cupu se žáci podívali na soutěže do Ženkavy, kde byli mladší druzí a na Hukvaldy, kde byli mladší třetí a starší pátí.

V podzimní části hry Plamen se představili starší i mladší. Starším žákům se podařilo zaběhnout na konečné 6. místo. Mladší doplatili na nemoci a stavěli také jen jednu hlídku. Ta skončila na 8. místě. Na štafetách brali starší také 6. místo. Mladší nastoupili sice se dvěma hlídkami, ale jsou ještě dost pomalí a skončili na 10. místě.

Mezi dorostenci nastoupili jen jednotlivci. Mezi mladšími hochy byli Tadeáš Kalina 2., ve středním dorostu byl Adam Židek 3. Ve starších dorostencích byl Michal Plandor 6. a David Orkáč skončil 5. V mladších dívkách Nikola Plandorová vyhrála, v nejsilněji obsazeném středním dorostu byla Denisa Glogarová 3, Markéta Bortlová mezi nejstaršími získala poslední 5. místo.

Od listopadu se mladí hasiči připravují opět v tělocvičně. Před zahájením cvičení pod střechou se několik dětí sešlo na „Drakiádě“.

Závěr cvičebního roku obstará tradičně mikulášská nadílka (5. prosince).

Za uplynulých deset let společného cvičení jsme dosáhli i úspěchů v podobě pěti postupů žáků do krajských kol, 2x postoupily dorostenky a pravidelně postupují i jednotlivci v dorostu. I když se zdá, že uplynulý ročník nebyl tak úspěšný, připomínám, že se pořád držíme v lepší polovině mezi okresními družstvy. Vždyť závodí pravidelně 15 až 17 družstev žáků v každé kategorii. Od letošního roku se na soutěžích věnují spíše postu rozhodčího a družstva pak vedou Petra Janíková a Radek Váňa. Nadále se ale věnují nácvikům, ať na hřišti nebo v tělocvičně.

Činnost jednotky Sboru dobrovolných hasičů Lubina II. (Větrkovice)

Spolková činnost

Spolková činnost sboru začala v roce 2014 tradičně Hasičským plesem, který byl hojně navštíven občany. Začátkem května jsme uctili patrona hasičů sv. Floriána. Koncem léta jsme oslavili 40 družby s DHZ Háj u TT na Slovensku. Jak jsme byli informováni, je to nyní nejstarší funkční družba mezi sbory okresu Nový Jičín a Martin. Na konci roku jsme si zvolili nový výbor pro příštích pět let. Členové jednotky sloužili jako preventivní hlídka na RZ Valašské Ralye a na Dnu techniky. Mnoho času se věnovalo opravám historické stříkačky z roku 1924, která má být vystavena v muzeu p. Šerého. Opraven byl práh výjezdových vrat na hasičárně.

Požární sport

Družstvo mužů se opět účastnilo Novojičínské ligy v požárním útoku. Po slibném začátku obsadili konečné 11. místo. Kromě toho se účastníme okrskové soutěže a několika dalších soutěží. Nejlepšího výsledku dosáhli muži v Ženklově, kde byli první a v Závišicích a Veřovicích, kde byli druzí. Konečně se družstvu mužů podařilo prolomit hranici 16 s a na poslední soutěži ligy, domácí v Lubině, si ustavili nový rekord 15,165 s. Kromě soutěží družstev se jeden z členů Radek Váňa se účastnil Akademického mistrovství ČR v disciplíně TFA, kde byl na osmém místě. Kromě toho vyhrál 2 pohárové soutěže v této disciplíně. Družstvo žen se bohužel rozpadlo.

Žáci a dorost

Žáci a dorost cvičí již řadu let společně z obou sborů z Lubiny. V letošním roce nastupovalo družstvo starších žáků a jedno nebo i dvě družstva mladších. V dorostu startovali jen jednotlivci. V okresních kolech se nejlépe umístily dorostenky na 2. a 3. místě v kategorii jednotlivkyň. To bohužel na postup nestačilo. Žáci skončili na 7. a 8. místě.

V lize Floriánek Cup skončili mladší na 8. místě a starší na 5. místě. Z jednotlivých soutěží uspěli starší hned na první neboli domácí, a to tak že ji vyhráli. Mladší byli nejlépe 2. na soutěži v Lichnově. Celkem se obě družstva účastnila 13 soutěží.

Na podzimní části plamene nastoupili starší a mladší žáci bez významného úspěchu. Dorostenci dosáhli v jednotlivcích dvou druhých míst, jednoho třetího a tří čtvrtých míst v různých kategoriích jednotlivců.

Činnost jednotky Sboru dobrovolných hasičů Mniší

Výkon služby jednotky zařazené do kategorie JPO V zajišťuje celkem 25 hasičů. Z tohoto počtu mají 4 členové odbornou způsobilost na funkci velitel družstva a 11 na funkci strojník.

V roce 2015 jednotka vyjela ke dvěma událostem, a to k požárům.

Velmi pozitivní a dlouho očekávanou událostí byla v prosinci výměna již dosluhující dvacetisedmileté avie za zcela nový zásahový dopravní automobil IVECO DAILY. Výměnou automobilu došlo hlavně k zajištění vyšší spolehlivosti a bezpečnosti přepravy k zásahu, ale taky k vyšší efektivitě zásahu, neboť je v něm umístěno i vybavení, které do avie umístít z důvodu nedostatku místa nešlo.

Členové jednotky se účastní i závodů v požárním sportu, který je nedílnou součástí odborné přípravy členů jednotek sborů dobrovolných hasičů.

Požární sport

Družstvo mužů SDH Mniší v roce 2015 mělo výbornou sezonu, stalo se vítězem 6. ročníku Novojičínské ligy v požárním útoku a v okresním kole požárního sportu sborů dobrovolných hasičů obsadilo druhé místo. V dalších pohárových soutěžích zvítězilo družstvo mužů v Biocelu Paskov, na Hukvaldech a v Porubě u Hustopečí nad Bečvou.

Úspěšnou sezonu měli i muži v kategorii veteránů nad 35 let. Z šesti závodů byli 2x první, 2x druhí, 1x třetí a 1x osmí.

Činnost mladých hasičů

V kolektivech mladých hasičů našeho sboru v roce 2015 soutěžilo 28 dětí, z toho byly čtyři děti z SDH Vlčovice.

Družstva mladších a starších žáků byla zapojena do celostátní hry Plamen, ligy Floriánek cup 2015 a postupových pohárových soutěží. Dále se mladí hasiči zapojili do výtvarné a literární soutěže „Požární ochrana očima dětí“, plnění odznaků odbornosti, zúčastnili se tradiční vánoční besídky, zimního výletu na Velký Javorník či exkurze na stanici HZS v Novém Jičíně.

V zimním období se žáci připravovali na novou sezonu v sále místního kulturního domu. Před zahájením jarní sezony se naše družstva zúčastnila Minihalovky v Lubině. Zde mezi sebou soutěžily kolektivy kopřivnického okrsku, a to ve štafetě dvojic, uzlové štafetě a štafetě 5 x 20 m s překážkami. Starší žáci a družstvo mladších žáků „A“ zvítězilo, družstvo „B“ obsadilo 3. místo.

V rámci hry Plamen se mladí hasiči zúčastnili okresního kola, ve kterém mladší žáci zvítězili a starší žáci obsadili 3. místo. Mladší žáci si vítězstvím a starší žáci druhým místem v pohárové soutěži „O pohár starosty ORM OSH NJ“ zajistili postup na pohárovou soutěž „O pohár starosty KSH MSK“, kde v konkurenci 18 družstev v každé kategorii z celého Moravskoslezského kraje obsadilo družstvo mladších žáků 4. místo a starší žáci místo sedmé. Nejnáročnější částí letošní sezony byla Liga Floriánek cup 2015, což byl seriál celkem devíti soutěží, ve kterých se závodilo v disciplínách požární útok s vodou, štafetě požárních dvojic, štafetě 4 x 60 m s překážkami a v jednom případě i závodě požárnícké všestrannosti. Starší žáci dva závody (ve Slatině a Fulneku) vyhráli, v Lubině obsadili 3. místo, dále jim patřila dvě čtvrtá místa (v Tisku a Lubojatech), dvě pátá místa (v Prchalově a Libhošti) a dvě šestá místa (v Bítově a Bílovci). V konkurenci celkem dvanácti týmů jim v konečném pořadí patřilo krásné 4. místo.

Mladší žáci po loňském druhém místě patřili v letošním roce mezi favority ligy. V každém kole ligy jsme měli zastoupení dvou družstev mladších žáků s tím, že do ligy bylo přihlášeno pouze družstvo „A“ (družstvo „B“ složené především ze školkařů, prvňáčků a druháků na sebe však taky dokázalo strhnout pozornost, o čemž svědčí umístění na stupních vítězů ve Fulneku a Lubojatech). Mladší žáci celkem sedm závodů z devíti vyhráli a ve dvou (Slatině a Bítově) obsadili druhá místa. V konkurenci jedenácti týmů mladším žákům patřilo zasloužené 1. místo. Odměnou dětem byly zlaté medaile, putovní soška sv. Floriána, pohár a plaketa.

Kulturně společenská činnost

Jako již tradičně i tato činnost sboru byla velmi bohatá.

V zimě jsme začali uspořádáním Maškarního bálu, na jaře pokračovali stavěním a kácením „Májky“. V létě jsme uspořádali pohárovou soutěž mužů, žen a veteránů v požárním útoku „KOVOK CUP“, která byla součástí Novojičínské ligy Hasičské vzájemné pojišťovny v požárním útoku. Náš sbor uspořádal rovněž čtyřdenní turistický

zájezd pro své členy. A jako již tradičně v prosinci jsme společně s Osvětovou besedou Mniší a Mateřskou školou Mniší uspořádali Vánoční koncert s živým betlémem.

STRATEGICKÉ PLÁNOVÁNÍ, PŘÍPRAVA A REALIZACE ROZVOJOVÝCH PROJEKTŮ

Aktualizace Strategického plánu města

Rok 2015 byl prvním rokem realizace aktualizované verze Strategického plánu rozvoje města, která byla schválena zastupitelstvem města v září 2014. Strategický plán je realizován prostřednictvím plnění aktivit plánovaných v akčním plánu. Akční plán pro období let 2015-2016 byl schválen na únorovém zasedání zastupitelstva města. S vyhodnocením jeho plnění byli zastupitelé města seznámeni v březnu 2016. Všechny zmíněné dokumenty jsou zveřejněny na webu města.

Příprava a realizace projektů

Příprava a realizace projektů probíhala v souladu se zastupitelstvem města schváleným Akčním plánem rozvoje města Kopřivnice pro období 2015-2016.

Město se snaží využívat jak zdrojů ze strukturálních fondů, které jsou v České republice přerozdělovány prostřednictvím jednotlivých operačních programů, tak zdrojů národních, především ze státního či krajského rozpočtu.

V roce 2015 bylo podáno 6 žádostí o dotaci ze strukturálních fondů EU (ROP Moravskoslezsko, OPŽP, IOP, OPLZZ)

Projekt	Celkové náklady/dotace (v tis. Kč)	Aktuální stav
IPRM Kopřivnice JIH - Projekt 4, Veřejné prostranství	6 136 / 5 129	schváleno, zrealizováno
IPRM Kopřivnice - JIH, Projekt 5, Veřejné prostranství	1 466 / 1 178	schváleno, zrealizováno
Stavební úpravy a přístavba krytého bazénu v Kopřivnici	16 769 / 14 811	schváleno, zrealizováno
Rekonstrukce školního hřiště při ZŠ E. Zátopka	6 877 / 6 380	schváleno, zrealizováno
MŠ Pionýrská - školní zahrada v přírodním stylu	3 692 / 2 909	schváleno, zrealizováno
Místní akční plán ORP Kopřivnice	3 923 / 3 334	v realizaci a zároveň v procesu hodnocení

Město se rovněž snaží na své projekty získávat dotační zdroje z národních zdrojů (např. rozpočet MSK, SFDI, MŠMT či nadační zdroje). V roce 2015 byly podány:

Projekt	Celkové náklady/dotace (v tis. Kč)	Aktuální stav
Od lokálního ke globálnímu	233 / 140	schváleno, zrealizováno
Kopřivnice – chodník Mniší – III. etapa	5 576 / 2 410	neschváleno
Modernizace šaten a sociálního zázemí na fotbalovém hřišti ve Vlčovicích	5 999 / 4 199	neschváleno
Rekonstrukce sadu E. Beneše a Masarykova náměstí	28 000 / 25 000	neschváleno

V průběhu roku probíhala také realizace dalších 14 projektů, kterým byla schválena dotace v dřívějších letech a realizačně přecházely do roku 2015:

Projekt	Celkové náklady/dotace (v tis. Kč)	Stav k 31. 12.
POSEZ – Skládky kalů Kopřivnice	31 565 / 28 073	zrealizováno
Varovný a monitorovací protipovodňový systém města Kopřivnice	10 339 / 9 292	zrealizováno
Chodník Mniší – I. etapa	16 913 / 4 621	zrealizováno
Strategický rozvoj města Kopřivnice	2 300 / 1 948	zrealizováno
Rekonstrukce zimního stadionu – I. etapa (rekonstrukce chlazení)	29 105 / 19 976	zrealizováno
Zvyšování kvality OSPOD Kopřivnice	1 488 / 1 488	zrealizováno
Obnova zeleně v horní části ul. Husovy v Kopřivnici	495 / 356	zrealizováno
Mateřská škola Česká v Kopřivnici - energetická opatření	7 223 / 4 246	zrealizováno
Mateřská škola Pionýrská v Kopřivnici - energetická opatření	4 175 / 2 199	zrealizováno
IPRM Kopřivnice JIH - Projekt 3, Veřejné prostranství	12 352 / 10 213	zrealizováno
Demolice objektu č. p. 265	3 411 / 2 703	zrealizováno
Rozvoj infrastruktury sociálních služeb v Kopřivnici - nákup vybavení	2 177 / 1 786	zrealizováno
Bezbariérové úpravy na ul. Záhumenní, Čs. armády a Štramberské v Kopřivnici	1 894 / 1 171	zrealizováno
Kopřivnice - chodník Mniší - II. etapa	5 536 / 3 632	zrealizováno

V závěru roku 2015 byla ukončena realizace dlouhodobého projektu **Integrovaný plán rozvoje města – obytná zóna Kopřivnice JIH**, na jehož realizaci mělo město Kopřivnice v Integrovaném operačním programu alokovanou částku ve výši **4 052 tis. eur**. Tyto finance spolu s financemi města a bytových družstev byly používány na regeneraci bytového fondu a revitalizaci veřejného prostranství na sídlišti JIH.

Realizace dílčích projektů probíhala od roku 2009 a byla ukončena v roce 2015. Za tu dobu bylo na sídlišti Jih zrekonstruováno 53 a nově vybudováno 78 parkovacích stání, bylo obnoveno a vybudováno více než 10 tisíc metrů čtverečních chodníků a na více než 24 tisících metrech čtverečních byly provedeny terénní a parkové úpravy. V rámci realizovaných projektů bylo modernizováno veřejné osvětlení, dešťová kanalizace, byl doplněn městský mobiliář a kamerový systém. Díky projektu byly vybudovány či obnoveny veřejná sportoviště, dětská hřiště v rozsahu více než 5,5 tisíce metrů čtverečních.

Revitalizací rovněž prošly bytové domy se 464 bytovými jednotkami. V těchto bytových domech byly vyměněny výtahy, obnoveny technické rozvody, sanovány sklepy a bylo provedeno zateplení jejich obvodových plášťů a střech.

Celkem byly za dobu realizace IPRM realizovány projekty v hodnotě 192 milionu korun.

Více informací o konkrétních projektech je zveřejněno na internetových stránkách města www.koprivnice.cz v sekci RADNICE / PROJEKTY.

Cena hejtmána kraje za společenskou odpovědnost

Za svoje aktivity v oblasti ochrany životního prostředí, tvorby sociálního prostředí, zapojování veřejnosti do rozhodovacích procesů a péči o zaměstnance obhájilo město své loňské vítězství v soutěži o **Cenu hejtmána kraje za společenskou odpovědnost** v kategorii obce s rozšířenou působností. K získání tohoto ocenění významnou měrou přispělo i to, že město postupuje ve své činnosti v souladu s principy místní Agendy 21.

PROJEKT ZDRAVÉ MĚSTO A MÍSTNÍ AGENDA 21

Město Kopřivnice je řádným členem asociace Národní síť Zdravých měst ČR (dále NSZM ČR) již od roku 2004. Tato asociace sdružuje a poskytuje metodickou podporu tzv. Zdravým městům, které pracují na zvyšování své kvality pomocí metody místní Agenda 21.

Projekt Zdravé město (dále PZM) je projektem komunitním, což znamená, že se na jeho realizaci podílí nejen městská samospráva, ale také partneři z řad neziskového i soukromého sektoru a především veřejnost. Cílem obou (PZM i MA21) je zvyšování kvality života obyvatel souběžně se zapojováním veřejnosti do procesu rozvoje města.

Města realizující místní Agendu 21 musí (stejně jako u jiných metod zvyšování kvality) plnit předepsaná kritéria pro jednotlivé kategorie vyjadřující kvalitu veřejné správy a míru zapojení veřejnosti do rozhodovacích procesů ve městě. Na podzim roku 2015 se městu podařilo podeváté obhájit **kategorii B** v rámci sady povinných celonárodních kritérií MA 21 Rady vlády pro udržitelný rozvoj ČR.

Veřejná projednání

Mezi tradiční aktivity oblasti zapojování veřejnosti do rozhodovacích procesů patří veřejná projednání (dále VP) projektů a záměrů města, která umožňují občanům města Kopřivnice podílet se na budoucím vývoji města. V roce 2015 se uskutečnila celkem 6 VP (revitalizace centra města, rozšíření parkování na ulici Kadláčkově, rekonstrukce hřiště 17. listopadu atd.), kterých se zúčastnilo přibližně 400 občanů.

Mezinárodní kampaně a osvětové akce

Podobně jako v předchozích letech se město zapojilo do mezinárodních osvětových kampaní, např. Den Země, Evropský týden mobility či Evropský den bez aut, Dny bez úrazů, Den bez tabáku. V rámci těchto kampaní byly realizovány dílčí akce pro veřejnost všech věkových kategorií.

Dotační program Zdravé město 2015

I v roce 2015 vyhlásilo město samostatný dotační program **1/ORM/2015 – Zdravé město Kopřivnice**. V rámci tohoto programu byly podpořeny následující aktivity:

Příjemce	Kristýna Tillová	
Podpořená akce	Víme, co a proč jíme; Pojd'me si zahrát šachy - vzdělávání v oblasti stravování a zdravého životního stylu; realizace šachového stolku pro veřejnost v sadu dr. Edvarda Beneše	
Poskytnutá dotace	23 000 Kč	

Příjemce	Základní škola Floriána Bayera, Kopřivnice, Štramberská 189, p. o.	
Podpořená akce	Zdravíčko 2015 - soutěž pro žáky všech místních ZŠ týkající se zdravého životního stylu, oblasti globální odpovědnosti a fair trade	
Poskytnutá dotace	3 000 Kč	

SPRÁVNÍ AGENDY

Všeobecné údaje o obyvatelstvu k 31.12.2015

Počet občanů ČR s trvalým pobytem: 22 277
 z toho: 10 990 žen (49,3 %)
 11 287 mužů (50,7 %)

Věkové složení obyvatel - stav k 31.12.2015 (podíly jednotlivých věkových skupin)		
Věková skupina	Podíl v %	Počet
Dětská složka (0-15)	15,76	3 511
16-20	4,93	1 100
21-25	6,75	1 504
26-30	7,46	1 661
31-35	6,68	1 488
Mladší produktivní věk (16-35)	25,82	5 753
36-40	8,05	1 793
41-45	8,10	1 805
46-50	7,23	1 610
51-55	7,04	1 569
56-60	6,27	1 396
Starší produktivní věk (36-60)	36,69	8 173
Produktivní věk celkem (16-60)	62,51	13 926
61- 65	6,58	1 465
66-70	6,03	1 343
71+	9,12	2 032
Poproduktivní věk	21,73	4 840
Obyvatelstvo celkem	100	22 277

Počet obyvatel v městských částech		
Městská část	Počet obyvatel	Velikost území (ha)
Kopřivnice	19 184	1 033
Lubina	1 770	804
Mniší	716	370
Vlčovice	607	541
Celkem	22 277	2 748

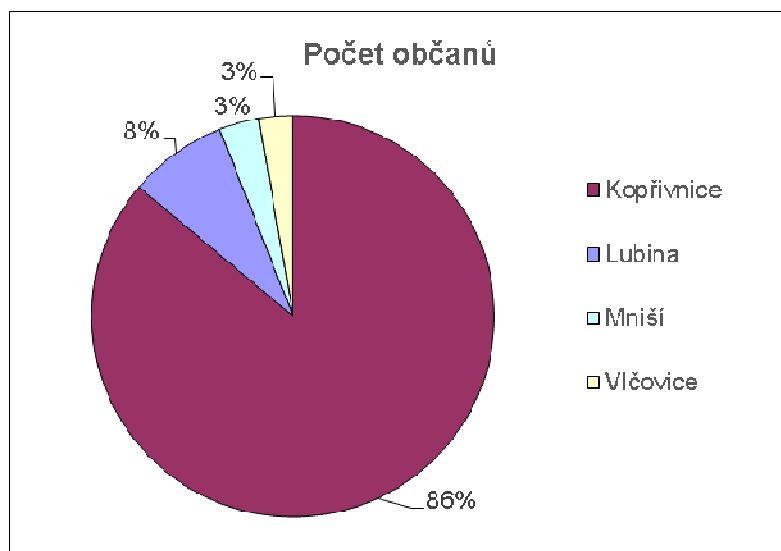

Vývoj počtu obyvatel v letech 2007-2015									
Rok	2007	2008	2009	2010	2011	2012	2013	2014	2015
Občané s trvalým pobytem	23 238	23 120	22 978	22 892	22 803	22 586	22 490	22 414	22 277
Cizinci (trvalý a přechodný pobyt)		434	412	395	429	412	461	415	420
Počet obyvatel		23 554	23 390	23 287	23 232	22 998	22 951	22 829	22 697
Občané s ukončeným TP		230	238	254	289	305	309	291	296
Celkový počet obyvatel včetně cizinců a občanů ČR s ukončeným trvalým pobytem	23 828	23 784	23 628	23 541	23 521	23 303	23 260	23 120	22 993

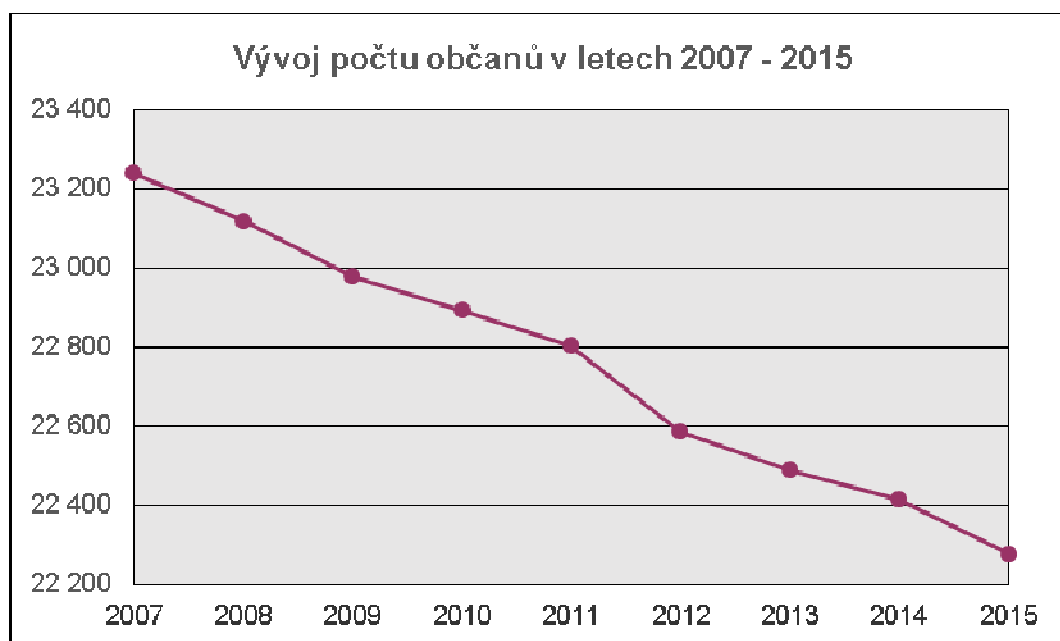

Vývoj demografických procesů		
Ukazatel	Absolutní počet	Procenta
Živě narození:	222	
- v tom chlapci	121	54,5
- v tom děvčata	101	45,5
Zemřelí:	169	
- v tom muži	100	59,2
- v tom ženy	69	40,8

Populační trend	2007	2008	2009	2010	2011	2012	2013	2014	2015
Porodnost - chlapci	131	118	148	135	121	93	125	119	121
Porodnost - děvčata	154	121	122	108	117	99	91	114	101
Porodnost - celkem	285	239	270	243	238	192	216	233	222
Úmrtnost - celkem	155	172	210	172	167	182	172	204	169
Trend	83	130	67	60	71	10	44	29	53

Srovnání vývoje demografických procesů v letech 2006-2014									
Ukazatel/rok	2007	2008	2009	2010	2011	2012	2013	2014	2015
Živě narození na 1 000 obyvatel	12,3	10,3	11,8	10,6	10,4	8,5	9,6	10,4	10
Zemřelí na 1 000 obyvatel	6,7	7,4	9,1	7,5	7,3	8,1	7,6	9,1	7,6

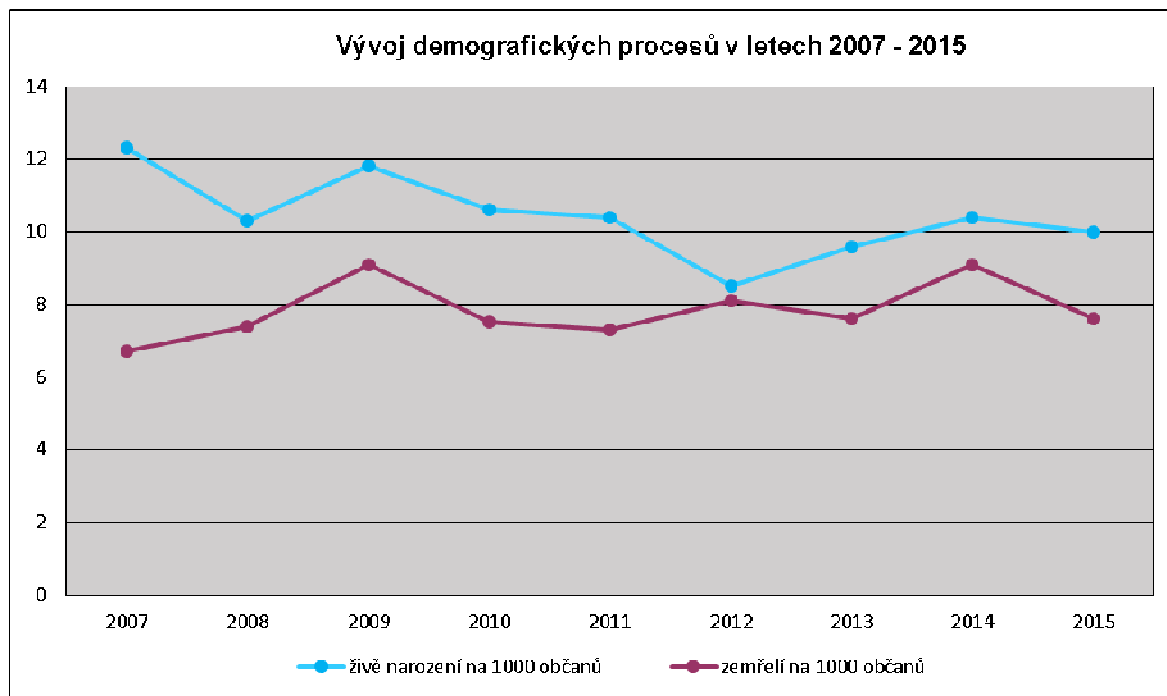

**Výkon státní správy na úseku občanských průkazů,
cestovních dokladů a evidence obyvatel**

Vybrané činnosti	
Žádosti o vydání občanského průkazu	7 472
Vydané občanské průkazy	7 508
- z toho první občanské průkazy	576
Vydaná potvrzení o změně stavu	219
Vydaná potvrzení o občanském průkazu	1 169
Ohlášení ztráty, odcizení, poškození, zničení OP	846
Přestupky projednané na úseku OP a CD	333
Žádosti o vydání cestovního dokladu	2 807
Vydané cestovní doklady	2 800
- z toho - se strojově čitelnými údaji	2 696
- bez strojově čitelných údajů	104
Ohlášení ztráty, odcizení, poškození, zničení CD	183
Výpisy z informačního systému OP, CD, EO na žádost občana	47
Správní řízení o zrušení trvalého pobytu	147
Hlášení o ukončení pobytu	16
Zprostředkování kontaktu	0
Zavedení doručovací adresy	78

Výkon státní správy na úseku vidimace a legalizace, pracoviště Czech POINT

Vybrané činnosti	
Ověřování podpisů a listin (vidimace, legalizace)	7 683
Ověřené výstupy z informačního systému	2 178
Konverze dokumentů	2 471
Datové schránky (zřízení, zneplatnění údajů)	121

Výkon státní správy na úseku matrik a státního občanství

Vybrané činnosti	
Zápisy v matriční knize - narození	0
- manželství	52
- úmrtí	128
Církevní sňatky	12
Sňatky s cizincem	3
Svatební obřady mimo stanovené místo a dobu	19
Vysvědčení o právní způsobilosti k uzavření manželství	10
Druhopy matričních dokladů	47
Zápisy o určení otcovství	139
Zápisy pro Zvláštní matriku Brno	13
Žádosti o změnu jména a příjmení	14
Oznámení o přijetí dřívějšího příjmení	3
Volba druhého jména, jiného jména, žádost o nepřechýlené příjmení	7
Dodatečné změny a opravy v matričních knihách	47
Vystavení osvědčení pro uzavření manželství před orgánem církve	13

Výkon státní správy na úseku registru řidičů

K datu 31.12.2015 je v našem správním obvodu evidováno 31 602 řidičů. Přestupku nebo trestného činu započítávaného do bodového hodnocení řidiče se v roce 2015 dopustilo 1 900 řidičů, 12 bodů dosáhlo 29 řidičů.

	2010	2011	2012	2013	2014	2015
Celkový počet řidičů	30 480	30 206	30 579	30 970	31 320	31 602
Počet bodovaných řidičů	2 341	1 734	1 464	1 352	1 732	1 900

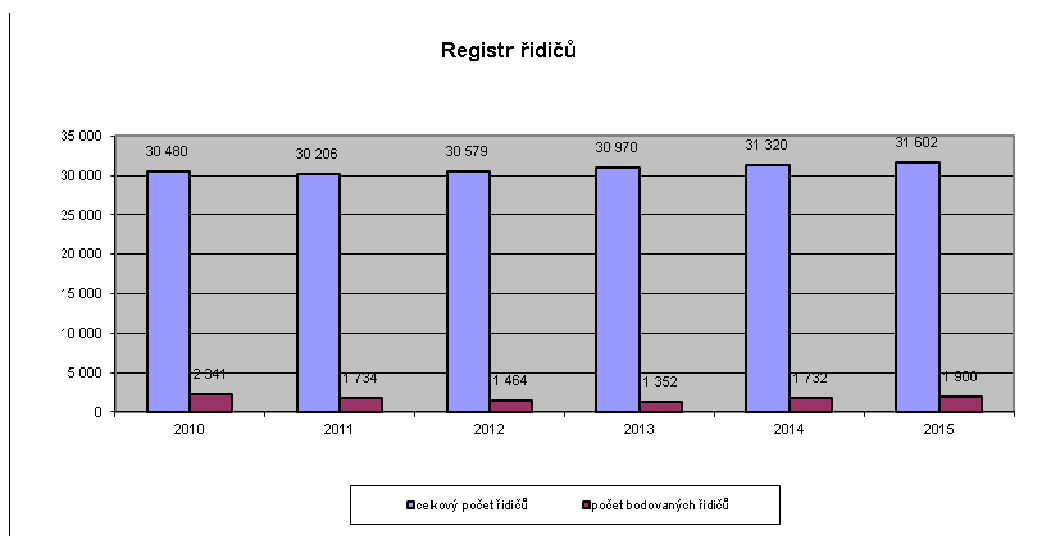

Vybrané činnosti	
Národní řidičské průkazy	3 366
z toho první řidičské průkazy	446
Mezinárodní řidičské průkazy - vzor Vídeň	22
- vzor Ženeva	160
Záznamy přestupků v IS registru řidičů	2 146
z toho přestupky hlášené Policií ČR (Bodys)	1 398
Průkazy profesní způsobilosti řidiče	98
Digitální karta řidiče	95
Digitální karta vozidla	0
Servisní karta	4
Výpisy z evidenční karty řidiče	847

Správní řízení	
Zadržené řidičské průkazy	76
Odnětí řidičského oprávnění ze zdravotních důvodů	24
Podmínění řidičského oprávnění ze zdravotních důvodů	6
Námítky proti provedenému záznamu bodů	0

Příjmy oddělení správních agend (v tis. Kč)	
Správní poplatky	2 452,2
Pokuty za přestupky	51,4

OBECNÍ ŽIVNOSTENSKÝ ÚŘAD

Počty podnikatelů ve správním obvodu OŽÚ Kopřivnice k 31.12.2015

Podnikatelé	Fyzické osoby	Právnícké osoby	Zahraniční osoby	Celkem
OŽÚ Kopřivnice	6 218	674	174	7 066

	Tuzemské	Zahraniční	Celkem
Fyzické osoby	6 218	168	6 386
Právnícké osoby	674	2	676
Celkem	6 892	170	7 066

Počet podnikatelů ve správním obvodu, srovnání 2012-2014			
Rok	2013	2014	2015
OŽÚ Kopřivnice	7 069	7 075	7 066

Počet živností podle obvodů OŽÚ v okrese Nový Jičín v % k 31.12.2015

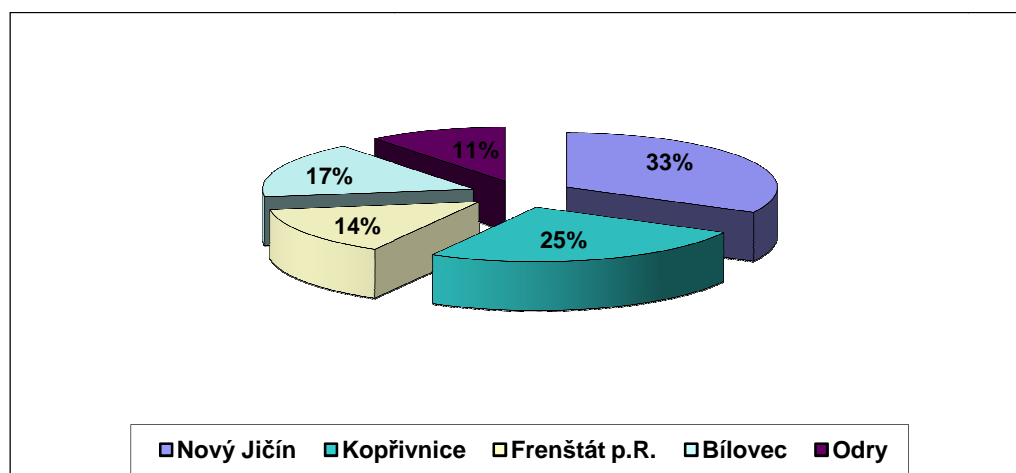

Údaje ze živnostenského rejstříku ke dni 31.12.2015

Výpisy z živnostenského rejstříku do 31.12.2015

	Fyzické osoby	Právnícké osoby	Celkem
Jako průkaz ŽO	630	97	727
Ostatní výpisy	294		294
Celkem			1 021

Zrušená živnostenská oprávnění za rok 2015

	Zrušeno na žádost podnikatele	Zrušeno z podnětu ŽÚ	Celkem
Fyzické osoby	128	18	146
Právnícké osoby	10	0	10
Celkem	138	18	156

Přerušení provozování živností za rok 2015

	Tuzemské	Zahraniční	Celkem
Fyzické osoby	635	2	637
Právnícké osoby	9	0	9
Celkem	644	2	646

Kontrolní činnost za rok 2015

	Počet kontrol	Počet blok.	Blok. Pokuty v Kč
Fyzické osoby	98	10	3 450
Právnícké osoby	31	8	8 300
Celkem	129	18	11 750

Poplatky a pokuty celkem za rok 2015

	Kč
Blokové pokuty	11 750
Správní poplatky	303 430
Celkem	315 180

Srovnání údajů za roky 2013-2015

rok	2013	2014	2015
Počet podnikatelů celkem	7 069	7 075	7 066
Výpisy z živnostenského rejstříku	1 398	1 346	1 021
Zrušená živnostenská oprávnění	131	150	156
Přerušení provozování živnosti	754	747	646
Počet kontrol	138	125	129
Správní poplatky a pokuty (Kč)	353 640	362 815	315 180

DOPRAVNÍ AGENDY

Registr silničních vozidel

Dle statistických údajů vedených v centrálním registru vozidel spravovaném Ministerstvem dopravy bylo k datu 1.1.2015 v územním obvodu obce s rozšířenou působností Kopřivnice registrováno 38 944 vozidel. V průběhu roku došlo k navýšení počtu vozidel. K datu 31.12.2015 je celkem registrováno 40 263 vozidel.

Úkony při registraci vozidel	Počet
První registrace	948
Zánik vozidla	2 505
Avízo změny provozovatele (odhláška)	0
Potvrzení změny provozovatele (přihláška)	375
Vývoz do zahraničí	56
Změna barvy vozidla	33
Změna vlastníka	78
Výměna RZ	171
Přestavba	5
Technická prohlídka	33
Indikace na vozidle	292
Změna vybavení	329
Výměna TP	343
Oprava	4 145
Dědictví	78
Výměna ORV	699
Vyřazení z provozu (uložení do depozitu)	863
Vrácení statutu provozované (vyzvednutí z depozitu)	280
Změna registračního místa	382
Opis karty	18
Tisk dokumentů	3 890
Registrace bílko TP	48
Doregistrace bílko TP	76
Registrace trvale manipulační RZ	4
Doplnění dokladů trvale manipulační RZ	62
Odebrání dokladů trvale manipulační RZ	65
Znovuzaevidování vozidla	3
Oprava migrace	65
Změna vlastníka a provozovatele	1 674
Odeslání vozidla	1 152
Dovozy	400
Počet provedených změn celkem	18 672
Celkem vybráno na správních poplatcích	2 767 637 Kč

Statut vozidel	Počet
Bianco	24
Odcizeno	135
Odhlášeno	222
Odhlášeno 1999/3/Es	1
Odhlášeno - cizina	2 201
Paragraf 15	12
Provozované	23 482
V převodu	17
Vráceno v garanci	6
Vyřazeno z provozu	1 761
Zánik	12 402
Počet vozidel celkem	40 263

Grafické znázornění počtu registrovaných vozidel a počtu provedených změn

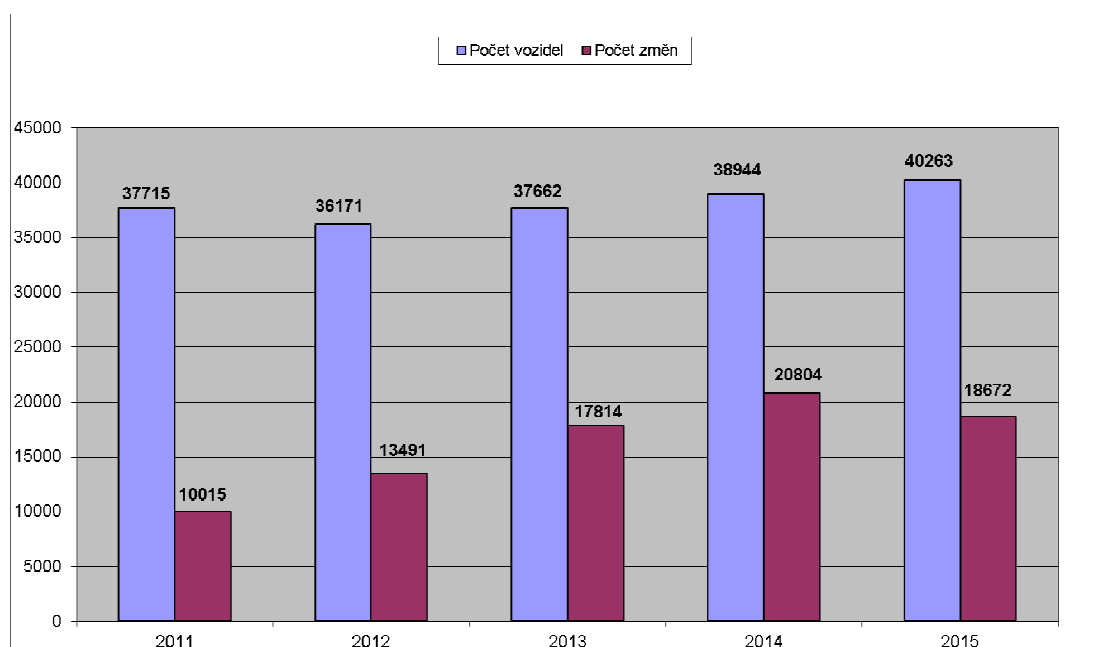

Autoškoly - zkušební komisaři

V územně správním obvodu Kopřivnice bylo k 1.1.2015 registrováno 11 autoškol. Skutečně provozováno bylo 9 autoškol, neboť 1 autoškola má činnost dlouhodobě přerušenu a druhá zde má jen registraci, ale žadatelé ke zkouškám zatím nepředvedla. V průběhu roku došlo u autoškol k 11 změnám – vyřazení stávajícího a zařazení nového výcvikového vozidla, změna učitelů výuky a výcviku a změna registrace z důvodu přestěhování na jinou adresu. Zkoušky z odborné způsobilosti k řízení motorových vozidel prováděli dva zkušební komisaři podle předem projednaného plánu. První zkouška se skládá z 2, resp. 3 dílčích částí – testu a samotné jízdy na příslušnou skupinu řidičského oprávnění, resp. z ovládání a údržby vozidla (pro skupinu „C“). Opakovaná zkouška se pak provádí z neúspěšné dílčí zkoušky.

Následná tabulka uvádí počty vyzkoušených žadatelů podle jednotlivých skupin řidičského oprávnění za rok 2015, včetně úspěšnosti při zkouškách u žadatelů o získání řidičského oprávnění a u žadatelů o vrácení řidičského průkazu po zákazu řízení.

Zkoušky žadatelů o řidičské oprávnění

Skupina ŘO	Počet zkoušených žadatelů/ skupin ŘO	Opakovaná zkouška			Neuspělo	Udělené ŘO
		Test	Technika	Jízda		
AM	0	0	*	0	0	0
A1	4	1	*	0	0	4
A2	6	0	*	0	0	4
A	16	3	*	0	0	16
B	347	85	*	203	18	329
C	14	1	2	2	1	13
B + C	44	10	9	57	9	35
C + E	3	0	0	1	0	3
Celkem	434	100	11	263	28	404

Ve 44 případech proběhla zkouška ze sdružené výuky a výcviku, tzn. že proběhly u jednoho žadatele 2 dílčí zkoušky z jízdy na různých vozidlech (B + C). Z těchto se následně 5 žadatelů vzdalo skupiny C. U první zkoušky prospělo 233 žadatelů o řidičské oprávnění, což je úspěšnost **53,6 %**.

U první zkoušky prospělo 198 žadatelů o řidičské oprávnění, což je úspěšnost **42,6 %**.

Zkoušky odborné způsobilosti - vrácení ŘP po vybodování, zákazu řízení

Skupina ŘO	Počet zkoušených žadatelů/ skupin ŘO	Opakovaná zkouška			Neuspělo	Udělené ŘO
		Test	Technika	Jízda		
A1	1	1	*	0	*	1
A	1	0	*	0	*	1
B	22	4	*	3	3	19
Celkem	24	5	*	3	3	21

Správní poplatky za provedení zkoušek	437 450 Kč
--	-------------------

Grafické znázornění počtu žadatelů o řidičské oprávnění a počtu opakovaných zkoušek

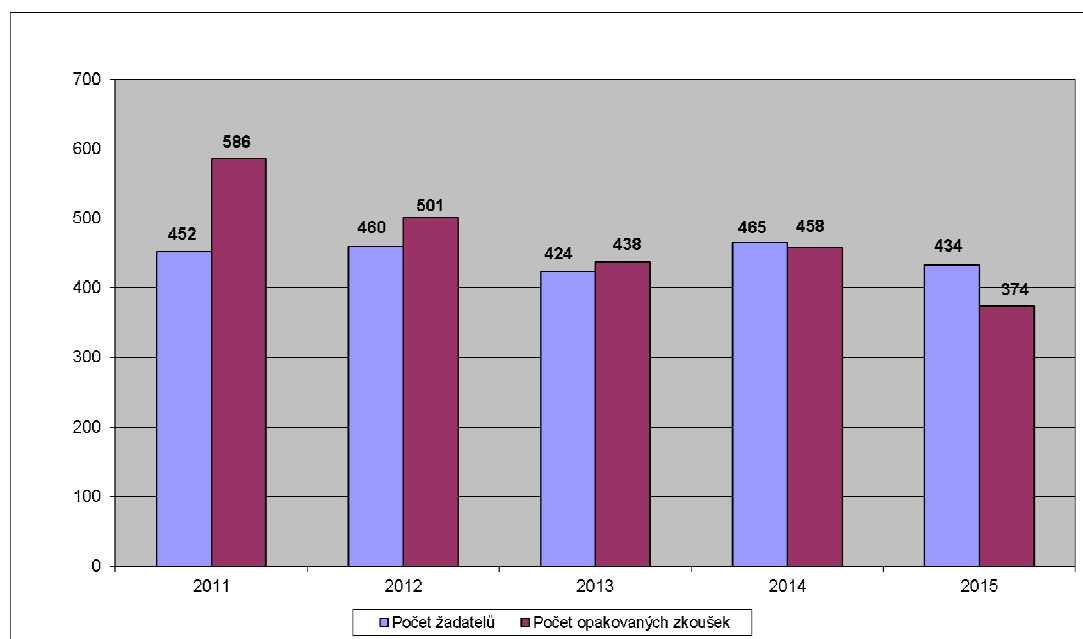

Taxislůžba

Počet činných provozovatelů taxislůžby	18
Počet registrovaných vozidel taxislůžby	37
Počet řidičů vozidel taxislůžby s platným průkazem	106
Správní poplatky	18 150 Kč
Počet přestupků	1
Uložené sankce a náklady řízení	4 000 Kč
Celkem vybráno na správních poplatcích a pokutách:	22 150 Kč

K datu 1.1.2015 bylo registrováno 16 provozovatelů taxislůžby s 27 vozidly a 106 řidičů taxislůžby. V průběhu roku 2015 se zaregistrovali 3 noví provozovatelé taxislůžby a 35 nových řidičů taxislůžby a bylo zařazeno 10 vozidel. Jeden provozovatel taxislůžby činnost ukončil. K 31.12.2015 bylo tedy evidováno 18 provozovatelů taxislůžby s 37 vozidly a 141 řidičů (držitelů průkazu řidiče taxislůžby) registrovanými v centrální evidenci dopravců.

Stanice měření emisí

Počet SME v územním obvodu	4
- z toho pro nákladní vozidla	1
Celkem vybráno na správních poplatcích a pokutách	400 Kč
- z toho pokuty	0 Kč

Ve správním obvodu města Kopřivnice jsou provozovány 4 stanice ME – z toho 1 pro nákladní vozidla. U jedné SME došlo ke změnám, a to k rozšíření měřených značek vozidel. Kontrola státního odborného dozoru nebyla v roce 2015 prováděna.

Příjmy

Příjmy tvoří především správní poplatky za prováděné úkony stanovené právními předpisy. Jsou tedy přímo závislé na množství klientů a jejich požadavcích a poplatkové povinnosti. Malou část tvoří pokuty.

Celkem příjmy za rok 2015	3 238 878 Kč
----------------------------------	---------------------

Grafické znázornění správních poplatků - součtu příjmů za jednotlivé oblasti

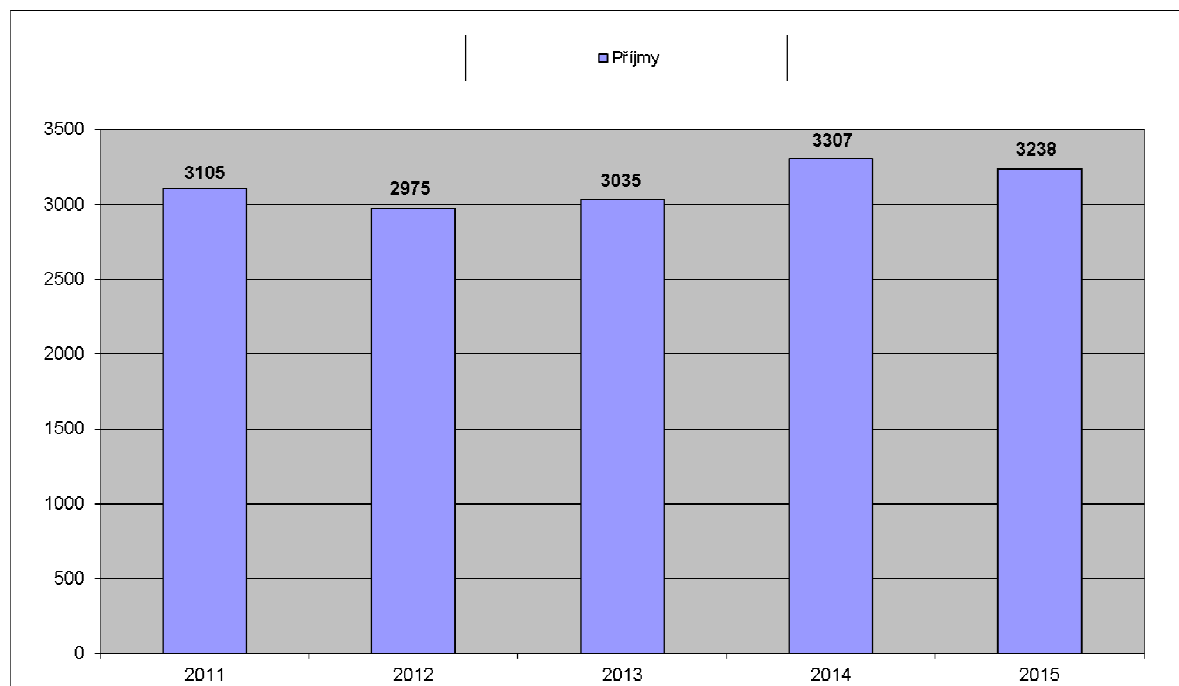

PŘESTUPKY A SPRÁVNÍ DELIKTY

V průběhu roku 2015 bylo přijato 2 249 nových podnětů k projednání. K uvedenému počtu přijatých oznámení přešlo z roku 2014 nevyřízených 528 oznámených věcí, tedy celkem pro rok 2015 bylo **ke zpracování 2 777 podnětů**, avšak do roku 2016 přechází 350 nedořešených věcí. Projednáno pravomocně bylo skutečně celkem 2 427 oznámených podnětů.

Srovnání: roky 2010-2015

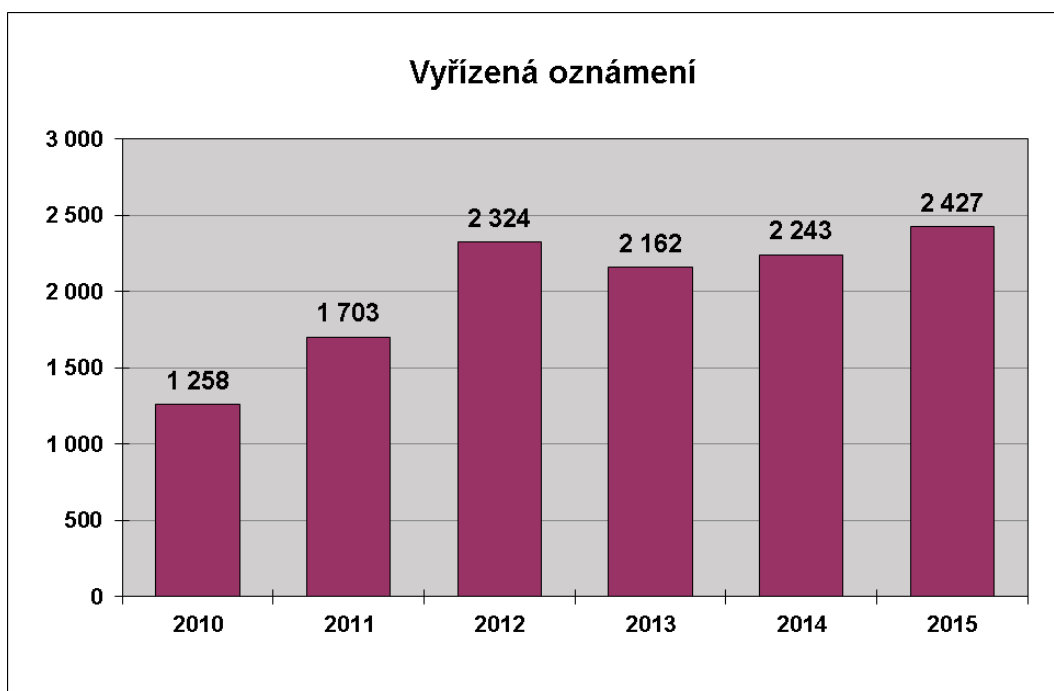
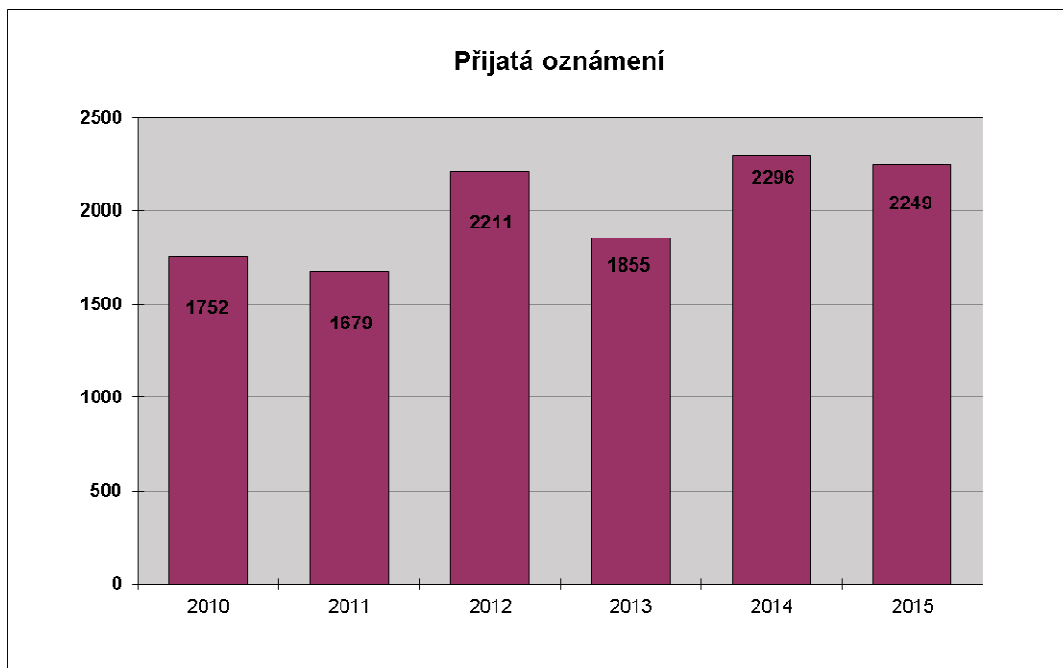

Během roku 2015 bylo projednáno 2 427 přestupků a správních deliktů.

Na pokutách včetně pořádkových bylo uloženo	2 053 100 Kč
Na nákladech řízení bylo uloženo	275 500 Kč
Celkem uloženo	2 328 600 Kč

Výše uložených pokut a nákladů řízení

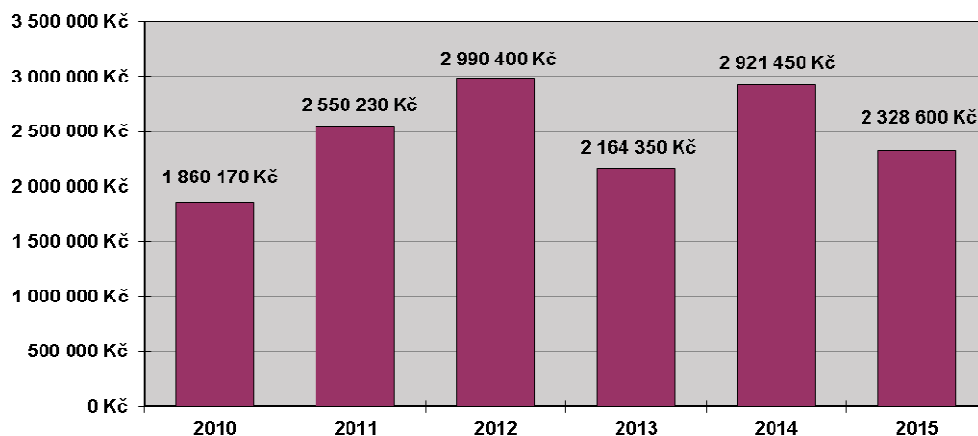

Z výše uvedené tabulky je patrné, že příjem za uložené pokuty a náklady řízení se ve srovnání s rokem 2014 snížil o 592 850 Kč. K tomu je třeba uvést, že zasláný počet ani skladbu oznámených podnětů k řešení správní orgán nijak neovlivní.

Přestupky

Přestupků bylo v roce 2015 projednáno 2 327, z toho největší podíl tvořily přestupky na úseku pojištění odpovědnosti z provozu vozidla, přestupky proti bezpečnosti a plynulosti provozu na pozemních komunikacích, přestupky proti občanskému soužití, přestupky proti majetku a přestupky proti veřejnému pořádku. Na základě uzavřených veřejnoprávních smluv bylo za úplatu projednáno celkem 38 přestupků za obce Mošnov, Závěšice, Ženklavu, Petřvald, Kateřinice, Trnávku a Skotnici. Samotné projednání přestupků bylo následující:

Přestupky

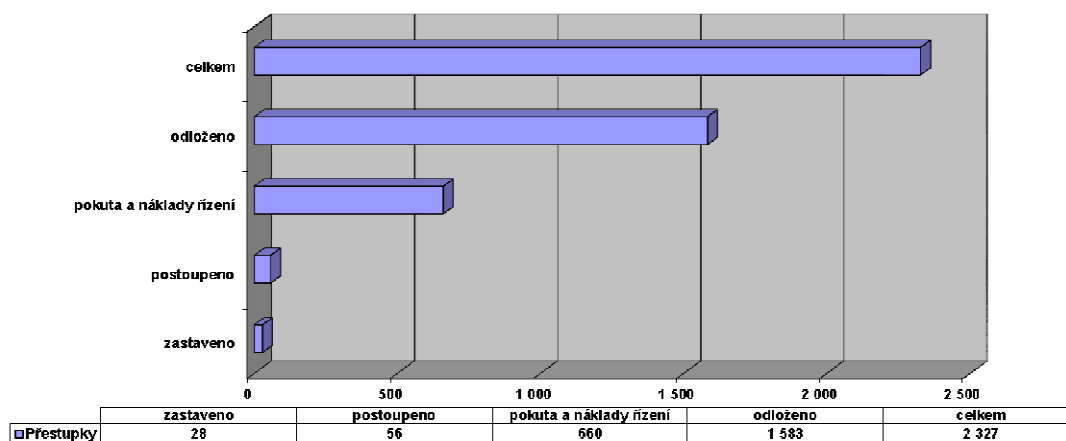

Správní delikty

Správních deliktů bylo v roce 2015 projednáno **100**. Z toho 88 se týkalo převážně případů na úseku bezpečnosti a plynulosti provozu na pozemních komunikacích a ve 12 případech se jednalo o nepovolený domovní prodej, porušení zabezpečení místních záležitostí veřejného pořádku při provozování hostinských činností a porušení v souvislosti s provozováním sázkových her mimo vymezený čas. Samotné projednání bylo následující:

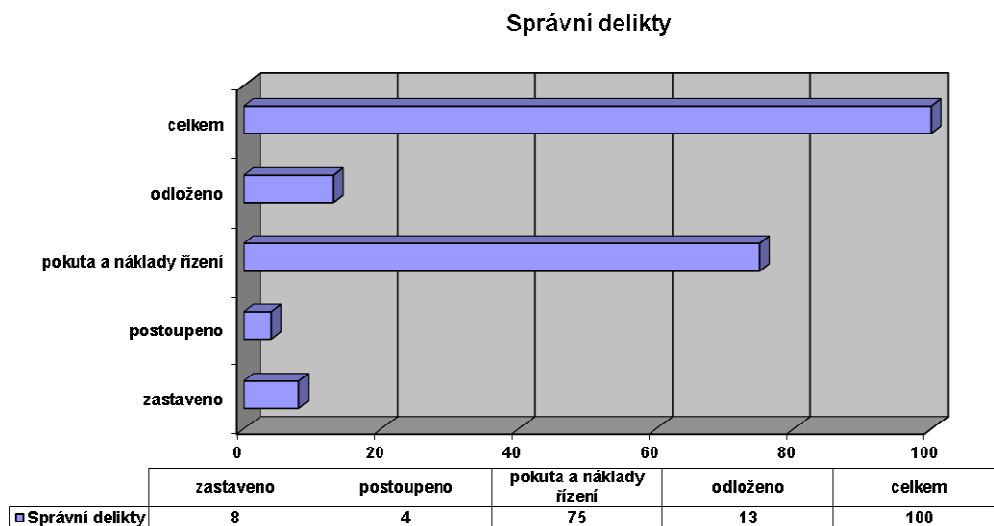

Zákazy činnosti

Bylo uloženo ve správním řízení 59 zákazů činnosti spočívající v zákazu řízení motorových vozidel. Na základě podané žádosti na upuštění od výkonu zbytku zákazu činnosti po uplynutí poloviny výkonu této sankce bylo vyhověno **41 žádostem**. V níže uvedeném grafu je srovnání uložení sankce zákazu činnosti od roku 2010:

Srovnání: roky 2010-2015

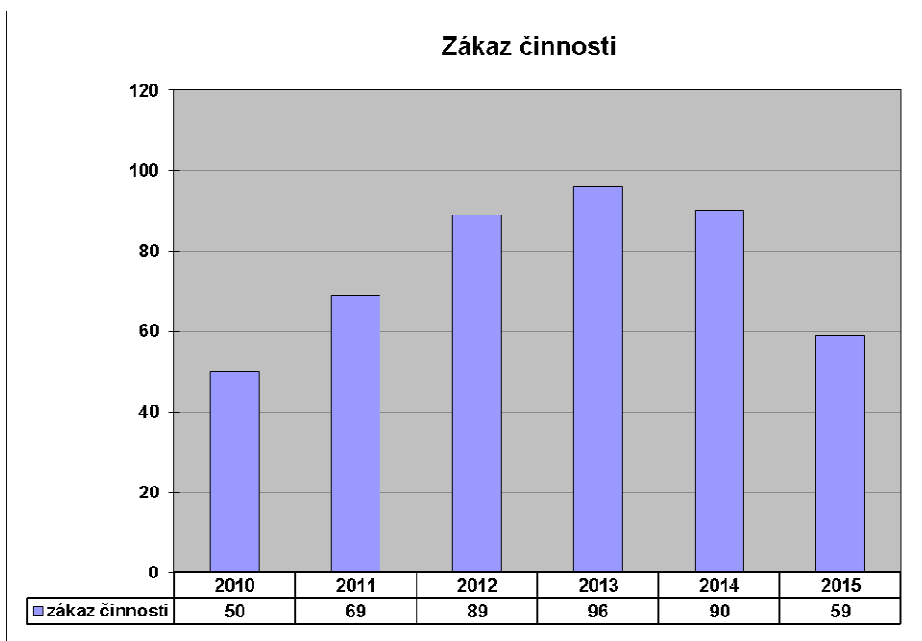

Odvolací řízení

V průběhu roku 2015 bylo **podáno 33** odvolání proti rozhodnutím správního orgánu, kdy autoremedurou nebylo správním orgánem v žádném případě vyhověno. Odvolací orgán – Krajský úřad MSK Ostrava ve 12 případech odvolání zamítl a rozhodnutí potvrdil, ve 2 případech rozhodnutí změnil, v 9 případech rozhodnutí vrátil k novému projednání správnímu orgánu, nebylo zrušeno žádné rozhodnutí, do konce roku nebylo rozhodnuto v 10 případech.

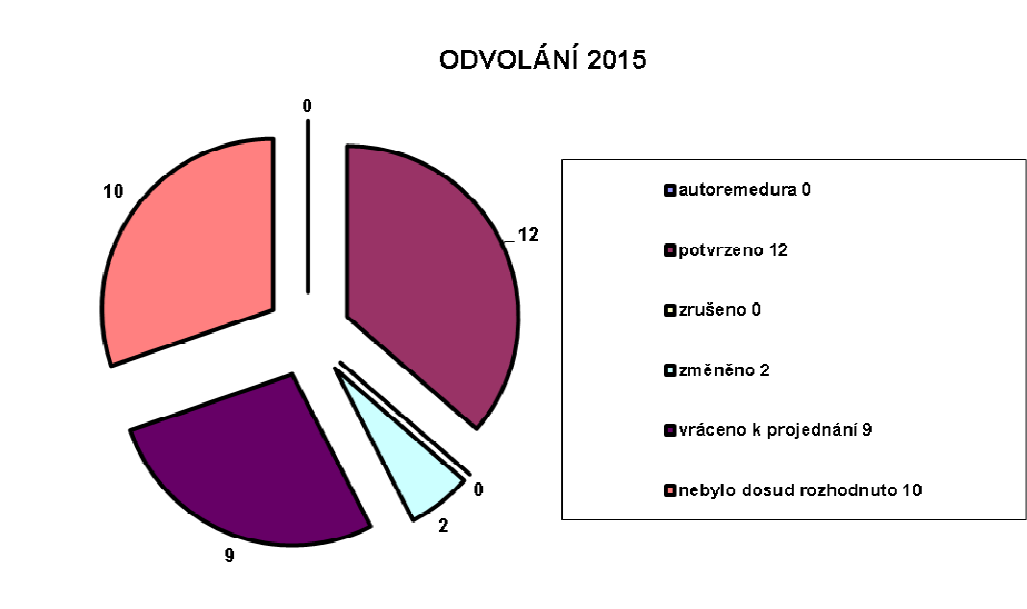

Kontrolní činnost

V roce 2015 nadřízený správní orgán – **Krajský úřad Moravskoslezský kraj, odbor dopravy, odbor vnitra a krajský živnostenský úřad, odbor zdravotnictví**, se sídlem 28. října 117, Ostrava - provedl dne 3.11.2015 kontrolu na výkon státní správy za období od 1.1.2014 do 1.6.2015 na úseku:

- zákona č. 361/2000 Sb., o provozu na pozemních komunikacích a o změnách některých zákonů (zákon o silničním provozu), ve znění pozdějších předpisů;
- zákona č. 200/1990 Sb., o přestupcích, ve znění pozdějších předpisů;
- zákona č. 500/2004 Sb., správní řád, ve znění pozdějších předpisů;
- zákona č. 379/2005 Sb., o opatřeních k ochraně před škodami působenými tabákovými výrobky, alkoholem a jinými návykovými látkami a o změně souvisejících zákonů, ve znění pozdějších předpisů;
- poskytování informací v kontrolovaných agendách podle zákona č. 106/1999 Sb., o svobodném přístupu k informacím, ve znění pozdějších předpisů.

Z dílčích závěrů jednotlivých kontrolních oblastí vyplynulo, že výkon přenesené působnosti je na OPŘ prováděn v souladu s příslušnými právními předpisy, spisová dokumentace je vedena systematicky a přehledně, kontrolovaná rozhodnutí byla doložena doklady o doručení, doložkou nabytí právní moci. Nebyly nalezeny nedostatky nebo pochybení, které by odůvodňovaly změnu či zrušení rozhodnutí.

Veřejnoprávní smlouvy

Na základě uzavřených veřejnoprávních smluv projednávají orgány města Kopřivnice za úplaty i přestupky za obce Kateřinice, Mošnov, Petřvald, Skotnice, Trnávka, Závěšice a Ženkla. Obci Kateřinice byla za předmětné období fakturována částka ve výši 5 600 Kč, obci Mošnov částka 7 000 Kč, obci Petřvald částka 9 800 Kč, obci Skotnice částka 7 000 Kč, obci Trnávka 4 200 Kč, obci Závěšice 1 400 Kč a obci Ženkla částka 18 200 Kč. Celková částka příspěvků uvedených obcí za výkon této činnosti za rok 2015 tak činí 53 200 Kč. Ve srovnání s rokem 2014 došlo k poklesu těchto příspěvků o 9 800 Kč.

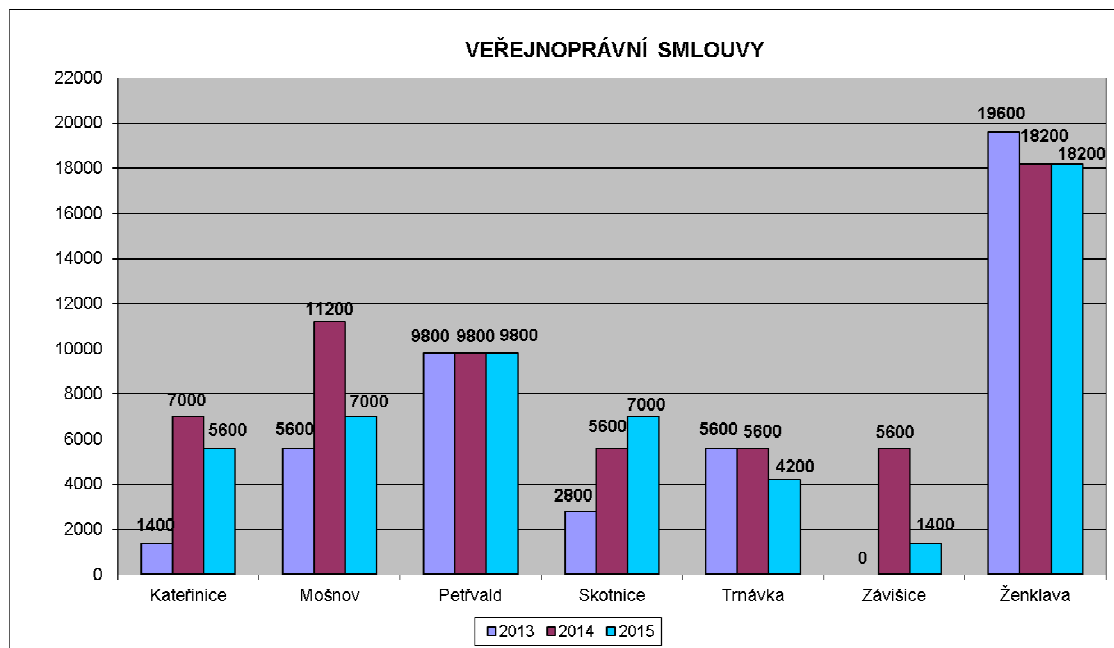

Podávání zpráv o pověsti občanů

V roce 2015 bylo vypracováno pro potřeby orgánů činných v trestním řízení, Národního bezpečnostního úřadu, Probační a mediační služby a jiných státních nebo správních orgánů celkem **737** zpráv o pověstech občanů.

Srovnání: roky 2010-2015

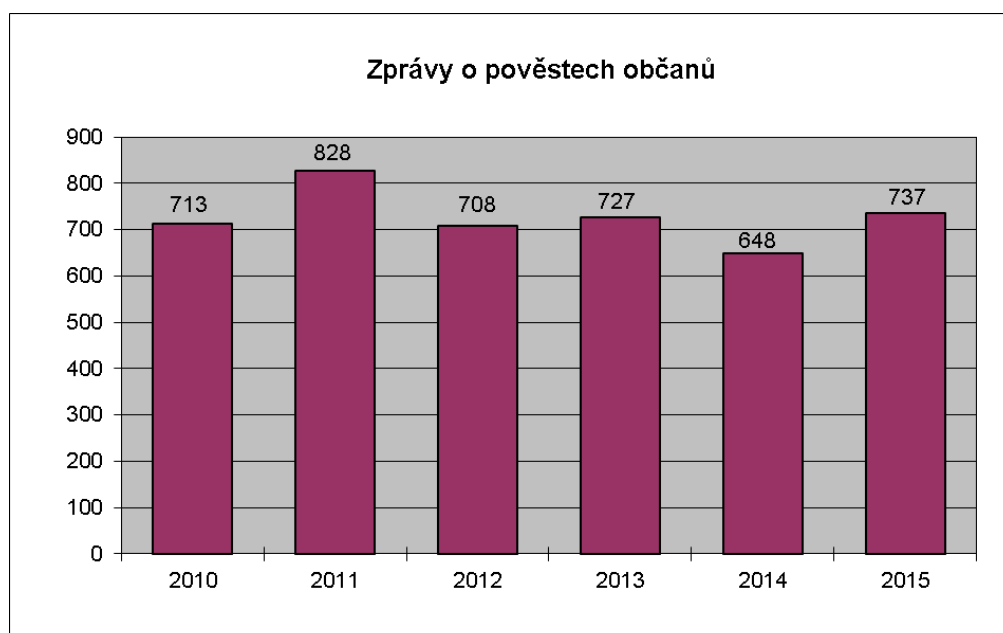

HOSPODAŘENÍ MĚSTA

Plnění příjmů (zdrojů) a výdajů (plateb, rezerv) rozpočtu

A) Příjmová stránka rozpočtu (zdroje vč. zdrojů z minulého období)

- Rozhodující podíl na zdrojích rozpočtu představují **daňové příjmy** (dle zákona o rozpočtovém určení daní - viz tabulka č. 1). Jejich inkasovaný objem se ve srovnání s rokem 2014 **meziročně mírně zvýšil o cca 1,9 %** (o 4 501,3 tis. Kč) z 231 104,6 tis. Kč **na 235 605,9 tis. Kč.**

Na tomto navýšení má největší podíl meziroční zvýšení inkasa daně z příjmů fyzických osob (ze závislé činnosti, z podnikání, z příznání) a to v úhrnu o cca 3 220,8 tis. Kč. Příčinou zvýšení je zejména mírné ekonomické oživení, omezení výdajových paušálů u podnikatelů (fyzických osob), zvýšení mezd a celkové zaměstnanosti a to i přesto, že zde působí naopak protichůdně (tj. proti vyššímu výnosu z daně) zvýšení slevy na druhé a další dítě, školkovné a uplatnění základní slevy u pracujících důchodců.

Výnos ostatních daňových výnosů meziročně prakticky stagnoval s hodnotami navýšení v řádu stovek tisíc korun. Ekonomické oživení z roku 2015 by se mělo promítnout i do daňových výnosů v roce 2016 (daně z příjmů právnických a fyzických osob za rok 2015 jsou odváděny až v roce 2016). Na stagnaci výnosu z daně z přidané hodnoty se zejména v 1. pololetí 2015 podílely vratky zadržovaných nadměrných odpočtů DPH za minulé roky ze strany finančních úřadů a zavedení druhé snížené sazby daně z přidané hodnoty.

Tabulka č. 1 - Analýza daňových výnosů v roce 2015 (v tis. Kč) - měsíční

	Daň z příjmů fyzických osob ze závislé činnosti	Daň z příjmů fyzických osob z příznání (SVČ...)	Daň z příjmů právnických osob	Daň z příjmů fyz. osob z kapit. výnosů	Daň z přidané hodnoty	Daň z nemovitostí	Celkem
Leden 15	5 218,0	159,5	1 549,0	492,9	8 532,2	19,3	15 970,9
Únor 15	4 416,1	1,2	394,7	735,8	12 610,8	35,9	18 194,5
Březen 15	3 730,3	96,6	4 930,0	305,9	3 814,5	28,6	12 905,9
Duben 15	3 229,0	0	6 620,9	357,2	6 691,4	3,5	16 902,0
Květen 15	3 379,9	0	81,7	401,4	10 230,3	17,4	14 110,7
Červen 15	3 909,7	0,7	7 959,6	433,5	5 061,8	10 404,9	27 770,2
Červenec 15	4 617,4	292,4	11 723,4	585,9	8 032,8	293,2	25 545,1
Srpen 15	4 453,6	838,3	0	547,2	12 929,6	126,7	18 895,4
Září 15	4 289,6	236,2	7 545,1	544,2	7 094,4	128,7	19 838,2
Říjen 15	4 478,2	347,9	2 034,0	460,2	6 742,4	94,5	14 157,2
Listopad 15	4 351,8	216,0	289,7	442,5	13 221,2	1 015,5	19 536,7
Prosinec 15	5 701,5	1 109,2	9 352,5	433,9	9 001,4	6 180,6	31 779,1
Celkem	51 775,1	3 298,0	52 480,6	5 740,6	103 962,8	18 348,8	235 605,9

Na celkovém inkasu daňových příjmů se nejvíce podílela daň z přidané hodnoty ve výši 103 962,8 tis. Kč (44,1 %), daň z příjmů právnických osob ve výši 52 480,6 tis. Kč (22,3 %) a daň z příjmů fyzických osob ze závislé činnosti ve výši 51 775,1 tis. Kč (22 %).

Pro doplnění lze uvést, že se podobně jako v minulých letech podílíme (podle zákona o rozpočtovém určení daní) na celostátním výnosu daně z příjmů fyzických osob ze závislé činnosti, daně z příjmů fyzických osob vybírané srážkou dle zvláštní sazby, daně z příjmů právnických osob, daně z přidané hodnoty (sdílené daně). Výlučnými daňovými příjmy města je 30 % daně z příjmů fyzických osob z daňových přiznání podle trvalého bydliště fyzické osoby a 100 % výnosu daně z nemovitostí.

Z uvedených skutečností vyplývá přímá závislost inkasa daňových příjmů města na budoucím vývoji daňových příjmů státního rozpočtu.

Daňové příjmy ze sdílených a výlučných daní nadále představují rozhodující a opakující se zdroj financování výdajů rozpočtu města.

Nad rámec částek uvedených v tabulce č. 1 je příjmem rozpočtu města **daň z příjmů právnických osob za obce** ve výši **3 836,7 tis. Kč (za rok 2014)**.

- **Dotace** (ze stát. rozpočtu, rozpočtu kraje, Národního fondu (EU) apod.) se na zdrojích rozpočtu podílejí **ve výši cca 119 883,4 tis. Kč** (tato částka současně zahrnuje i převod odpisů z majetku v bytové oblasti a převod výsledku hospodaření z vedlejší hospodářské činnosti v úhrnné výši 20 378,8 tis. Kč). **Přehled dotací** je součástí samostatné přílohy (viz tabulka č. 2).

- **Výnos z místních, správních a ostatních poplatků a odvodů** se na zdrojích rozpočtu podílí ve výši **cca 34 592,4 tis. Kč** (v porovnání s rokem 2014 došlo ke **snížení** o cca 12,5 %).

tis. Kč

2006	2007	2008	2009	2010	2011	2012	2013	2014	2015
24 822,0	28 151,4	29 591,7	25 826,1	22 191,7	22 698,1	32 681,1	35 106,8	39 535,7	34 592,4

- Výnos místního poplatku ze psů ve výši **cca 629,4 tis. Kč** se **zvýšil** o cca 4,9 % ve srovnání s rokem 2014, kdy byl inkasován ve výši 599,5 tis. Kč.

tis. Kč

2006	2007	2008	2009	2010	2011	2012	2013	2014	2015
522,9	583,2	569,5	607,5	538,8	592,2	685,5	608,5	599,5	629,4

- **Ke snížení** došlo meziročně u výnosu místního poplatku z veřejného prostranství, kdy výnos dosáhl výše **cca 893,7 tis. Kč**. Mimořádně vysoký objem inkasovaného poplatku v roce 2014 (4 571,3 tis. Kč) byl dán zejména úhradou poplatku od firmy, která zajišťovala modernizaci rozvodů tepla.

tis. Kč

2006	2007	2008	2009	2010	2011	2012	2013	2014	2015
333,5	435,3	680,4	1 336,3	907,0	961,8	950,3	725,6	4 571,3	893,7

- Místní poplatek za komunální odpad byl inkasován ve výši **cca 10 930,4 tis. Kč** - došlo k **mírnému zvýšení** o cca 0,8 % ve srovnání s rokem 2014, kdy byl inkasován ve výši cca 10 848,3 tis. Kč.

tis. Kč

2006	2007	2008	2009	2010	2011	2012	2013	2014	2015
9 586,9	11 089,5	10 913,7	10 706,9	10 437,4	10 752,4	10 776,1	10 732,0	10 848,3	10 930,4

Tabulka č. 2 - Poskytnuté dotace městu Kopřivnice v roce 2015
(vč. převodu z vlastních fondů hospodářské činnosti a po konsolidaci v tis. Kč - položkové členění)

položka dle RS	název dotačního titulu	výše dotace	účel
4112	Dotace SR - příspěvek na výkon státní správy	23 794,3	určena na částečnou úhradu výdajů spojených s výkonem státní správy (obec s rozšířenou působností)
	mezisoučet za položku 4112	23 794,3	
4116	Dotace SR (MPSV) - financování výdajů v souvislosti s výkonem sociálně - právní ochrany dětí	3 905,0	kompensuje osobní a věcné náklady u pracovníků OSV, kteří zajišťují výkon agendy sociálně-právní ochrany dětí
4116	Doplatek dotace SR (MPSV) - financování výdajů v souvislosti s výkonem sociálně - právní ochrany dětí	98,1	doplatek dotace ze SR za rok 2014
4116	Dotace SR (MPSV) - na výkon sociální práce s výjimkou agendy sociálně - právní ochrany dětí	910,0	na výkon sociální práce v souladu s ustanovením zákona o sociálních službách a zákona o pomoci v hmotné nouzi
4116	Dotace SR (EU) - Operační program Lidské zdroje a zaměstnanost	231,4	projekt „Zvyšování kvality činnosti OSPOD Kopřivnice“
4116	Dotace SR (MZ) - činnost odborného lesního hospodáře	298,8	náklady na činnost odborného lesního hospodáře podle § 37 odst. 6 a 7 lesního zákona
4116	Dotace SR (MD) - na zabezpečení skenování pro potřeby aplikace Centrálního registru vozidel	36,3	zabezpečení skenování pro potřeby registru vozidel
4116	Dotace SR - úhrada zvýšených nákladů podle § 24 odst. 2) lesního zákona	15,3	dotace na částečnou úhradu výdajů na výsadbu melioračních a zpevňujících dřevin
4116	Dotace OPVPK (EU, SR) - program „Vzdělávání pro konkurenceschopnost...“	896,4	ZŠ Emila Zátopka - projekt „Čtenářské dílny na ZŠ Emila Zátopka“ (průtoková dotace)
4116	Dotace OPVPK (EU, SR) - program „Vzdělávání pro konkurenceschopnost...“	204,1	ZŠ Emila Zátopka - projekt „Modernizované dílny“ (průtoková dotace)
4116	Dotace OPVPK (EU, SR) - program „Vzdělávání pro konkurenceschopnost...“	769,3	ZŠ M. Horákové - projekt „Radost ze čtení“ (průtoková dotace)
4116	Dotace OPVPK (EU, SR) - program „Vzdělávání pro konkurenceschopnost...“	381,8	ZŠ M. Horákové - projekt „Modernizované dílny a cizí jazyky“ (průtoková dotace)
4116	Dotace OPVPK (EU, SR) - program „Vzdělávání pro konkurenceschopnost...“	169,2	ZŠ Lubina - projekt „Modernizované cizí jazyky“ (průtoková dotace)
4116	Dotace OPVPK (EU, SR) - program „Vzdělávání pro konkurenceschopnost...“	782,9	ZŠ Lubina - projekt „ZŠ Lubina - Pohodová škola“ (průtoková dotace)
4116	Dotace OPVPK (EU, SR) - program „Vzdělávání pro konkurenceschopnost...“	276,8	ZŠ a MŠ 17. listopadu - projekt „Se školou do EU“ (průtoková dotace)
4116	Dotace OPVPK (EU, SR) - program „Vzdělávání pro konkurenceschopnost...“	204,1	ZŠ a MŠ 17. listopadu - projekt „Modernizované dílny“ (průtoková dotace)

4116	Dotace SR - program Veřejné informační služby knihoven - VISK3 na rok 2015	23,0	Kulturní dům Kopřivnice - projekt „Upgrade AKS Clavius z formátu UNIMARC na MARC21“ (průtoková dotace)
4116	Dotace OP LZZ (SR, EU) - Operační program lidské zdroje a zaměstnanost	676,7	Středisko sociálních služeb - projekt „Vzděláváním zvyšujeme kvalitu našich služeb“ (průtoková dotace)
4116	Dotace OP LZZ - příspěvek na tvorbu pracovních příležitostí v rámci veřejně prospěšných prací	420,4	tvorba pracovních příležitostí v rámci VPP (smlouva s ÚP ČR)
4116	Dotace SR (EU) - z Operačního programu Lidské zdroje a zaměstnanost	411,9	projekt „Strategický rozvoj města Kopřivnice“
	mezisoučet za položku 4116	10 711,5	
4119	Dotace (grant) národní agentury (Dům zahraniční spolupráce) v rámci programu Erasmus+	951,4	projekt „O našem městě chceme rozhodovat s Vámi“
	mezisoučet za položku 4119	951,4	
4216	Dotace OPŽP (SR, EU) - projekt „Varovný a monitorovací systém města Kopřivnice“	92,6	varovný a monitorovací protipovodňový systém (doplatek)
4216	Dotace OPŽP (SR, EU) - projekt „Rekonstrukce zimního stadionu“	18 866,2	rekonstrukce zimního stadionu
4216	Dotace OPŽP (SR, EU) - projekt průzkum a odstranění starých ekologických zátěží (POSEZ)	141,9	projekt POSEZ - skládka kalů Kopřivnice
4216	Dotace OPŽP (SR, EU) - projekt „MŠ Pionýrská - energetická opatření“	2 076,4	realizace energetických opatření na MŠ Pionýrská
4216	Dotace OPŽP (SR, EU) - projekt „MŠ Česká - energetická opatření“	4 009,9	realizace energetických opatření na MŠ Česká
4216	Dotace OPŽP (SR, EU) - projekt „MŠ Pionýrská - zahrada v přírodním stylu“	2 908,6	realizace zahrady v přírodním stylu u MŠ Pionýrská
4216	Dotace IOP - integrovaný plán rozvoje města	10 213,0	veřejná prostranství - projekt 3
	mezisoučet za položku 4216	38 308,6	
4213	Dotace OPŽP (SR, EU) - projekt „Varovný a monitorovací systém města Kopřivnice“	5,4	varovný a monitorovací protipovodňový systém (doplatek)
4213	Dotace OPŽP (SR, EU) - projekt „Rekonstrukce zimního stadionu“	1 109,8	rekonstrukce zimního stadionu
4213	Dotace OPŽP (SR, EU) - projekt „MŠ Česká - energetická opatření“	235,9	realizace energetických opatření na MŠ Česká
4213	Dotace OPŽP (SR, EU) - projekt „MŠ Pionýrská - energetická opatření“	122,1	realizace energetických opatření na MŠ Pionýrská
	mezisoučet za položku 4213	1 473,2	
	mezisoučet – SR (EU), fondy	75 239,0	
4122	Dotace MSK - pro jednotku sboru dobrovolných hasičů	354,8	zabezpečení akceschopnosti jednotky sboru dobrovolných hasičů Kopřivnice (mzdové prostředky, pojištění, činnost...)
4122	Dotace MSK - z dotačního programu Příspěvky na hospodaření v lesích	158,1	na podporu hospodaření v lesích

4122	Dotace MSK - akce „Běh rodným krajem E. Zátoka“	50,0	na úhradu nákladů spojených se zajištěním běžeckého závodu
4122	Dotace MSK - projekt „TIC Kopřivnice 2014“	12,0	určena pro Kulturní dům Kopřivnice, p. o., (doplatek za rok 2014 - Turistické informační centrum) (průtoková dotace)
4122	Dotace MSK - projekt „TIC Kopřivnice 2015“	25,0	určena pro Kulturní dům Kopřivnice, p. o., (Turistické informační centrum) (průtoková dotace)
4122	Dotace MSK - na financování běžných výdajů souvisejících s poskytováním sociálních služeb	555,0	Klub Kamarád - výdaje související s poskytováním soc. služeb
4122	Dotace MSK - na financování běžných výdajů souvisejících s poskytováním sociálních služeb	2 633,0	Středisko sociálních služeb - výdaje související s poskytováním sociálních služeb (průtoková dotace)
4122	Dotace MSK - z programu zajištění dostupnosti vybraných sociálních služeb na území MSK na rok 2015	709,5	Středisko sociálních služeb - na úhradu uznatelných nákladů vybraných sociálních služeb (průtoková dotace)
4122	Dotace MSK - projekt „Od lokálního ke globálnímu ...“	150,0	projekt „Od lokálního ke globálnímu...“
	mezisoučet za položku 4122	4 647,4	
4123	Dotace ROP - projekt „Modernizace učebny chemie“	1 320,6	ZŠ Emila Zátoka - realizace projektu „Modernizace učebny chemie“ (průtoková dotace)
4123	Dotace ROP - projekt „Modernizace učeben ZŠ Alšova“	1 048,8	ZŠ Alšova - realizace projektu „Modernizace učeben ZŠ Alšova“ (průtoková dotace)
4123	Dotace ROP - projekt „ZŠ Alšova - škola 21. století, zkvalitnění infrastruktury pro vzdělávání“	3 149,7	ZŠ Alšova - realizace projektu „ZŠ Alšova - škola 21. století“ (průtoková dotace)
4123	Dotace ROP - projekt „Modernizace učebny fyziky“	704,9	ZŠ 17. listopadu - projekt „Modernizace učebny fyziky“ (průtoková dotace)
4123	Dotace ROP - projekt „Využití území bývalého depozitáře technického muzea TATRA ...“	1 379,2	využití území bývalého depozitáře technického muzea TATRA
4123	Dotace ROP - projekt „Cyklostezky ...“	9,1	cyklostezka „Průmyslový park - napojení na páteřní cyklotrasu Z Poodří do Beskyd“
	mezisoučet za položku 4123	7 612,3	
4222	Dotace MSK - projekt „Zlepšení dopravní obslužnosti Průmyslového parku Kopřivnice - II. etapa“	2 000,0	výkupy pozemků
	mezisoučet za položku 4222	2 000,0	
4223	Dotace ROP - projekt „Modernizace učebny chemie“	343,1	ZŠ Emila Zátoka - realizace projektu „Modernizace učebny chemie“ (průtoková dotace)
4223	Dotace ROP - projekt „Modernizace učeben ZŠ Alšova“	672,8	ZŠ Alšova - realizace projektu „Modernizace učeben ZŠ Alšova“ (průtoková dotace)
4223	Dotace ROP - projekt „ZŠ Alšova - škola 21. století, zkvalitnění infrastruktury pro vzdělávání“	379,7	ZŠ Alšova - realizace projektu „ZŠ Alšova - škola 21. století“ (průtoková dotace)
4223	Dotace ROP - projekt „Modernizace učebny fyziky“	519,7	ZŠ 17. listopadu - projekt „Modernizace učebny fyziky“ (průtoková dotace)
4223	Dotace ROP - projekt „Cyklostezky ...“	5 090,8	cyklostezka „Průmyslový park - napojení na páteřní cyklotrasu Z Poodří do Beskyd“
4223	Dotace ROP - chodník Mniší II. etapa	1 631,5	chodník Mniší II. etapa

4223	Dotace ROP - bezbariérové úpravy na ul. Záhumenní, Čs. armády a Štramberské v Kopřivnici	615,2	bezbariérové úpravy
	mezisoučet za položku 4223	9 252,8	
	mezisoučet dotace z MSK a transfery od regionál. rad	23 512,5	
4229	proúčtování dotací přijatých svazkem obcí	127,6	proúčtování z dotací inkasovaných Svazkem obcí ... na realizaci projektu „Odkanalizování
4132	převod z depozitního účtu (mezi účty města)	502,2	převod finančních prostředků z depozit. účtu, které nebyly použity na výplatu mezd za 12/2014
4131	převod z fondu hospodářské činnosti (mezi účty města)	20 378,8	převod odpisů z bytového hospodářství a převody do rozpočtu z hospodářské činnosti (výsledky hospodaření ...)
4121	neinvestiční transfery od obcí	123,3	doplatek za žáky z cizích obcí, příspěvek města Frenštát p. R. za klienty v denním stacionáři, příspěvek od obcí na výkon přenesené působnosti ...
	CELKEM (třída 4 rozpočtové skladby po konsolidaci)	119 883,4	

Legenda

SR - státní rozpočet; EU - Evropská unie; ROP - Regionální operační program; IOP - Integrovaný operační program; MSK - Moravskoslezský kraj; SFŽP - Státní fond životního prostředí; OPŽP - Operační program životní prostředí; JSDH - jednotka sboru dobrovolných hasičů; TIC - turistické informační centrum

Položky

- 4112 neinvestiční transfery ze státního rozpočtu v rámci souhrnného dotačního vztahu
- 4111 neinvestiční transfery ze všeobecné pokladní správy státního rozpočtu
- 4116 ostatní neinvestiční transfery ze státního rozpočtu
- 4119 ostatní neinvestiční transfery od rozpočtů ústřední úrovně
- 4121 neinvestiční transfery od obcí
- 4216 ostatní investiční transfery ze státního rozpočtu
- 4213 investiční transfery ze státních fondů
- 4113 neinvestiční transfery ze státních fondů
- 4122 neinvestiční transfery od krajů
- 4123 neinvestiční transfery od regionálních rad
- 4222 investiční transfery od krajů
- 4223 investiční transfery od regionálních rad
- 4132 převody z ostatních vlastních fondů (depozit)
- 4131 převody z vlastních fondů hospodářské (podnikatelské) činnosti

- Významnou položku v rámci poplatků představuje odvod z loterií, výherních hracích přístrojů a jiných technických zařízení vč. odvodu výtěžku z provozu VHP, správních a místních poplatků z této oblasti, který v roce 2015 dosáhl v úhrnu částky **15 089,3 tis. Kč** a meziročně se **snížil** o cca 10 %.

tis. Kč									
2006	2007	2008	2009	2010	2011	2012	2013	2014	2015
7 216,2	7 826,3	7 936,9	6 840,0	4 512,7	4 282,7	14 504,5	16 621,2	16 743,6	15 089,3

- Výnos **správních poplatků** z výkonu státní správy na úseku **obecního živnostenského úřadu** se meziročně **snížil** o cca 47,8 tis. Kč na částku **303,4 tis. Kč** (snížení o cca 13,6 %).

tis. Kč

2006	2007	2008	2009	2010	2011	2012	2013	2014	2015
611,9	729,6	655,4	440,5	351,7	368,6	357,9	346,7	351,2	303,4

- Výnos ze správních a ostatních poplatků na úseku **oddělení dopravních agend se mírně snížil** na částku cca **3 222,8 tis. Kč**, ve srovnání s rokem 2014, kdy bylo dosaženo částky ve výši cca 3 275,8 tis. Kč tak dochází k mírnému snížení o cca 1,6 %.

tis. Kč

2010	2011	2012	2013	2014	2015
3 163,1	3 176,1	2 963,7	3 035,1	3 275,8	3 222,8

- Za **správní poplatky na úseku životního prostředí** vč. poplatků za znečišťování životního prostředí a odvodů za odnětí půdy byla inkasována částka cca **272,8 tis. Kč**, což znamená **zvýšení** o cca 15,5 % ve srovnání s částkou inkasovanou v roce 2014 ve výši cca 236,1 tis. Kč.

tis. Kč

2006	2007	2008	2009	2010	2011	2012	2013	2014	2015
515,7	533,0	1 039,0	452,7	430,5	369,1	371,3	264,2	236,1	272,8

- Za **správní poplatky na úseku matriky a úseku občanských a řidičských průkazů** byla inkasována v roce 2015 částka **2 454,5 tis. Kč** - tj. ve srovnání s rokem 2014, kdy bylo inkasováno cca 2 230,4 tis. Kč, **zvýšení** o cca 10%.

tis. Kč

2010	2011	2012	2013	2014	2015
1670,4	2007,0	1929,7	2117,1	2 230,4	2 454,5

- **Správní poplatky** na úseku **stavebního úřadu** (stavební povolení, překopy) dosáhly výše cca **795,1 tis. Kč** (v roce 2014 = 678,1 tis. Kč), ostatní poplatky na úseku odboru financí cca **1,0 tis. Kč** (za splátkový kalendář, potvrzení o bezdlužnosti...).

- **Nedaňové příjmy města** ve výši cca **44 085,2 tis. Kč** jsou zejména tvořeny příjmy z pokut, příjmy městské policie (vč. příjmů z psiho útulku), příjmy z přestupků, převodem z depozitního účtu, odvodem z investičního fondu p. o., platbami z finančního vypořádání účelově poskytnutých dotací, platbami EKO-KOMu, z úhrad dobývacího prostoru, převodem nájemného ze Střediska sociálních služeb města Kopřivnice, p. o., a z Kulturního domu Kopřivnice, p. o., příjmy z úroků, splátkami návratných finančních výpomocí, příjmy z pojistných náhrad, příjmy z odtahů vozidel, příjmy z prodeje Kopřivnických novin apod.

- **Kapitálové příjmy** dosáhly výše cca **4 097,2 tis. Kč** (z prodeje pozemků, z prodeje bytové jednotky, příjem z likvidačního zůstatku – CPR, s. r. o., příjem z prodeje podzemních tepelných rozvodů fy TEPLA, s. r. o. ...), ve srovnání s rokem 2014 došlo ke snížení o 36 695,6 tis. Kč. Kapitálové příjmy jsou sledovány zejména pod odborem majetku města a odborem rozvoje města.

tis. Kč

2006	2007	2008	2009	2010	2011	2012	2013	2014	2015
28 357	11 607,7	107 787,7	2 849,5	54 081,3	38 346,7	3 814,3	1 656,6	40 792,8	4 097,2

- **Úvěrové zdroje** nebyly do zdrojů rozpočtu v roce 2015 zapojeny, kontokorent nebyl čerpán.

Současně byl do zdrojů rozpočtu města zapojen **zůstatek finančních prostředků** z r. 2014 ve výši **cca 72 777,3 tis. Kč** (z toho na účtech účelových fondů 1 815,8 tis. Kč). Do zdrojů fondu oprav a modernizace bytového fondu (FOMBF) byla z rozpočtu převedena částka 6 985,3 tis. Kč a do sociálního fondu 2 500 tis. Kč a současně ze sociálního fondu do zdrojů rozpočtu částka 992,3 tis. Kč (převody mezi účty města - nejedná se tak o příjmy od vnějších subjektů).

B) Výdajová stránka rozpočtu (výdaje vč. splátek cizích zdrojů), rezervy

■ **Provozní výdaje rozpočtu** - pravidelně se opakující výdaje v oblastech zajišťovaných městem (např. školství, kultura, sport, životní prostředí, správa majetku města atd.) charakteru oprav, udržování, služeb, energií, nákupu materiálu, platů, příspěvků příspěvkovým organizacím apod. – dosáhly hodnoty **cca 301 044,8 tis. Kč**.

■ **Investiční (kapitálové) výdaje dosáhly výše 97 226 tis. Kč** a jsou reprezentovány zejména výdaji pod odborem rozvoje města a odborem majetku města (např. rekonstrukce zimního stadionu, zakoupení požárních automobilů, chodník Mniší II. etapa, IPRM - veřejná prostranství projekt 3, 4, 5, MŠ Pionýrská, MŠ Česká - energetická opatření, ZŠ Emila Zátopka - hřiště, MŠ Pionýrská projekt „Zahrada v přírodním stylu atd.) – viz souhrnná tabulka plnění příjmů a výdajů rozpočtu za rok 2015.

tis. Kč

2006	2007	2008	2009	2010	2011	2012	2013	2014	2015
122 261,8	59 340,7	66 809,5	80 989,2	160 587,3	149 633,2	187 066,6	148 899,6	180 572,0	97 226,0

■ **Dluhová služba** dosáhla výše **11 758,8 tis. Kč** (tj. součet výdajů na splátky úvěrů = 10 127,5 tis. Kč, převodu na účet Svazku obcí regionu Novojičínska k splátce půjčky od SFŽP = 864,2 tis. Kč a výdajů na splátky úroků = 767,1 tis. Kč) a ve srovnání s rokem 2014 **se zvýšila o cca 662,6 tis. Kč**.

tis. Kč

2006	2007	2008	2009	2010	2011	2012	2013	2014	2015
19 708,0	32 265,6	29 579,3	11 607,3	8 323,2	11 324,7	9 239,3	10 905,3	11 096,2	11 758,8

■ Současně byl z rozpočtu města proveden převod do FOMBF ve výši 6 985,3 tis. Kč, do sociálního fondu ve výši 2 500 tis. Kč a převod ze sociálního fondu do rozpočtu města částka 992,3 tis. Kč.

■ **Celková zadluženost města** (nesplacený zůstatek úvěrů) byla **k 31.12.2015 ve výši 43 790,2 tis. Kč** a ve srovnání s rokem 2014 se snížila o 10 127,5 tis. Kč.

tis. Kč

2006	2007	2008	2009	2010	2011	2012	2013	2014	2015
78 726,7	53 223,4	32 365,1	21 820,3	39 300,4	29 368,6	40 286,9	47 819,1	53 917,7	43 790,2

K 31.12.2015 byla **naplněna obecná rezerva odboru financí** do rozpočtované výše **31 337,2 tis. Kč** a **rezerva na Domov pro seniory ve výši 21 053 tis. Kč**. Nad rámec uvedených rezervy zůstaly k 31.12. na rozpočtovém účtu města finanční prostředky v úhrnné **výši 34 756 tis. Kč**, jejichž výše je dána zejména nevyčerpáním rozpočtových výdajů v porovnání s upraveným rozpočtem (viz souhrnná tabulka plnění příjmů a výdajů v roce 2015). Tyto finanční prostředky byly využity při přípravě rozpočtu na rok 2016 ke krytí přecházejících výdajů z rozpočtu 2015 a dále k zařazení nových akcí (ukazatelů). **Součet výše uvedených částek tak představuje celkový zůstatek na rozpočtových účtech města k 31.12.2015 ve výši 87 146,2 tis. Kč.**

■ **Na účtech fondů je vykázána k 31.12.2015 částka v úhrnu ve výši 19 595,8 tis. Kč**, která je **zapojena do rozpočtu fondů na rok 2016** (fond oprav a modernizace bytového fondu = 18 574,5 tis. Kč, sociální fond = 924,5 tis. Kč, fond rozvoje a rezerv = 96,8 tis. Kč).

C) Závěr

Jak vyplývá ze zpracovaných účetních výkazů, dosáhly **příjmy běžného roku dle rozpočtové skladby po konsolidaci** (tj. po vyloučení vnitřních převodů mezi účty města, čerpání zapojení zdrojů z minulých let) úrovně v úhrnu **cca 442 100,8 tis. Kč** (tj. 98,9 % rozpočtu). Nenaplnění rozpočtu příjmů je dáno zejména nenaplněním příjmů z některých dotací, u kterých rozpočet předpokládal příjem už v roce 2015, ale jejich skutečné inkaso proběhlo (proběhne) až v roce 2016.

Výdaje běžného roku dle rozpočtové skladby po konsolidaci (tj. bez splácení cizích zdrojů – úvěrů a dále bez rezerv) byly uskutečněny ve výši cca **398 270,7 tis. Kč** (tj. 87,2 % rozpočtu). Nižší čerpání je dáno úsporami v některých ukazatelích rozpočtu resp. převodem některých ukazatelů z roku 2015 do roku 2016 v podobě přecházejících akcí (finanční prostředky na ně vyčleněné v rozpočtu na rok 2015 tak přecházejí do rozpočtu na rok 2016 – zejména oblast dotovaných akcí) - viz souhrnná tabulka plnění příjmů a výdajů v roce 2015.

Ve smyslu rozpočtové skladby a Výkazu o plnění rozpočtů obcí k 31.12.2015 skončilo hospodaření města v běžném roce 2015 rozpočtovým **přebytkem ve výši 43 830,1 tis. Kč** (ovlivněn zejména neuskutečněnými výdaji z důvodu jejich přechodu do roku 2016 resp. případnými úsporami ve výdajích rozpočtu - viz souhrnná tabulka plnění příjmů a výdajů v roce 2015). Tento výsledek hospodaření odpovídá aplikaci rozpočtové skladby na hospodaření obce a **je daný rozdílem** mezi příjmy a výdaji **v běžném roce po vyloučení** převodů mezi účty města, čerpání (splácení) cizích zdrojů (úvěry, půjčky) a zapojení zdrojů peněžních prostředků z minulých období.

Vzhledem k tomu, že byl pro rok 2015 rozpočtován schodek ve výši 9 388,6 tis. Kč, je kladný peněžní **rozdíl mezi rozpočtovaným a skutečným saldem příjmů a výdajů vyčíslen ve výši 53 218,7 tis. Kč**.

Z hlediska pohledu na rozpočet jako na peněžní fond to potom znamená, že díky výše uvedenému rozdílu mezi rozpočtovaným a skutečným saldem hospodaření nám prochází zůstatkem do dalšího období nad rámec rozpočtovaných rezerv navíc částka **cca 53 218,7 tis. Kč**, která společně s rozpočtovanými rezervami (vč. stavu položky 8901, tj. částky 262,2 tis. Kč, která je vázaná na rozpočtových účtech pro převod v roce 2016 v souvislosti s přenesenou daňovou povinností u DPH) **tvoří úhrnný zůstatek finančních prostředků na účtech města v souhrnné výši cca 106 742 tis. Kč (přechází do zdrojů rozpočtu na rok 2016)**.

V tabulce č. 3 je provedena **analýza peněžního toku** města v roce 2015 a v tabulce č. 4 je přehled vybraných ukazatelů z rozpočtového hospodaření města za rok 2015 v meziročním srovnání.

Tabulka č. 3 - Peněžní tok města Kopřivnice v roce 2014 (včetně účelových fondů)

Měsíc	Měsíční			Měsíc	Kumulovaně		
	Zdroje	Platby	Saldo		Zdroje	Platby	Saldo
Převod z r. 2013	72 777,2						
1-2/2015	51 801,9	36 385,3	15 416,6	1-2/2015	124 579,1	36 385,3	88 193,8
3/2015	35 406,4	38 475,4	-3 069,0	3/2015	159 985,5	74 860,7	85 124,8
4/2015	24 846,7	26 845,0	-1 998,3	4/2015	184 832,2	101 705,7	83 126,5
5/2015	29 435,8	28 729,7	706,1	5/2015	214 268,0	130 435,4	83 832,6
6/2015	52 298,5	25 902,1	26 396,4	6/2015	266 566,5	156 337,5	110 229,0
7/2015	46 458,8	33 664,6	12 794,2	7/2015	313 025,3	190 002,1	123 023,2
8/2015	33 164,3	48 470,2	-15 305,9	8/2015	346 189,6	238 472,3	107 717,3
9/2015	33 483,6	41 529,9	-8 046,3	9/2015	379 673,2	280 002,2	99 671,0
10/2015	37 463,1	34 112,5	3 350,6	10/2015	417 136,3	314 114,7	103 021,6
11/2015	45 632,1	35 182,3	10 449,8	11/2015	462 768,4	349 297,0	113 471,4
12/2015	52 109,7	58 839,2	-6 729,5	12/2015	514 878,1	408 136,2	106 741,9
	514 878,1	408 136,2					

- Rekapitulace zůstatku k 1.1.2015	70 961,5 (běžný účet) 805,8 (sociální fond) 215,1 (fond rozvoje a rezerv) 794,8 (fond oprav a modernizace bytového fondu)
- Rekapitulace zůstatku k 31.12.2015	87 146,2 (běžný účet) 924,5 (sociální fond) 96,8 (fond rozvoje a rezerv) 18 574,5 (fond oprav a modernizace bytového fondu)

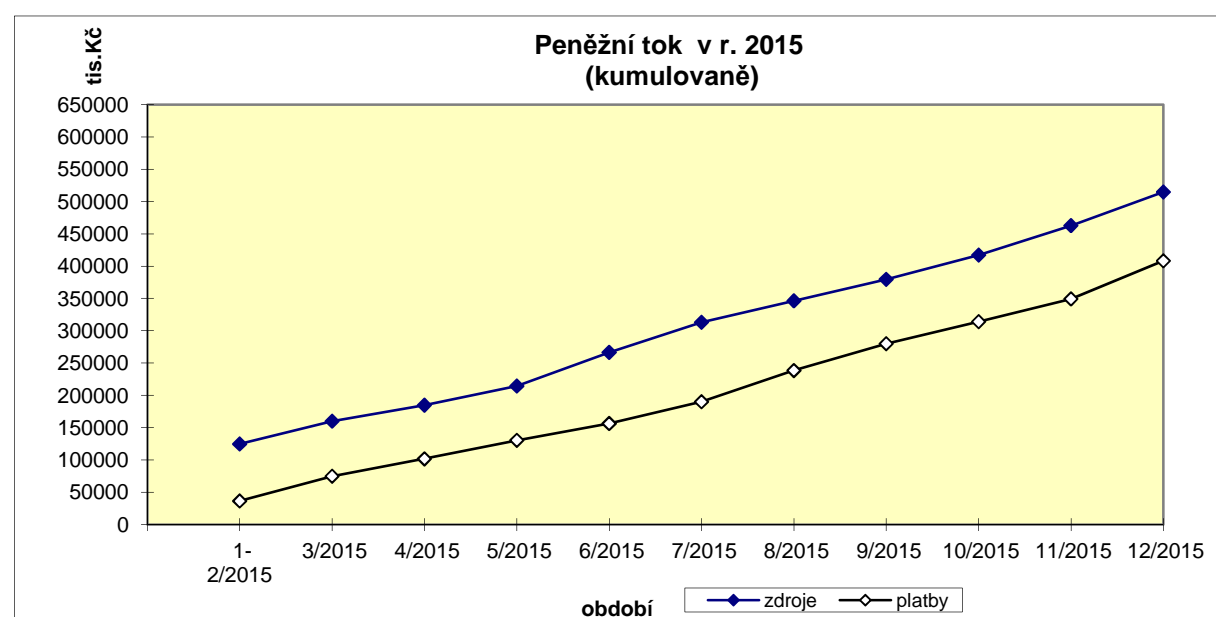
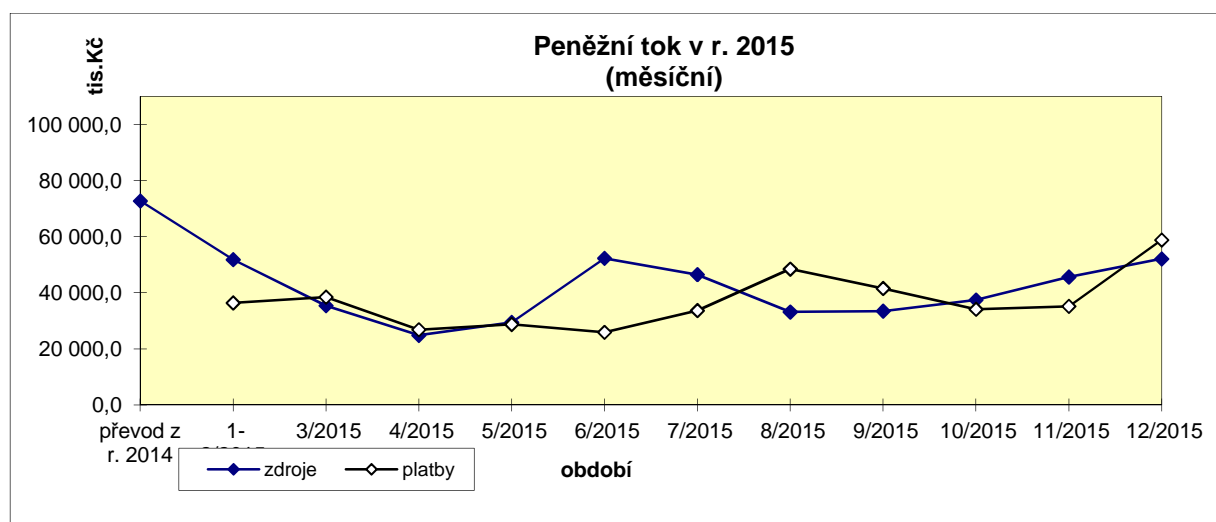

Tabulka č. 4 - Vybrané ukazatele rozpočtového hospodaření města Kopřivnice

Ř.	Členění dle rozp. skladby	Popis	2009 skutečnost	2010 skutečnost	2011 skutečnost	2012 skutečnost	2013 skutečnost	2014 skutečnost	2015 skutečnost
1	1	Daňové příjmy	237 869,26	225 216,85	217 147,40	241 248,99	259 625,07	275 736,45	274 034,99
2	1111	DPFO ze závislé činnosti	41 112,43	41 229,03	43 144,70	44 803,03	49 206,51	50 326,85	51 775,10
3	1112	DPFO z příznání (OSVČ...)	4 104,39	2 864,36	2 451,90	2 102,10	2 068,20	1 525,38	3 298,04
4	1113	DPFO z kapitálových výnosů	3 421,60	3 419,47	3 695,00	4 379,13	4 610,16	5 410,36	5 740,63
5	1121	Daň z příjmů právnických osob	42 684,73	41 682,15	38 658,10	40 537,31	46 552,76	51 795,42	52 480,64
6	1122	DPPO za obce	27 036,24	5 072,00	13 438,10	12 162,47	4 795,03	5 096,37	3 836,67
7	1211	Daň z přidané hodnoty	82 448,94	88 749,00	88 801,30	86 738,76	98 691,68	103 802,24	103 962,79
8	1511	Daň z nemovitostí	11 234,86	20 008,99	4 260,10	17 845,20	18 593,93	18 244,32	18 348,81
9	133x až 135x	Místní poplatky, poplatky v oblasti ŽP, výherní hrací přístroje ...	18 709,51	16 276,63	16 931,80	27 596,72	29 184,63	33 279,74	28 170,66
10	1361	správní poplatky	7 116,56	5 915,22	5 766,40	5 084,27	5 922,17	6 255,77	6 421,65
11	2	Nedaňové příjmy	14 733,43	34 145,92	36 534,80	31 831,70	28 284,35	45 228,03	44 085,25
12	21xx	Příjmy z vlastní činnosti, odvodů, úroků, pronájmu ...	9 785,31	8 434,23	11 637,60	11 216,90	9 922,71	12 864,29	16 026,29
13	22xx	Sankční platby (vratky transferů)	2 276,93	1 692,69	2 508,30	4 423,97	3 967,18	5 409,76	9 038,64
14	23xx	Příjmy z prodeje nekapitálového majetku a ostatní nedaňové příjmy	2 671,19	2 819,00	1 688,90	2 998,73	1 227,14	2 519,98	5 174,52
15	24xx	Splátky půjček	0,00	21 200,00	20 700,00	13 192,10	13 167,32	24 434,00	13 845,80
16	41xx	Neinvestiční přijaté dotace (transfery)	134 488,57	161 227,02	156 950,00	65 921,48	63 926,52	67 821,74	68 721,05
17		z toho 4112 - neinvestiční dotace v rámci souhrnného dot. vztahu	33 541,44	33 349,82	27 957,90	27 345,27	23 889,20	23 819,10	23 794,30
18	1+2+41xx	BĚŽNÉ PŘÍJMY CELKEM (ř. 1-17)	387 091,26	420 589,79	410 632,20	339 002,17	351 835,94	388 786,22	386 841,29
19	311x	Příjmy z prodeje kapitálového majetku	2 681,23	51 242,51	37 400,80	789,15	1 497,58	33 510,49	4 052,90
20	3xxx	Ostatní kapitálové příjmy	168,31	2 838,82	945,90	3 025,12	159,03	7 282,34	44,30
21	42xx	Investiční přijaté dotace (transfery)	13 187,10	60 772,13	57 432,40	121 217,92	90 515,72	65 188,37	51 162,28
22	3+42xx	KAPITÁLOVÉ PŘÍJMY CELKEM	16 036,64	114 853,46	95 779,10	125 032,19	92 172,33	105 981,20	55 259,48
23	1+2+3+4	PŘÍJMY CELKEM (ř. 18 + ř. 22)	403 127,90	535 443,25	506 411,30	464 034,36	444 008,27	494 767,42	442 100,77
24	5	BĚŽNÉ VÝDAJE (součet ř. 25 až ř. 30)	380 309,84	378 198,64	381 079,80	297 918,56	298 843,96	312 604,12	301 044,72
25	50xx	Výdaje na platy, ostatní platby za provedenou práci a pojistné	84 892,39	84 096,50	85 834,10	83 917,42	84 289,51	87 028,11	89 000,44
26	51xx	Neinvestiční nákupy a související výdaje	108 340,54	104 084,41	98 975,70	100 670,58	104 780,73	95 682,61	107 315,98
26a		v tom položka 5171 - opravy a udržování	43 487,22	40 074,30	33 447,70	33 892,30	42 877,64	30 935,15	46 045,55
27	52xx	Neinvestiční transfery soukromoprávním subjektům	32 522,85	25 695,51	27 492,90	23 744,22	13 169,25	13 276,09	14 384,52
28	53xx	Neinvestiční transfery	73 040,96	58 727,35	67 488,30	76 529,90	78 156,79	82 184,72	83 022,89

		veřejnoprávním subjektům							
29	54xx	Neinvestiční transfery obyvatelstvu	81 381,14	90 543,89	85 733,40	2 656,93	3 254,46	1 864,62	1 847,95
30	56xx až 59xx	Neinvestiční půjčené prostředky a ostatní výdaje	131,96	15 050,98	15 555,40	10 399,51	15 193,22	32 567,97	5 472,94
31	6	KAPITÁLOVÉ VÝDAJE	80 989,24	160 587,35	149 633,30	187 066,58	148 899,60	180 571,96	97 225,95
32	ř. 5 + ř. 6	VÝDAJE CELKEM	461 299,08	538 785,99	530 713,10	484 985,14	447 743,56	493 176,08	398 270,67
33	ř. 23 - ř. 32	ROZPOČTOVÉ SALDO PŘÍJMŮ A VÝDAJŮ	-58 171,18	-3 342,74	-24 301,80	-20 950,78	-3 735,29	1 591,34	43 830,10
34	1+2+41	Běžné příjmy (včetně neinvestičních dotací) ř. 18	387 091,26	420 589,79	410 632,20	339 002,17	351 835,94	388 786,22	386 841,29
35	5	Běžné výdaje (provozní vč. mimořádných oprav) ř. 24	380 309,84	378 198,64	381 079,80	297 918,56	298 843,96	312 604,12	301 044,72
36	ř. 34 - ř. 35	PROVOZNÍ SALDO BĚŽNÝCH PŘÍJMŮ A VÝDAJŮ	6 781,42	42 391,15	29 552,40	41 083,61	52 991,98	76 182,10	85 796,57
37		% podíl provozního salda na běžných příjmech	1,75	10,08	7,20	12,12	15,06	19,59	22,18
38	ř. 22 - ř. 31	SALDO KAPITÁLOVÝCH PŘÍJMŮ A VÝDAJŮ	-64 952,60	-45 733,89	-53 854,20	-62 034,39	-56 727,27	-74 590,76	-41 966,47
39	8123	Přijaté půjčky (+)	0,00	24 983,00	0,00	18 600,00	16 000,00	15 000,00	0,00
40	8124	Uhrazené splátky dlouhodobých půjček (-)	-10 544,78	-7 502,88	-9 931,80	-7 681,71	-8 467,81	-8 901,39	-10 127,46
41	8115	Změna stavu fin. prostředků na účtech ("+" znamená zapojení zůstatku z min. let na krytí rozpočtových výdajů, "-" znamená navýšení zůstatku z minulých let)	68 715,93	-14 137,40	34 233,50	10 032,49	-3 796,90	-7 689,95	-33 702,65
42		CELKEM FINANCOVÁNÍ	58 171,15	3 342,72	24 301,70	20 950,78	3 735,29	-1 591,34	-43 830,11
45		Zůstatky na rozpočtových účtech	91 420,54	105 557,92	71 324,41	61 291,92	65 088,82	72 778,77	106 741,93
46		Zůstatek z provozního salda po úhradě splátek úvěru	-3 763,36	34 888,27	19 620,60	33 401,90	44 524,17	67 280,71	75 669,11
47		Dluhová základna	286 144,13	292 712,59	281 640,10	300 425,96	311 798,62	344 783,58	341 914,54
48		Dluhová služba (splátky + úroky)	11 601,40	8 323,20	11 324,70	9 239,30	10 905,30	11 096,20	11 758,80
49		Vnitřní ukazatel dluhové služby (%) ř. 48/47	4,05	2,84	4,02	3,08	3,50	3,22	3,44
50		Nesplacený zůstatek úvěrů, půjček k 31.12.	21 820,30	39 300,40	29 368,60	40 286,90	47 819,10	53 917,70	43 790,20

Oblast výnosů a nákladů hospodářské činnosti města

V návaznosti na registraci města jako plátce DPH dochází od 1.8.2004 k oddělenému sledování hospodářské činnosti zajišťované přímo z úrovně odborů města. Z tohoto důvodu jsou některé dříve inkasované příjmy rozpočtu a vynakládané výdaje rozpočtu sledovány odděleně od rozpočtu jako výnosy a náklady hospodářské činnosti, tj. nevztahují se na ně pravidla obecně platná pro rozpočet.

Pro zhodnocení hospodářské činnosti města podle jednotlivých druhů hospodářské činnosti lze orientačně využít následující tabulku.

tis. Kč

Druh hospodářské činnosti	Výnosy	Náklady	Saldo (+ zisk, - ztráta)
Bytové domy (vč. nebytových prostor v bytových domech)	23 434,4	15 534,2	+ 7 900,2
Oblast nájmu nebytových prostor, pozemků a ostatních nájmu sledovaných z úrovně Městského úřadu Kopřivnice	17 918,9	17 735,6	+ 183,3
Hospodaření v městských lesích	2 349,9	1 653,9	+ 696
Ostatní (reklama, úroky, náhrady škody, daň z příjmů právnických osob ...)	233,9	127,5	-
Celkem	43 937,1	35 051,2	8 885,9

MONITORING STÍŽNOSTÍ A PETICÍ

V rámci města byly všechny přijaté stížnosti a petice projednávány a řešeny podle Pravidel pro přijímání, projednávání a vyřizování peticí a stížností – vnitroorganizační směrnice č. 9/2012 (dále jen „pravidla“) funkčně příslušnými útvary.

V roce 2015 oddělení soukromoprávní zaevidovalo celkem 11 stížností – tedy stejně jako v minulém roce a 3 petice, což znamená mírný pokles oproti minulému roku, kdy byly podány petice 4.

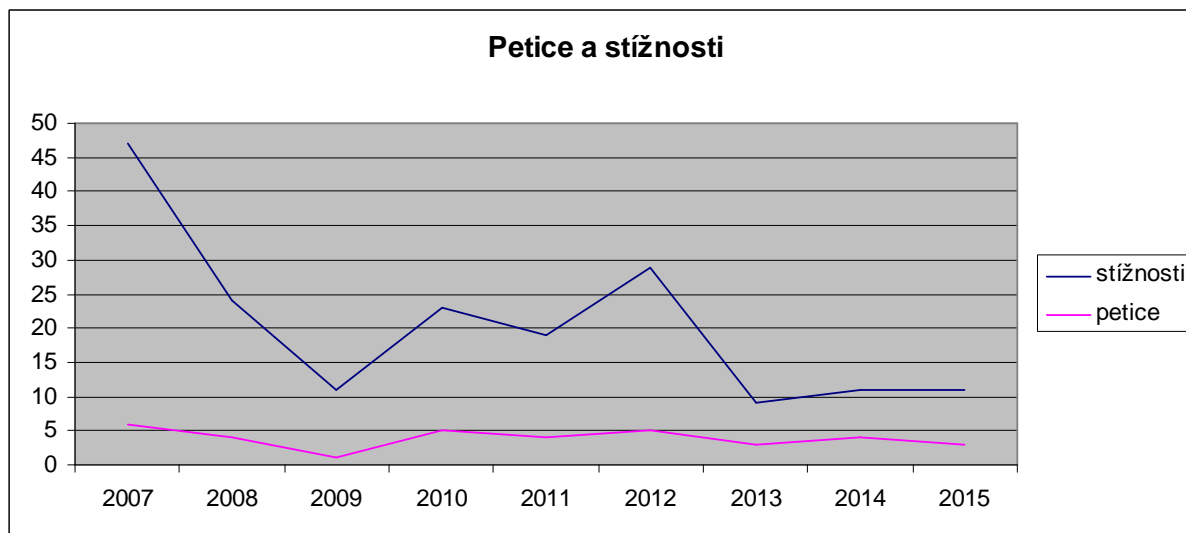

Lze konstatovat, že v souladu s čl. 7 pravidel byly stížnosti oddělením soukromoprávním postoupeny k prošetření níže uvedeným odborům a útvarům města:

- **Odbor životního prostředí** se vyjadřoval ve 2 případech (rušení nočního klidu nebo klidu ve dnech pracovního klidu),
- **Městská policie** se vyjadřovala také ve 2 případech (porušování dopravních předpisů a devastace veřejné zeleně),
- **Odbor sociálních věcí a zdravotnictví** se vyjadřoval v 1 případě (ke vztahům mezi nájemníky bytů v domě s pečovatelskou službou),
- **Odbor majetku města** se vyjadřoval v 1 případě (problematika dopravního značení),
- **Odbor správních činností** se vyjadřoval rovněž v 1 případě (provozování živnosti),
- **Krizový koordinátor** se vyjadřoval také v 1 případě (hlasitost hlášení místního rozhlasu).

Tři stížnosti vyřizovalo přímo oddělení soukromoprávní (vzájemné občanské spory a koordinované vyjádření tří odborů) a v jednom výše uvedeném případě spolupracoval na vyřízení i místostarosta města.

Souhrnně pak lze konstatovat, že z 11 stížností byly vyhodnoceny 4 stížnosti jako oprávněné, 4 stížnosti jako neoprávněných, 1 stížnost byla vyhodnocena jako částečně oprávněná a částečně nikoliv a ke 2 stížnostem nebylo město oprávněno se vyjadřovat. U stížností, které byly vyhodnoceny jako oprávněné, však nelze u převážné většiny z nich hovořit o porušení či zanedbání povinností ze strany města či jeho zaměstnanců. Jedná se spíše o reakci (upozornění) občanů na narušování společného soužití jinými spoluobčany.

V roce 2015 obdrželo oddělení soukromoprávní 3 petice, jejichž obsahem byla:

- žádost o přehodnocení vyhlášky regulující NONSTOPY v Kopřivnici,
- žádost o zajištění bezpečného průchodu z místní části Lubina – Dolní rolička dále do místních částí,
- žádost o zachování právní subjektivity ZŠ Mniší.

SOCIÁLNÍ VĚCI A ZDRAVOTNICTVÍ

Činnost odboru sociálních věcí a zdravotnictví zahrnuje jak výkon samostatné působnosti obce, tak přenesené působnosti. Tyto činnosti se často prolínají. Nezastupitelnou úlohu má odbor ve vztahu k veřejnosti, neboť právě komunikace s občany při řešení jejich problémů má vliv na celkový pohled na městský úřad.

Výkon samosprávy v sociální oblasti

Agenda žádostí o poskytnutí drobných příspěvků (darů) na činnost neziskových organizací v oblasti sociálně-zdravotních služeb a služeb s nimi souvisejících – byly doručeny 4 žádosti. Rada města vyhověla 3 žadatelům, kterým bylo poskytnuto z prostředků města prostřednictvím darovacích smluv celkem 23 500 Kč.

Srovnání vývoje agenda žádostí o poskytnutí drobných příspěvků (darů) v letech

	2012	2013	2014	2015
Počet žádostí	10	3	3	4
Celkem vyhověno	7	2	3	3
Celkem vyplaceno v Kč	11 600	3 000	6 000	23 500

Vyhrazená parkovací místa pro osoby se zdravotním postižením – v r. 2014 bylo podáno na odbor 8 žádostí – 3 žádostem bylo vyhověno. V této problematice odbor úzce spolupracuje zejména se SLUMEKEM, s. r. o., a odborem majetku města.

Na úseku **spolupráce s odborem majetku města – oddělením bytovým** podává odbor vyjádření k žádostem o udělení výjimky z Pravidel pro pronajímání bytů v majetku města – v r. 2015 to bylo v 10 případech, dále se odbor v 4 případech vyjadřoval k ubytování na ubytovně města a na ul. Horní. Nově od roku 2014 vede odbor evidenci žádostí o sociální bydlení, v roce 2014 bylo podáno 25 těchto žádostí – ve všech případech jim bylo vyhověno, v roce 2015 již 33 žádostí, přičemž bylo vyhověno 17 z nich.

Změnou legislativy přibyla od května 2015 obcím v samostatné působnosti povinnost vydat **souhlas či nesouhlas s ubytováním žadatele o dávku doplatek na bydlení** pro účely Úřadu práce při rozhodování o dávce. Odbor předložil radě města celkem 63 žádostí, přičemž rada vydala celkem 46 kladných stanovisek, 15 záporných a ve 2 případech stanoviska nevydala, neboť se zde klienti nezdržovali. Při rozhodování bylo přihlédnuto zejména k tomu, zda má klient trvalé bydliště v Kopřivnici, případně k dalším významným skutečnostem na základě individuálního posouzení.

Agenda „veřejného opatrovnictví“:

- agenda osob, kdy je město ustanoveno opatrovníkem občanovi města z důvodu omezení svéprávnosti,
- agenda, kdy se město vyjadřuje pro účely soudu k výkonu funkce opatrovníka občana na území města, který je omezeného ve svéprávnosti, či vyjádření k možnosti výkonu funkce opatrovníka občanovi, u něhož je vedeno soudní řízení o omezení svéprávnosti,
- agenda, kdy je město ustanoveno opatrovníkem v rámci správního řízení jiného orgánu veřejné správy, konkrétně nejčastěji opatrovníkem pro doručování dle správního řádu pro účely Úřadu práce.

Stejně jako v roce 2014 i v r. 2015 vykonávalo město funkci opatrovníka osobám omezeným ve svéprávnosti u 13 klientů (opatrovanců). Jedná se vždy o velmi problematické osobnosti, které žijí osaměle, nebo rodina odmítla tuto funkci převzít z různých důvodů. Opatrovanci města vyžadují stálý dohled, potřebu zavedení soc. služby, hospodaření s finančními prostředky, řešení dluhových záležitostí, přestupků apod. Celkem za sledované období roku 2015 bylo vykonáno 991 kontaktů (návštěvy v domácnosti, doprovod k lékaři atd.) s těmito osobami. Tato činnost je založena na mezioborové spolupráci zejména se zdravotnickými zařízeními, poskytovateli soc. služeb, soudy, policií, exekutorskými kancelářemi apod.

Odbor spolupracuje se soudem i v případech dalších osob, u nichž je rozhodnuto či se rozhoduje o změně svéprávnosti a tyto osoby mají trvalé bydliště na území města. Odbor prošetřuje a podává zprávy o poměrech

těchto osob a výkonu funkce jejich opatrovníků (zpravidla příbuzných či blízkých osob). V r. 2015 to bylo ve 29 případech.

V 7 případech bylo město ustanoveno opatrovníkem pro doručování pro účely Úřadu práce. Počet těchto případů se snaží odbor eliminovat zejména tím, že se podaří zkontaktovat osobu, které se Úřadem práce nedaří doručovat a osoba je odeslána k vyřízení si svých nedořešených záležitostí na úřad práce nebo se podaří dohodnout s rodinným příslušníkem, aby se této funkce ujal.

Evidence žadatelů o byty zvláštního určení (byty určené seniorům a osobám se zdravotním postižením) – od 1.7.2011 je uzavírání nájemních smluv realizováno na základě rady města schváleného pořadníku. V r. 2015 si podalo žádost 38 nových zájemců, převážně seniorů. S ohledem na tuto cílovou skupinu žadatelů se poměrně často projednávají žádosti o udělení výjimky z Pravidel, neboť situace těchto osob se obvykle nečekaně mění, kdy je třeba reagovat na tyto změny. Výjimky projednává a schvaluje rada města, která se snaží vyjít těmto žádostem vstříc. V průběhu roku se uvolnilo a nově obsadilo 18 bytů v domech s byty zvláštního určení, a to jak žadateli z pořadníku, tak na základě výjimky schválené radou města – z toho 16 na ul. České 320 a 2 na Masarykově náměstí 650.

Agenda úkolů vyplývajících z Pravidel pro nakládání s prostředky společenského aktivu v oblasti péče o nejstarší generaci města představovala především zajištění a spoluúčast při organizaci 5 společensko-kulturních akcí pro seniory v Kopřivnici (jarní a podzimní seniorská odpoledne) a místních částech Mniší a Vlčovice (3 akce). Dále byly zakoupeny 4 dárkové balíčky pro jubilanty, kteří projeví zájem o návštěvu zástupců města. Každoročně byla provedena návštěva seniorů z Kopřivnice v domovech pro seniory v okrese Nový Jičín – bylo předáno celkem 43 dárkových balíčků k vánocům s individuálních přáním každému z nich.

V rámci **Projektu Zdravé město a místní Agendy 21** se odbor sociálních věcí a zdravotnictví ve spolupráci s dalšími zainteresovanými odbory podílel na plnění aktivit Zdravotního plánu města Kopřivnice na léta 2014 – 2016. Odbor opět v roce 2015 realizoval projekt „Nekuřácké provozovny“ (<http://www.koprivnice.cz/index.php?id=nekuracka-provozovna-mesto-koprivnice>), kdy se mohli provozovatelé restauračních zařízení přihlásit k získání certifikátu „Nekuřácká provozovna“. Tento certifikát obdrželo na konci května 2015 celkem 15 provozoven, což je nárůst oproti loňskému roku o 2 provozovny.

V rámci **projektu „Od lokálního ke globálnímu“** podpořeného dotací Moravskoslezského kraje byly podpořeny aktivity zaměřené na dobrovolnictví (Prázdninové dobrovolnictví, Den sociálních služeb a vyhlášení osobnosti v sociální oblasti).

Kluby seniorů, aktivizace seniorů

V rámci odboru je **zajišťován provoz 2 Klubů seniorů** a částečná úhrada aktivit členů klubů v Kopřivnici a společného klubu Mniší – Vlčovice. Členové obou klubů vyvíjejí vlastní klubovou činnost – setkávání se při společenských hrách, procházkách v blízkém okolí, organizují poznávací či turistické zájezdy. Vedení obou klubů aktivně spolupracuje s odborem – provádí hodnocení aktivit, podávají náměty, připomínky, pracovníci odboru se účastní na některých jejich akcích apod.

Také v roce 2015 jsme pokračovali již 4. rokem v celoročním aktivizačním programu pro seniorskou veřejnost – „**Aktivní senior 2015 aneb Přijďte se k nám pěšky, na kole – za sportem, zábavou i poznáním**“.

Tento program obsahoval celkem 19 jednotlivých aktivit, u 15 aktivit byl hlavním organizátorem OSV, z toho:

- 8 vzdělávacích (Akademie 3. věku, trénování paměti, Seniorcomp - tyto aktivity zajišťovali partneři města v tomto projektu – Skautské centrum Vanaivan a Městská knihovna Kopřivnice), akce jednorázové – besedy (Expedice Bajkal), přednášky (Poskytnutí 1. pomoci – Jak na to?), výstavy (Šikovné ruce našich seniorů) – připravené odborem,
- 7 sportovních (tradiční akce - pěší i cyklovýlety, sportovní den pro seniory, novinky - den outdoorových aktivit, minigolf),
- 4 společensko-kulturní akce (jarní a podzimní seniorské odpoledne, zpívání při harmonice, zábavné soutěžní odpoledne).

Aktivizační program pro seniorskou veřejnost si rok od roku získává více příznivců a stálých návštěvníků, k nimž přirozeně přibývají další mladší senioři 60+. Zaznamenáváme také nárůst zájmu o aktivní zapojení seniorů formou nových námětů na jednotlivé aktivity, které se snažíme v následujícím roce realizovat. S přibývajícím počtem aktivních seniorů bychom někdy přivítali i praktickou pomoc při organizačně náročnějších akcích. S ohledem na vzrůstající zájem o jednotlivé aktivity musíme také hledat pro jejich realizaci větší prostory (klub seniorů TATRA, zasedací místnost 10. patro radnice).

Kromě tohoto programu běžel pravidelný **provoz 2 městských Klubů seniorů** – v Kopřivnici a společný klub Mniší – Vlčovice. Členové obou klubů vyvíjejí vlastní klubovou činnost – setkávání se při společenských hrách, procházkách v blízkém okolí, organizují poznávací či turistické zájezdy. Jejich činnost je částečně podpořena z prostředků města Kopřivnice. Dík patří zejména členům výborů obou klubů, kteří program pro své členy zpracovávají a jsou realizátory jejich akcí.

Plánování sociálních služeb

I v roce 2015 proběhla jednání pracovních skupin komunitního plánování, na kterých se jejich účastníci zabývali vývojem v oblasti sociálních služeb, informacemi o možnosti nominování osobnosti v sociální oblasti a naplňováním plánu. V rámci plánování sociálních služeb se uskutečnily tyto aktivity:

Kulatý stůl o sociálních službách v ZŠ a MŠ Motýlek (28.5.2015) – i v roce 2015 zaměřeno na objasnění problematiky nabídky a využívání sociálních služeb pro lidi se zdravotním postižením s důrazem na rozdíly mezi sociálními službami a školským zařízením.

Den sociálních služeb (15.6.2015) – v roce 2015 byl Den sociálních služeb spojen s informacemi o dobrovolnických aktivitách a o dobrovolnictví v akci pod názvem „Víte kde a jak pomáháme? Pomáhejte také.“ - výstava poskytovatelů v parku E. Beneše, které se zúčastnilo 26 organizací, které prezentovaly 34 služeb.

Osobnost v sociální oblasti – veřejné ocenění osobnosti v sociální oblasti za rok 2014 (15.6.2015) proběhlo v rámci Dne sociálních služeb. Setkání nominovaných s představiteli města se uskutečnilo v Lašské vile. Osobností v sociální oblasti za rok 2014 byla vyhlášena p. Zdeňka Galiová.

Konzultační skupina obcí - (15.6.2015) – každoroční setkání zástupců obcí, jejímž hlavním tématem je způsob financování sociálních služeb a tvorba sítě na území kraje se uskutečnilo za účasti zástupců z 12 obcí.

Rozšíření cílové skupiny uživatelů Denního stacionáře Kopřetina o osoby s těžkým zdravotním postižením a **podpora navazujících služeb na denní stacionář a transformované sociální služby** – jsou dlouhodobé úkoly vyplývající z komunitního plánu sociálních služeb. V roce 2015 odbor opětovně prověřoval všechny možnosti s ohledem na technické požadavky nových služeb a provozní možnosti stávající služby ve spolupráci se zainteresovanými aktéry (Sl. diakonie, Kopřetina, ZŠ a MŠ Motýlek, OMM). Výsledkem řady jednání a zpráv předkládaných v RM (3.11.2015, 15.12.2015) je schválený postup přípravy projektu „Přemístění Denního stacionáře Kopřetina do objektu na ul. Francouzská 1181“ a projektu „Vytvoření podmínek pro vznik nové sociální služby sociálně-terapeutické dílny v objektu na ul. Školní 926“.

Průběžně dochází k **aktualizaci stránek komunitního plánování** a e-katalogu poskytovatelů sociálních služeb - <http://www.socialnisluzbykoprivnice.cz/>.

Prevence kriminality a protidrogová prevence

V roce 2015 se uskutečnila celkem 3 setkání **komise prevence kriminality a protidrogové prevence**. Průběžně docházelo ke správě webových stránek prevence kriminality <http://prevence.koprivnice.org/>.

Zajímavou aktivitu v rámci prevence kriminality byla akce „**Nedáme se aneb jak se nestát obětí**“ (22.9.2015) - netradiční vzdělávací preventivní program pro seniory, jehož cílem je informování seniorů v tématech souvisejících s předváděcími či podobnými akcemi, na kterých se mohou stát oběťmi protiprávního nebo nemravního jednání ze strany organizátorů či prodejců. Aktivita byla realizována formou tzv. divadla Fórum. Představení se tematicky zaměřila na psychologické i socioekonomické hrozby předváděcích akcí. Odborně je projekt garantován PhDr. Romanou Mazalovou (autorka dokumentu Šmejdi).

Činnost romského poradce

Romský poradce provádí průběžně základní konzultace pro klienty, kteří projeví zájem a informační servis obcím ve správním obvodu a dotčeným neziskovým organizacím.

Dotační program

Odbor sociálních věcí a zdravotnictví zajištění agenda poskytnutí dotací v sociální oblasti. V prvním kole dotačního řízení byla rozdělena částka ve výši 921 tis. Kč (celková požadovaná částka od organizací činila 1 218 tis. Kč), ve druhém kole byla požadována od organizací částka 1 234 tis. Kč, přidělená částka činila celkem 606 tis. Kč.

Přehled organizací, kterým byly poskytnuty dotace v roce 2014

Organizace	Název projektu - účel	Částka v Kč
Charita Frenštát pod Radhoštěm	Charitní asistenční služba	11 000
Slezská diakonie	Archa Nový Jičín, chráněné bydlení	15 000
	Karmel Tichá, domov pro osoby se zdravotním postižením	10 000
	Eden Nový Jičín, denní stacionář	30 000
	Effatha Nový Jičín, sociálně terapeutické dílny	35 000
	Poradna rané péče MATANA	5 000
	celkem	95 000
OS při Dětském centru Kopřivnice	Podpora specializované dopravy	40 000
Renarkon, o. p. s.	Terénní program na Novojičínsku	100 000
Domov Jitka, o. p. s., Vsetín	Týdenní stacionář	10 000
Charita Kopřivnice	Charitní pečovatelská služba Kopřivnice	80 000
Centrum pro zdravotně postižené Moravskoslezského kraje, o. s.	Osobní asistence Novojičínsko	130 000
	Občanská poradna Nový Jičín, kontaktní místo Kopřivnice	223 000
	celkem	353 000
Salus, o. p. s.	Sociálně - aktivizační služby pro rodiny s dětmi	80 000
	Domov Salus - azylový dům	300 000
	celkem	380 000
„Máš čas?“ z. s.	Nízkoprahové denní centrum Racek	420 000
Therápon 94, a. s.	Sociální služby ve zdravotnických zařízeních	38 000
Moravskoslezský kraj	dle Smlouvy ... podpora sociálních služeb	488 550
Celkem		2 015 500

Metodická činnost odboru ve vztahu k organizační složce Klub Kamarád a příspěvkové organizaci Středisko sociálních služeb města Kopřivnice

Odbor se intenzivně věnoval metodické činnosti ve vztahu ke Klubu Kamarád a Středisku sociálních služeb města Kopřivnice, p. o. Společným tématem byl nový způsob financování sociálních služeb z prostředků státního rozpočtu, kdy nově dotaci z kapitoly MPSV od 1.1.2015 poskytuje Moravskoslezský kraj, a dále realizace projektu „Rozvoj infrastruktury sociálních služeb v Kopřivnici - nákup vybavení“. Projekt realizovalo město, kdy bylo nakoupeno nové vybavení:

- pro sociální službu nízkoprahové zařízení pro děti a mládež Klub Kamarád, který působí na ul. Francouzská 1181. Byl pořízen nový nábytek (stoly, židle, křesla, sedací soupravy atd.), výpočetní technika (sestavy PC, notebooky), hudební aparatura a sportovní vybavení (pingpongový stůl, stolní fotbalky, venkovní branky na fotbal a hokej).
- pro sociální službu – odlehčovací službu Domovinka – kde byly zakoupeny nové moderní polohovací postele, vestavěné skříně, polohovací křesla, speciální odkládací stolky k postelím a další vybavení ulehčující pobyt klientů a péči o klienty ze strany zaměstnanců (např. pomůcky pro přesun klientů).

Obě zařízení současně provedly úpravy prostor, ve kterých jsou služby poskytovány, např. výměna podlahové krytiny, výmalba atd. Projekt přispěl ke zkvalitnění poskytování sociálních služeb, což ocení zejména klienti.

Zejména v druhé polovině roku se zintenzivnila spolupráce odboru a Střediska sociálních služeb města Kopřivnice, p. o., a to v souvislosti s realizací aktivity komunitního plánování - Rozšíření cílové skupiny uživatelů Denního stacionáře Kopřivnice o osoby s těžkým zdravotním postižením a podpora navazujících služeb na denní stacionář a transformované sociální služby. Dne 3.12.2015 proběhlo setkání s veřejností a zejména uživateli sociálních služeb Denní stacionář Kopřivnice a jejich rodinnými příslušníky, kde byli přítomní informováni o navrženém způsobu realizace aktivity, který byl následně předložen radě města.

Výkon státní správy v sociální oblasti

Od roku 2012 vykonává město v přenesené působnosti s agenda sociální práce. Obce tak mají možnost jak pracovat s klienty při řešení jejich nepříznivé sociální situace a napomáhat tak při jejich sociálním začleňování, a to nejen těm, kteří pobírají nějakou dávku. Sociální práce se takto vykonává sociální práci nejen na území města, ale v celém správním obvodu obce s rozšířenou působností.

Sociální práce v Kopřivnici je zaměřena **na všechny cílové skupiny**, osoby sociálně vyloučené i osoby a rodiny sociálním vyloučením ohrožené. Jedná se především o klienty, kteří se dostali do těžké sociální, finanční či bytové situace, kterou již nejsou schopni vlastními silami řešit. **Spolupráce se sociálním pracovníkem je vždy dobrovolná, řídí se zásadami mlčenlivosti, důvěrnosti, rovnocenného přístupu a aktivního přístupu klienta.**

Sociální práce je takto poskytována jak ambulantně, tj. na úřadě zejména v době úředních hodin, ale také terénní formou, jednorázově či opakovaně na základě požadavků klienta či povahy řešeného problému s klientem.

Sociální práce se zaměřují zejména na pomoc při orientaci v působnostech jednotlivých institucí, administrativní pomoc (vyplňování tiskopisů, sepisování návrhů k soudu atd.), pomoc při orientaci v problému klienta a stanovení etap jeho řešení.

Sociální pracovník se často stává prostředníkem mezi klientem a společností (veřejnou správou, institucemi zprostředkujícími navazující služby apod.). Nástroji sociální práce jsou rozhovor s klientem, pomoc s listinami, zastupování klienta, jeho doprovázení či spolupráce s dalšími institucemi, organizacemi, odborníky a dále sociální pracovník zprostředkovává služby a aktivity a stimuluje klienta k aktivnímu a zodpovědnému přístupu k jeho problému, zvyšuje jeho schopnost řídit si svůj život samostatně. Činnost sociálního pracovníka doplňuje standardní služby pracovníků úřadů práce a jednotlivých sociálních služeb.

Jednou z činností sociální práce je i poskytování poradenství, zejména v následujících situacích:

- problémy plynoucí z nízkých příjmů,
- riziko ztráty bydlení či absence bydlení,
- zadlužení,
- neschopnosti hospodařit s finančními prostředky,
- ztráta zaměstnání a dlouhodobá nezaměstnanost,
- pomoc v problematice pracovně-právní,
- problémy vyplývající ze zneužívání alkoholu, omamných a psychotropních látek, ze závislosti na hracích automatech,
- ohrožení sociálním vyloučením v důsledku stáří či zdravotního postižení,
- ohrožení práv osob před a po omezení svéprávnosti,
- výkon opatrovnictví,
- pomoc s výběrem a zprostředkováním vhodné sociální služby
- a další.

Provádění komplexního sociálního poradenství vyžaduje rozsáhlou znalost různých oblastí práva (pracovní, rodinné, sociální, trestní atd.) včetně orientace v kompetencích jednotlivých úřadů, poskytovaných sociálních službách a dalších službách vhodných k využití klienty. Nezbytným předpokladem kvalitního výkonu sociální práce je navázání spolupráce se všemi zainteresovanými organizacemi jak ve městě, tak mimo něj.

Počet klientů sociální práce

	Počet klientů					Počet intervencí ve sledovaném roce				
	Nově zaevidovaní ve sledovaném roce			Celkem k 31.12.	Klienti, se kterými se aktivně ve sledovaném roce pracovalo		Jedno- rázových		Opakovaných	
	2013	2014	2015		2014	2015	2014	2015	2014	2015
se zdravotním postižením nebo duševním onemocněním	422	289	285	1119	256	1060	572	1139	117	129
pečující o osoby závislé na péči jiné osoby	73	45	11	39	14	11	159	59	44	62
s různým stupněm omezení / způsobilosti k právním úkonům	43	15	18	81	45	41	384	355	159	222
ohrožené sociálním vyloučením	21	37	8	14	11	2	30	28	46	16
ohrožené rizikovým způsobem života	50	12	28	464	69	60	170	146	198	404
oběti agrese, trestné činnosti a domácího násilí	14	12	0	22	6	9	5	0	14	13
bez přístřeší či v neadekvátním bydlení	139	141	57	362	305	116	192	89	366	751
nezaměstnaní a osoby s materiálními problémy	453	198	17	584	493	78	312	69	856	574
rodiny s dětmi	78	93	4	70	83	33	130	62	276	144
senioři (65 let a více)	x	x	219	781	x	712	x	904	x	66
neschopné splácet závazky a pohledávky	x	x	10	46	x	31	x	30	x	113
další skupiny osob	185	482	531	559	89	548	136	703	127	327

Rozdělení jednotlivých klientů do cílových skupin se děje podle toho, jaký problém s daným klientem pracovník v danou chvíli řeší primárně. Často však dochází ke kumulaci problémů, proto je klient zařazen do cílové skupiny podle aktuálně převažujícího problému.

V roce 2015 výrazně přibýlo klientů se zdravotním postižením, což úzce souvisí s nutností výdeje nového označení motorového vozidla pro držitele průkazu ZTP a ZTP/P, jejichž platnost končila k 31.12.2015. Těmto klientům bylo současně podáno i odborné sociální poradenství. Nově je od roku sledována cílová skupina senioři. Dlouhodobá strategie města v oblasti bydlení, kdy v minulosti vznikla ubytovna města, rozšířilo se azylové bydlení, byl vypracován systém přidělování bytů atd., se začíná projevovat i v rámci sociální práce, o čemž svědčí i snižující se počet nově evidovaných klientů cílové skupiny osoby bez přístřeší či v neadekvátním bydlení. Naopak s novými i stávajícími klienty se pracuje intenzivněji.

Stále častěji se na sociální pracovníky obracují občané, ale také odborná veřejnost, s žádostí o řešení problému občanů, u kterých se domnívají, že trpí nějakou formou duševní poruchy. Možnosti sociálních pracovníků jsou v tomto velmi omezené, neboť sociální práce je založena na dobrovolnosti ze strany klienta. Přesto se sociální pracovníci snaží s těmito občany navázat spolupráci. Jedná se o velmi náročnou a dlouhodobou práci nejen se samotným klientem, ale také jeho širším okolím, zejména rodinou.

Nezbytnou činností sociálních pracovníků je práce v terénu - provádění **sociálních šetření**.

Srovnání počtu sociálních šetření v letech

	2012	2013	2014	2015
Počet sociálních šetření	675	303	427	400

Součástí sociální práce je také **činnost sociálního kurátora**, tedy činnost s klienty ve všech fázích trestního řízení i po jeho skončení (ve výkonu trestu odnětí svobody, případně ve výkonu vazby, i na svobodě) včetně vedení rejstříků osob nacházejících se ve výkonu trestu či vazby a osob propuštěných z výkonu trestu či vazby.

Srovnání údajů sociálního kurátora v letech

Počet/rok	2011	2012	2013	2014	2015
Osoby evidovány v přírůstkovém rejstříku	119	166	121	98	36
Počet propuštěných osob	44	52	58	26	31
Z toho propuštěné osoby s TP jiného správního obvodu			3	4	2
Po propuštění se k sociálnímu kurátorovi dostavilo	24	29	42	13	28
Počet osob (nacházející se ve VT) jimž byla poskytována pomoc v průběhu trestního řízení	7	10	45 (15)	36 (10)	49
Počet provedených šetření	19	17	30	15	11
Přijaté písemnosti z okresních soudů	33	56	102	86	133
Přijaté písemnosti z věznic	94	253	192	190	141

Stoupá počet klientů kurátora, kterým byla poskytnuta pomoc v průběhu trestního řízení. Byl zaznamenán výrazný nárůst osob, které se po propuštění dostavily ke kurátorovi, což je zřejmě způsobeno dobrou komunikací kurátora s osobami ve výkonu trestu.

V rámci spolupráce se soudy, bylo sociálním kurátorem navštíveno celkem 11 obviněných osob za účelem zjištění jejich sociální a majetkové situace pro posouzení nároku na bezplatnou obhajobu.

Péče o rodinu a děti

V oblasti péče o rodinu a děti je specifická **činnost oddělení sociálně právní ochrany dětí**, tedy činnost sociálních pracovníků s rodinami a dětmi.

Co se rozumí sociálně-právní ochranou dětí, vyjadřuje konkrétně zákon č. 359/1999 Sb., o sociálně-právní ochraně dětí, ve znění pozdějších předpisů, který vymezuje sociálně-právní ochranu dětí v § 1 jako:

- ochranu práva dítěte na příznivý vývoj a řádnou výchovu,
- ochranu oprávněných zájmů dítěte, včetně ochrany jeho jmění,
- působení směřující k obnovení narušených funkcí rodiny.

Nezastupitelnou úlohou oddělení sociální právní ochrany dětí je i poskytování poradenství rodinám s dětmi. Sociální práce je poskytována bezplatně.

Od roku 2013 jsou v činnosti orgánu sociálně právní ochrany využívány nové instituty a metody sociální práce, jako například:

- Metoda sociální práce „**případové konference**“. Jedná se o nástroj multidisciplinární spolupráce při řešení případu ohroženého dítěte – setkání rodiny a odborníků s cílem hledání vhodného řešení problému, který má vliv na funkci rodiny, tedy na děti. Orgán sociálně-právní ochrany dětí je povinen uspořádat případovou konferenci vždy před podáním návrhu k soudu na některé z opatření, kterými se zasahuje do rodičovské zodpovědnosti rodičů.

- Výrazně se mění podmínky náhradní rodinné výchovy, tedy pěstounské péče a poručenství. Došlo mimo jiné k úpravě práv a povinností osob pečujících (osob majících dítě v pěstounské péči) a osob v evidenci žadatelů o náhradní rodinnou péči. Jejich práva a povinnosti jsou upravena v dohodě o výkonu pěstounské péče. Účelem dohody o výkonu pěstounské péče je zajištění pomoci pěstounům.

Rok 2014 byl zaměřen na vytvoření **Standardů kvality orgánu sociálně právní ochrany dětí v Kopřivnici**. Jedná se o soubor kritérií, nezbytných pro kvalitní výkon sociálně právní ochrany dětí, které jsou povinny orgány sociálně-právní ochrany od 1.1.2015 naplňovat. Jedná se nejen o popis činností orgánu sociálně právní ochrany, ale také zajištění materiálních, technických a personálních podmínek. Za tímto účelem byl od 1.4.2014 do 30.6.2015 realizován **projekt „Zvyšování kvality činnosti OSPOD Kopřivnice“**. Celková výše čerpané dotace z Operačního programu Lidské zdroje a zaměstnanost činila 1 478 tis. Kč. Z projektu bylo zřízeno nové pracovní místo na oddělení sociálně-právní ochrany včetně vybavení pro tohoto pracovníka, byla vybavena speciální místnost pro individuální práci s klienty, vytvořily se standardy kvality sociálně-právní ochrany za pomoci externího experta, pracovníci oddělení se zúčastnili školení na téma standardy kvality. Byl vytvořen odkaz na sociálně-právní ochranu dětí na stránkách města: <http://www.koprivnice.cz/index.php?id=socialne-pravni-ochrana-deti>.

Stejně jako v uplynulých letech realizovaly pracovnice OSPOD přednášky pro žáky osmých tříd všech základních škol celého správního obvodu. V přednáškách je obsažena stručná charakteristika OSPOD (předmět činnosti, úloha, sídlo, instituce s tímto orgánem související), problematika týraných a zneužívaných dětí a odpovědnost mládeže za protiprávní jednání a soudnictví ve věcech mládeže. Přednášky jsou v rozsahu dvou vyučovacích hodin. Děti mají možnost během přednášky klást dotazy, mohou tak činit i během přestávky písemně anonymně.

V roce 2015 proběhly 3 jednání Komise sociálně právní ochrany. Členové komise se seznámili s činností nových organizací pro děti, které je možné v rámci činnosti orgánu sociálně právní ochrany dětí využívat. Konkrétně se zde představily neziskové organizace Domino a Na dlani, o. p. s., které působí v Novém Jičíně a zaměřují se na pěstounskou péči, a Středisko výchovné péče v Novém Jičíně.

Základní údaje k činnosti oddělení sociálně právní ochrany dětí jsou shrnuty v následující tabulce:

Přehled základních činností OSPOD - statistika:

Úkony v SPO/počet	2012	2013	2014	2015
Počet dětí do 18 let ve správním obvodu ORP	nesledováno	7 725	7 338	7 482
Počet pracovníků OSPOD	8	8	9	9
Evidovaný počet rodin k 31.12. (Om+Nom)	2 605	2 552	2 784	897 ¹
Klienti kurátora pro mládež: do 15 let/nad 15 let	59/93	44/54	43/48	86/94
Na základě rozhodnutí soudu umístěno dětí:				
- v ústavní péči	8	11	6	4
- v péči osvojitelů, pěstounů	3	2	6	4
- v péči pěstounů na přechodnou dobu	nesled.	nesled.	0	5
- do péče jiných fyz. osob než rodičů	5	2	4	3
Počet dětí v pěstounské péči a poručenství	44	39	40	46
Počet dětí umístěných do ZDVOP ²	16	9	9	5
Počet dětí, kterým bylo uloženo výchovné opatření	9	7	7	12
Počet dětí v ústavní péči	36	42	30	31
Počet návštěv soc. pracovníků u dětí v úst. péči	151	146	112	124

¹ Výrazný pokles je způsoben změnou legislativních předpisů týkajících se vedení a evidence spisové dokumentace

² Zařízení pro děti vyžadující okamžitou pomoc

- ve vazbě nebo VTOS	2	0	0	0
Počet provedených šetření v rodinách	846	586	546	587
Počet návštěv pracovníků v ostatních zařízeních	48	40	29	34
Počet jednání u jiných institucí (OSZ, PČR, notář)	64	51	40	42
Počet zástupů u soudu (osobní účast)	152	161	169	182
OSPOD ustanoveno opatrovníkem	436	430	358	330
Počet nově zaevidovaných spisů	300	262	232	379
Počet dětí, u nichž je stanoven dohled/návštěv				
- soudem	55/241	57/189	30/112	11/38
- obcí	3/7	4/5	2/6	0/0
Počet odsloužených hodin pracovní pohotovosti zaměstnanců OSPOD celkem/výjezdy v hodinách	6 778/5	6 728/11	6 717/12	6 737/1

V roce 2015 došlo k nárůstu počtu klientů kurátora pro děti a mládež. Toto je spojeno s tím, že se zvýšil počet oznámení základních škol týkajících se neomluvené absence, kázeňských přestupků a výchovných problémů žáků. S těmito dětmi je následně na OSPOD veden výchovný pohovor. Zároveň je v rámci jednání s jejich zákonnými zástupci poskytováno poradenství, případně je přijato výchovné opatření.

Péče o osoby se zdravotním postižením a seniory

Péče o seniory a osoby se zdravotním postižením zahrnuje nejen klasickou sociální práci včetně odborného poradenství, ale také následující činnosti:

- **vydávání označení vozidel O7** – parkovací průkazy označující vozidlo přepravující osobu těžce zdravotně postiženou, která je držitelem průkazu ZTP s výjimkou osob postižených úplnou nebo praktickou hluchotou nebo držitelem průkazu ZTP/P (dle § 67, odst. 1,2, zákona č. 361/2000 Sb., o silničním provozu)

Srovnání agendy vydávání označení vozidel O7 v letech

	2012	2013	2014	2015
Počet vydaných označení	620	244	228	955

- **ustanovení zvláštního příjemce důchodu (dle § 10a § 118 zákona č. 582/1991 Sb., o organizaci a provádění sociálního zabezpečení)** v případě, že osoba vzhledem ke svému zdravotnímu stavu není schopna důchod přijímat a nemá ustanoveného opatrovníka

Srovnání agendy zvláštního příjemce důchodu v letech

Počet	2012	2013	2014	2015
- správních rozhodnutí	27	13	12	17
- z toho kladné rozhodnutí	9	7	8	9
- z toho zastaveno	2	2	0	1
Celkem zvláštních příjemců	22	24	22	18
z toho zvláštním příjemcem město Kopřivnice	nesledováno	nesledováno	6	6

- **sociální pohřby** (dle § 5 zákona č. 256/2001 Sb. - povinnost zajištění pohřbení lidských pozůstatků na území obce) – zajištění pohřbu osobám, kterým nikdo nezajistil pohřbení v době stanovené zákonem o pohřebnictví. Náklady na pohřebné se vymáhají v rámci dědického řízení, není-li dědictví, žádá se o úhradu nákladů na Ministerstvu pro místní rozvoj.

Srovnání agendy sociálních pohřbů v letech

	2012	2013	2014	2015
Počet pohřbů	1	2	4	9

V roce 2015 došlo k výraznému nárůstu „sociálních pohřbů“. Tento trend je zřejmě způsoben narůstajícími náklady na pohřeb a zvyšujícím se počtem osob, pro které je částka za pohřeb výrazným zásahem do rodinného rozpočtu, který si nemohou dovolit. Průměrná cena sociálního pohřbu činí cca 10 tis. Kč.

- **uzavírání smluv o poskytování pobytových sociálních služeb za osoby, které s ohledem na zdravotní stav nejsou schopny smlouvě porozumět a podepsat ji (dle § 91 zákona č. 108/2006 Sb.) a nejsou omezeny ve svéprávnosti.** Jedná se o uživatele Domova Příbor, Střediska sociálních služeb města Kopřivnice, Polikliniky Kopřivnice či Domova seniorů OASA v Petřvaldíku.

Srovnání agendy uzavírání smluv dle § 91 zákona č. 108/2006 Sb.

	2012	2013	2014	2015
Počet uzavřených smluv	24	11	21	32

Oblast zdravotnictví

Odbor sociálních věcí a zdravotnictví vydává za poplatek recepty a žádanky na omamné látky registrovaným zdravotnickým zařízením včetně lékařům. V roce 2015 bylo distribuováno 33 ks receptů a 5 ks žádanek.

Odbor sociálních věcí a zdravotnictví metodiky řídí následující organizace města

Klub Kamarád

Sídlo: Francouzská 1181, Kopřivnice

Pobočka: Horní 1114, Kopřivnice

Klub Kamarád (organizační složka města) je sociální službou nízkoprahové zařízení pro děti a mládež od 6 do 26 let z Kopřivnice nebo pohybující se na území města, kteří se mohou setkat se složitou životní situací nebo svým chováním do konfliktu s normami společnosti, nevyužívají či nechtějí využívat běžných sociálních, vzdělávacích a volnočasových služeb nebo mají již nějaký problém. Současné právní normy kladou do popředí podporu samostatné aktivity uživatelů, partnerský přístup pracovníků k uživatelům a také smluvní princip při poskytování sociální služby. Posláním Klubu Kamarád je nabídnout dětem a mládeži bezpečný prostor k trávení volného času, a pokud budou potřebovat, tak je podpořit a pomoci jim.

Cílem Klubu Kamarád je:

- orientace ve vztazích a všech situacích, ve kterých si mladý člověk neví rady,
- pomoc se vzděláváním, se zdravím,
- zprostředkování kontaktu se společenským prostředím,
- pomoc s uplatněním na trhu práce,
- rozvíjení a podpora schopností, samostatnosti a možnosti mladých lidí ve společnosti.

Základní statistické údaje o sociální službě	2010	2011	2012	2013	2014	2015
Počet evidovaných klientů celkem	551	676	774	867	955	1079
Počet klientů v daném roce	391	359	307	334	327	294
Aktivních klientů	387	176	127	148	192	211
Počet uzavřených nových dohod	38	24	15	21	44	19
Průměrná návštěvnost - klientů/den (Francouzská)	44	38	25,5	23	21	19,3
Průměrná návštěvnost - klientů/den (Horní)	6,5	7	7,5	6	7	5,3

V roce 2015 byl Klub Kamarád otevřen 230 dní, z toho 200 dní v pobočce KK na Francouzské a 30 dní v klubu na Horní a 29 dní se konaly víkendové akce a tábor Klubu Kamarád.

Střediska sociálních služeb města Kopřivnice, příspěvkové organizace

Sídlo: Česka 320, Kopřivnice

Středisko soc. služeb města Kopřivnice spravuje **domy s byty zvláštního určení (pro seniory a osoby se zdravotním postižením):**

1. na ul. České 320 – 95 bytových jednotek,
2. na Masarykově náměstí 650 - 27 bytových jednotek.

V obou domech je poskytována pečovatelská služba.

Středisku soc. služeb města Kopřivnice poskytuje tyto registrované sociální služby:

Pečovatelská služba je terénní služba vykonávaná v domácnostech občanů města Kopřivnice a místních částech. Sociální služba je poskytována převážně jako terénní ambulantní, osobám se sníženou soběstačností z důvodu věku, chronického onemocnění nebo zdravotního postižení. V roce 2015 využilo službu celkem 87 uživatelů.

Odlehčovací služba je časově omezena pobytová soc. služba s kapacitou 14 lůžek v budově na ul. České 320. Je poskytována osobám, o které je jinak pečováno v jejich přirozeném sociálním prostředí. Služba je prioritně směřována k pečující osobě na dobu nutnou pro nezbytný odpočinek. Délka poskytované služby je omezena na dobu max. 6 měsíců a v roce 2015 byla služba poskytnuta 81 uživatelům.

Azylový dům se sídlem na ul. Horní 1114 včetně jedné bytové jednotky jakožto druhý stupeň azylového bydlení je sociální služba pobytová s kapacitou 25 lůžek, poskytovaná na přechodnou dobu (zpravidla nepřekračující 1 rok) osobám v nepříznivé sociální situaci, spojené se ztrátou bydlení. V roce 2015 službu využilo 62 klientů.

Noclehárna je pobytová služba pro osoby bez přístřeší, které mají potřebu využití hygienického zařízení a přenocování. Kapacita zařízení je 15 osob. Sociální služba na Horní ul. č. 1114 byla v roce 2015 využita celkem v 1706 případech (tj. noclehy).

Denní stacionář Kopřetina se sídlem ve Vlčovicích 76 a kapacitou 20 osob poskytuje ambulantní službu osobám, jejichž situace vyžaduje pravidelnou pomoc jiné fyzické osoby. Uživatelé této služby jsou dospělí lidé starší 18 let. V průběhu roku 2015 navštěvovalo denní centrum 24 uživatelů.

Domácí zdravotní péče je terénní zdravotní služba vykonávaná zdravotními sestrami v domácnostech na doporučení lékaře. V roce 2015 byla poskytnuta služba 215 klientům.

Další poskytovatelé sociálních služeb na území města

SALUS, o. p. s. - Domov pro rodiče a děti v nouzi, krizové centrum pro děti a mládež

Sídlo: Kopřivnice, Tyršova 1015

Poskytuje dočasné ubytování a služby pro rodiče a děti v nouzi.

Kapacita zařízení: 18 míst.

Organizace poskytuje služby azylový dům a sociálně aktivizační službu pro rodiny s dětmi, k 31.12.2015 ukončila činnost krizového centra pro děti v nouzi.

V r. 2015 využilo služeb azylového domu celkem 34 osob, z toho 10 z Kopřivnice.

Charita Kopřivnice

Charita Kopřivnice je organizační součástí Charity Česka republika, jejímž zřizovatelem je římskokatolická církev. Charita zabezpečuje pomoc při zvyšování nebo udržení soběstačnosti formou ošetrovatelské a pečovatelské služby osobám se sníženou soběstačností.

Ošetrovatelská služba je odborná zdravotní péče, kterou poskytují kvalifikované zdravotní sestry na základě indikace ošetřujícího lékaře a je hrazena zdravotními pojišťovnami. Rodinám jsou také poskytovány zdravotní pomůcky.

V rámci pečovatelské služby je dle individuálních potřeb uživatelů využíváno především těchto úkonů: donáška obědů, nákupy, úklidy, praní, doprovod, ale i podání jídla, hygiena apod.

Charita dále provozuje Dům pokojného stáří v Mořkově.

V roce 2015 využilo služeb Charity 48 uživatelů, z toho 22 z Kopřivnice.

Adresa: Štefánikova 1163, Kopřivnice

Telefon: 556 813 637

E-mail: charita.koprivnice@tiscali.cz, jar.van@centrum.cz

www: [www: www.charitakoprivnice.cz](http://www.charitakoprivnice.cz)

IČO: 44937342

Občanská poradna Nový Jičín, kontaktní místo Kopřivnice

Provozovatelem Občanské poradny je Centrum pro zdravotně postižené Moravskoslezského kraje, o. p. s.

Občanská poradna je sociální službou registrovanou podle zákona č. 108/2006 Sb., o sociálních službách, poskytovanou se zaměřením na osoby, které se dostaly do nepříznivé sociální situace a nedokážou ji řešit vlastními silami. Služba je bezplatná, zajišťovaná sociálními pracovníky s vysokoškolským vzděláním. Poradenství probíhá v oblasti: sociálních dávek, sociální pomoci, pracovně právních vztahů a zaměstnanosti, bydlení, rodiny a mezilidských vztahů, majetkoprávních vztahů a náhradě škody, finanční a rozpočtová, školství a vzdělávání,

ochrana spotřebitele. Občanská poradna nenahrazuje specializované poradny (např. advokátní kanceláře, klinické psychology) a neradí v komerčních záležitostech. V roce 2015 poradnu navštívilo 2 624 klientů, z toho 1 054 klientů z Kopřivnice.

Adresa detašovaného pracoviště: Sokolovská 9, 741 01 Nový Jičín

Telefon/fax: 556 709 403

Adresa pobočky detašovaného pracoviště: Štefánikova 1163, 742 21 Kopřivnice

Telefon: 556 879 634

E-mail: zp.novyjicin@czp-msk.cz

www: www.czp-msk.cz

Návštěvní hodiny pobočky detašovaného pracoviště:

Pondělí: 9:00- 12:00, 13:00-16:00; úterý čtvrtek: 9:00-12:00, 13:00-16:00 – celý den pro objednané

Osobní asistence Kopřivnice

Provozovatelem služby Osobní asistence Kopřivnice je Centrum pro zdravotně postižené Moravskoslezského kraje, o. p. s. Služba je určena osobám, které mají sníženou soběstačnost z důvodu vysokého věku, chronického onemocnění nebo zdravotního postižení, jejichž situace vyžaduje pomoc jiné fyzické osoby. Služba je zajišťovaná osobám z města Kopřivnice a jeho místních částí. Minimální věk uživatele služby je 6 let. Posláním osobní asistence je individuálně pomáhat osobám se zdravotním postižením a seniorům překonávat jejich nepříznivou sociální situaci způsobenou změnou zdravotního stavu nebo vysokým věkem, a to prostřednictvím kvalifikovaného osobního asistenta. Ten uživatele podporuje a provází v jeho přirozeném prostředí a pomáhá mu k soběstačnosti a schopnosti se plnohodnotně zapojit do běžného života. V roce 2015 službu využilo celkem 6 uživatelů z města Kopřivnice nebo jeho místních částí.

Návštěvní hodiny koordinátora osobní asistence pro zájemce/uživatele:

Úterý: 8:00-12:00 13:00-16:00 (pro objednané, Štefánikova 1163, 742 21 Kopřivnice, kanc. č. 642, tel. 556 879 634); středa: 8:00-12:00 13:00-17:00 (Detašované pracoviště Nový Jičín, Sokolovská 9, 741 01 Nový Jičín, tel.: 556 709 403

Vedoucí detašovaného pracoviště: Mgr. Tereza Wiltschová

Nízkoprahové denní centrum Racek

Provozovatelem zařízení je nezisková organizace „Máš čas?“, z. ú. Sociální služba určená lidem bez přístřeší, dokladů, financí a v nouzi, kdy jim nabízí podporu v řešení jejich životní situace a zejména prostor. Služba je poskytována zdarma.

V roce 2015 službu využilo 97 klientů z toho 72 z Kopřivnice.

Adresa: Horní 1113, Kopřivnice, 742 21

Telefon: 790 232 245, 244

E-mail: ndcracek@seznam.cz

Otevírací doba: Pondělí až pátek od 8.00-13.00 hod (letní provozní doba) – 14.30 (zimní provozní doba)

Terénní program na Novojičínsku

Provozovatel zařízení je Renarkon, o. p. s. Sociální služba má za cíl vyhledávat a kontaktovat skrytou populaci uživatelů nealkoholových drog v přirozeném prostředí (terénu), minimalizovat rizika spojená s jejich užíváním a tím chránit veřejnost před negativními dopady spojenými s užíváním drog. Dále organizace nabízí možnost navštívit poradenské místo v Kopřivnici na ul. Francouzské 1181, které je určeno pro osoby zasažené problematikou drog. Nabízí poradenství pro příbuzné, blízké uživatelů drog, zprostředkování léčky, krizovou intervenci a celkový informační servis týkající se drogové problematiky.

V roce 2015 využilo službu cca 118 uživatelů z Kopřivnice a jeho místních částí - tj. 629 kontaktů, 81 intervencí a 17 528 vyměněných setů v Kopřivnici za rok 2015.

Poradenství pro blízké využila cca 36 osob, z toho 16 z Kopřivnice.

Adresa: Štefánikova 1163, Kopřivnice, 742 21

Telefon: 602 492 871, 723 946 507

E-mail: tpnrenarkon@seznam.cz

ŽIVOTNÍ PROSTŘEDÍ

Podíl veřejnosti na rozhodování o životním prostředí

Jednou z možností, jak se veřejnost může podílet na rozhodování o záměrech a koncepcích, které mohou závažně ovlivnit stav životního prostředí, je posuzování vlivů na životní prostředí dle zákona č. 100/2001 Sb., o posuzování vlivů na životní prostředí známém i pod anglickou zkratkou EIA (Environmental Impact Assessment). Podle tohoto zákona jsou posuzovány jak jednotlivé záměry (zejména stavby) – EIA, tak koncepce, plány a jiné strategické dokumenty, které se týkají rozvoje a využívání území - SEA (Strategic Impact Assessment).

Koncepce posuzované v roce 2015, dotýkající se území města

Koncepce (plán)	Oznamovatel
Röchling Automotive Kopřivnice – rozšíření výrobního závodu	Ministerstvo životního prostředí
Národní plán povodí Odry	Krajský úřad Moravskoslezského kraje
Program zlepšování kvality ovzduší zona CZ08Z - Moravskoslezsko	Ministerstvo životního prostředí
Plán pro zvládání povodňových rizik v povodí Odry	Ministerstvo životního prostředí
Přenosný čerpací stroj AVK - Kopřivnice	Krajský úřad Moravskoslezského kraje
Plán odpadového hospodářství Moravskoslezského kraje	Ministerstvo životního prostředí

Informačně osvětový systém o životním prostředí v Kopřivnici

Od konce roku 2008 je v provozu tzv. Informačně osvětový systém o životním prostředí v Kopřivnici. Prostřednictvím webových stránek věnovaných problematice životního prostředí informuje odbor životního prostředí o aktualitách a nejrůznějších aktivitách v oblasti jednotlivých složek životního prostředí. Kopřivnice je jediným městem v ČR, které má samostatné webové stránky věnované životnímu prostředí. Informace o životním prostředí jsou dostupné na <http://zivotniprostredi.koprivnice.org/>.

Soutěž Zelená informacím

V 5. ročníku celostátní soutěže „Zelená informacím“ o nejlepší prezentaci o životním prostředí na internetových stránkách měst se Kopřivnice umístila společně s městem Svitavy se stejným bodovým ziskem na 6. až 7. místě v kategorii měst s více než 5 000 obyvateli mezi 269 hodnocenými městy z celé ČR. Hodnotí se především rychlá a snadná dostupnost informací o životním prostředí, jejich rozsah a kvalita, úprava stránek a estetický dojem, pravidelná aktualizace a dlouhodobé udržování obsahu. Hodnotitelská komise ocenila především kvalitně zpracované videospoty pro občany, kompletní strukturu a obsahovou bohatost a komunikaci s uživateli a občany města. Rezervy vidí především v grafické úpravě (nejednotnost fontů písma a dlouhodobé neaktuální sledování stavu složek životního prostředí).

Ovzduší

Kvalita ovzduší

Monitoring ovzduší

Znečištění ovzduší je na území ČR sledováno Českým hydrometeorologickým ústavem. Nejbližší monitorovací stanice ČHMU, podle níž se posuzuje znečištění ovzduší v Kopřivnici, se nachází ve Studénce, pro Kopřivnici pak platí hodnoty tam naměřené $\pm 10\%$. 24hodinový imisní limit pro suspendované částice PM_{10} (prašný aerosol) je $50 \mu g/m^3$, povolený počet překročení limitu během roku je 35. V roce 2015 byl tento limit překročen 48krát (maximální koncentrace byla naměřena 05.11.2015, a to $108,7 \mu g/m^3$).

Předběžný přehled překročení imisních limitů

Počítáno jak z operativních dat (zatím neverifikovaných), tak i verifikovaných. Aktualizováno: 19.03.2016 03:05 SEČ

Zdroj: http://portal.chmi.cz/files/portal/docs/uoco/web_generator/exceed/summary/chmu_2015_0000-00-01_00_00_00_40663_CZ.html

Popis		Hodnota
Účel:		Ochrana zdraví
Znečišťující látka:		PM ₁₀ - částice PM10
Doba průměrování:		24 hodin
Jednotka:		µg/m ³
Imisní limit:		50
Max. povolený počet překročení:		35
Vlastník:		ČHMÚ
Dodavatel dat:		ČHMÚ-pobočka Ostrava AIM
Kód měřicího programu:		TSTDA
Lokalita:		Studénka
Pořadí	Datum	Hodnota
1	01.01.2015 06:00	55,2
2	06.01.2015 06:00	78,0
3	18.01.2015 06:00	51,9
4	19.01.2015 06:00	61,8
5	20.01.2015 06:00	82,6
6	21.01.2015 06:00	82,8
7	22.01.2015 06:00	91,8
8	01.02.2015 06:00	50,8
9	02.02.2015 06:00	54,2
10	04.02.2015 06:00	53,8
11	05.02.2015 06:00	62,3
12	14.02.2015 06:00	59,6
13	15.02.2015 06:00	83,1
14	16.02.2015 06:00	52,9
15	17.02.2015 06:00	60,6
16	18.02.2015 06:00	62,0
17	19.02.2015 06:00	54,7
18	20.02.2015 06:00	56,5
19	26.02.2015 06:00	58,9
20	27.02.2015 06:00	57,9
21	28.02.2015 06:00	56,1
22	06.03.2015 06:00	54,5
23	09.03.2015 06:00	50,2
24	10.03.2015 06:00	65,0
25	15.03.2015 06:00	52,1
26	16.03.2015 06:00	55,1
27	17.03.2015 06:00	52,3
28	18.03.2015 06:00	50,6
29	19.03.2015 06:00	62,2
30	20.03.2015 06:00	63,8
31	21.03.2015 06:00	66,5

32	23.03.2015 06:00	65,6
33	24.03.2015 06:00	56,6
34	17.08.2015 06:00	51,5
35	06.10.2015 06:00	62,6
36	08.10.2015 06:00	55,3
37	13.10.2015 06:00	76,8
38	14.10.2015 06:00	58,3
39	19.10.2015 06:00	50,6
40	27.10.2015 06:00	64,4
41	30.10.2015 06:00	78,7
42	31.10.2015 06:00	76,7
43	04.11.2015 06:00	84,0
44	05.11.2015 06:00	108,7
45	06.11.2015 06:00	78,0
46	26.11.2015 06:00	51,6
47	27.11.2015 06:00	57,7
48	30.12.2015 06:00	64,6

Informační systém o stavu ovzduší v Kopřivnici

Informační panel - LCD TV (přenos imisních dat z AIM Studénka na LCD televizor)

Od roku 2011 je ve vestibulu radnice umístěn LCD monitor, na kterém jsou zobrazována data ze stanice Automatického imisního monitoringu ČHMÚ ve Studénce. V pravidelných hodinových intervalech je přenášena koncentrace polévatého prachu (prašný aerosol PM₁₀). Data jsou podsvícena zeleně, jsou-li koncentrace prachu v ovzduší v normě anebo v případě překročení imisního limitu červeně (50-100 µg/m³), fialově (100-150 µg/m³) a černě (150 a více µg/m³). Dále jsou zde doplňková data (meteorologická mapa, teplota, počasí či stav řeky Lubiny ve Vlčovicích). V zimních měsících, při smogových situacích, jsou pro občany vyhlášovány pokyny (vyhlášení/odvolání smogových situací, jak se při těchto stavech chovat).

Předávání informací při smogových situacích na webu životního prostředí a v místním rozhlasu

Občané města jsou informováni prostřednictvím webu města Kopřivnice www.koprivnice.cz, webu životního prostředí <http://zivotniprostredi.koprivnice.org> a městského rozhlasu o vyhlášení a odvolání smogových situací. V této souvislosti jsou také vyzýváni k zodpovědnému chování při užívání lokálních topenišť a s ohledem na své zdraví k omezení pobytu venku.

Spolupráce městské policie při vyhlášení smogové situace

V případě, že městská policie (MP) zaznamená nevhodné spalování paliv (silná kouřová vlečka z komínu rodinného domu, zápach, atd.), vyzve vlastníka nemovitosti k přechodu na spalování ekologického paliva (zemní plyn) a poučí jej o tom, že byla vyhlášena smogová situace.

Poradenské služby

Občané mohou kontaktovat s dotazem na správné spalování v lokálních topeništích, ale i s jinými dotazy z oblasti životního prostředí občanské sdružení Arnika (<http://arnika.org/>). Arniku mohou občané současně oslovit i pro sdělení stížnosti či podnětu v případě, že občan nebude chtít kontaktovat úřad (např. z obavy ze sousedských sporů atp.).

Výkon státní správy

Městský úřad Kopřivnice, odbor životního prostředí, orgán ochrany ovzduší vykonává státní správu na úseku ochrany ovzduší dle zákona č. 201/2012 Sb., o ochraně ovzduší pro celé správní území Kopřivnice, jako obce s rozšířenou působností. Orgán ochrany ovzduší vydává závazná stanoviska k územnímu a stavebnímu řízení a k řízení o vydání kolaudačního souhlasu z hlediska ochrany ovzduší u stacionárních zdrojů neuvedených v příloze č. 2 k zákonu.

V roce 2015 bylo vydáno 68 závazných stanovisek. Informace o nich jsou aktivně zpřístupňovány veřejnosti na webových stránkách <http://zivotniprostredi.koprivnice.org/index.php?art=1151>. Orgán ochrany ovzduší dává

vyjádření ke stavebním záměrům, především v územním a stavebním řízení z hlediska ochrany ovzduší (330 vyjádření). Dále obecní úřad obce s rozšířenou působností dozírá nad dodržováním povinností provozovatelů stacionárních zdrojů neuvedených v příloze č. 2 k zákonu, ukládá opatření k nápravě při neplnění těchto povinností a projednává případné správní delikty.

Odpady

Z legislativního hlediska se systém nakládání s odpadem řídí zákonem č. 185/2001 Sb., o odpadech a souvisejícími vyhláškami, tzn. obecně závaznou vyhláškou č. 6/2010 města Kopřivnice o stanovení systému shromažďování, sběru, přepravy, třídění, využívání a odstraňování komunálních odpadů a nakládání se stavebním odpadem na území Kopřivnice a místních částí Lubina, Mniší a Vlčovice a obecně závaznou vyhláškou č. 3/2014 města Kopřivnice o místním poplatku za provoz systému shromažďování, sběru, přepravy, třídění, využívání a odstraňování komunálních odpadů.

Nakládání s odpady

Komunální odpad

V roce 2015 bylo na území města Kopřivnice a místních částí Lubina, Vlčovice a Mniší vyprodukováno a svezeno celkem 7 723,35 t odpadu, z toho 10,947 t odpadu nebezpečného (N).

Ostatní odpad (O) nevhodný k využití je odvážen na řízenou skládku odpadů společnosti SKLADEKO, s. r. o., Staříč a ASOMPO, a. s., Životice u Nového Jičína. Tříděný odpad je předáván k využití zpracovatelům jednotlivých druhů odpadů jako tzv. druhotná surovina. Biologicky rozložitelný komunální odpad (BRKO) a odpad z městské zeleně jsou předávány na kompostárnu Točna v Příboře, která je společným vlastnictvím měst Kopřivnice a Příbor.

Přehled odpadů vyprodukovaných na území města Kopřivnice v letech 2012-2015

Druh odpadu	Množství (t)			
	Rok 2012	Rok 2013	Rok 2014	Rok 2015
Směsný komunální odpad	3 761,33	3 298,58	3 383,66	3 310,52
Objemný odpad	698,93	487,12	546,21	684,33
Odpad z veřejné zeleně	840,26	696,28	759,15	649,09
BRKO (vany + občané)	880,67	945,52	1 083,75	1 006,48
Smetky z ulic	201,23	283,66	307,69	302,51
Stavební odpad	4,23	7,228	9,1	151,401
Tříděný odpad	1 708,93	1 710,659	1 822,581	1 491,586
Nebezpečný odpad	9,431	15,943	17,256	10,947
Ostatní odpady	68,428	91,033	94,912	116,446
Celkem	8 173,439	7 536,023	8 024,309	7 723,35

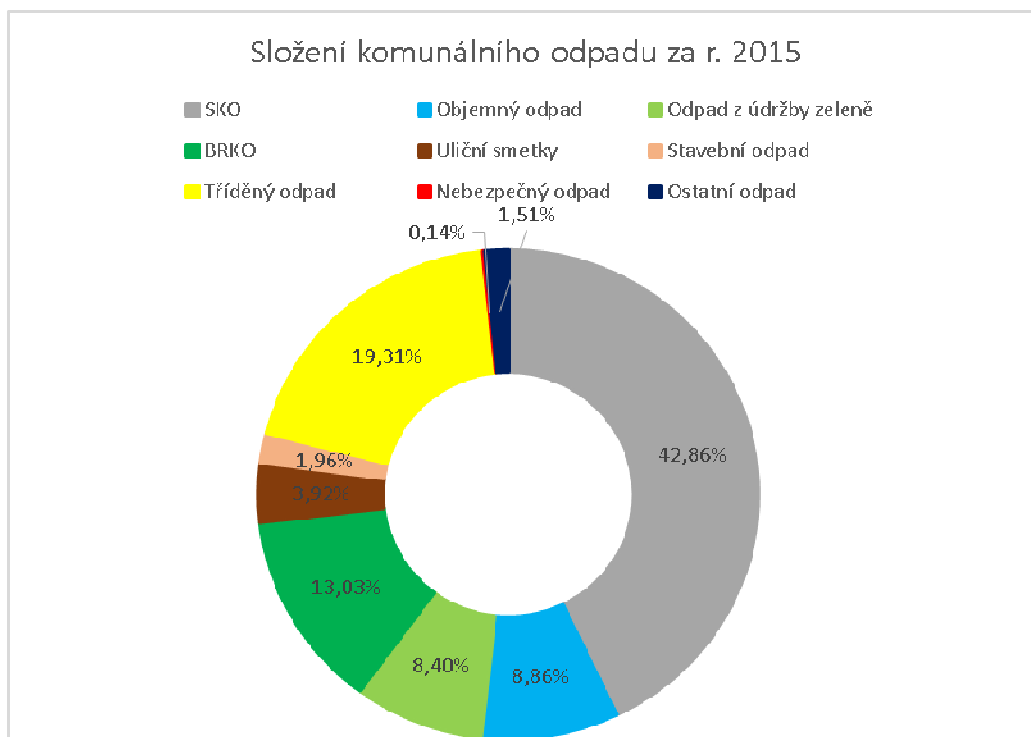

Nebezpečný odpad

Občané města Kopřivnice a místních částí mohou odevzdat nebezpečné odpady na sběrném dvoře na ulici Panské v Kopřivnici, který je k dispozici denně kromě neděle a svátků nebo v pojezdě sběrně.

Svoz nebezpečných odpadů pojezdovou sběrnou se v roce 2015 uskutečnil v období od 15.5. do 29.5. a od 11.9. do 25.9., kdy občané odevzdali 0,666 t nebezpečných odpadů. Na sběrném dvoře bylo dále odevzdáno 10,281 t nebezpečných odpadů s jednou či více nebezpečnými vlastnostmi. Při likvidaci nepovolených skládek bylo odstraněno 1,474 t nebezpečných odpadů. Shromážděný nebezpečný odpad je pak průběžně předáván k využití nebo odstranění osobám s příslušným oprávněním.

Velkoobjemový odpad

Současně s mobilním svozem objemného odpadu velkoobjemovými kontejnery je z různých částí města prováděn 1x měsíčně mimořádný svoz odpadů odložených u kontejnerů na komunální odpad. Kromě nábytku jde převážně o vyřazené televizory, chladničky či mrazničky, které občané k těmto nádobám neoprávněně odkládají. Celkově bylo v roce 2015 vysbíráno na sběrném dvoře a mobilním svozem 535,83 t objemného odpadu.

Tříděný odpad

Využitelný odpad jako sklo, papír, plast a nápojový karton odkládali občané v roce 2015 do 495 (r. 2014 – 468) barevně odlišených nádob o objemu 1 100 litrů. Během roku bylo vyvezeno 17 153 kusů nádob.

Od roku 2009 mají občané žijící v rodinných domech možnost odkládat plastový odpad do žlutých pytlů, které jsou k dispozici na městském úřadě, odboru životního prostředí. Z celkového množství plastů bylo v roce 2015 systémem pytlového sběru sesbíráno 22,44 t plastového odpadu, což je 10,4 % z celkového množství plastů.

Množství a složení vytríděného odpadu

Komodita	Množství r. 2012 (t)	Množství r. 2013 (t)	Množství r. 2014 (t)	Množství r. 2015 (t)
Plast	218,877	195,366	210,787	215,915
Papír	319,558	386,897	368,828	386,800
Sklo	210,23	210,959	203,942	200,067
Kov	957,816	915,058	1 036,633	686,381
Kompozitní obaly *	2,449	2,379	2,391	2,423
Celkem	1 708,93	1 710,659	1 822,581	1 491,586

* kompozitními obaly - tetrapack (krabice od džusu, mléka, vína...)

Nepovolené skládky odpadů

V roce 2015 bylo na území Kopřivnice a místních částí odstraněno při úklidu nepovolených skládek celkem 5 378 kg odpadu. Celkové náklady na odstranění činily 39 846 Kč. Nejčastější výskyt nepovolených skládek byl v okolí garáží Pod Bílou horou, dále na ul. Husova, Severní a ul. Panské u sběrného dvora.

Biologicky rozložitelný komunální odpad

Systém sběru biologicky rozložitelného komunálního odpadu (BRKO) probíhal v roce 2015 ve spolupráci s firmou SLUMEKO, s. r. o. Systém tvoří sběr, svoz a následné využití BRKO ze zahrad (tráva, listí, zbytky ovoce a zeleniny, ostatní rostlinný materiál apod.) rodinných domů v Kopřivnici a místních částech. BRKO bylo sbíráno z 19 stanovišť do velkoobjemových kontejnerů o objemu 7 m³ a také do sběrných nádob – tzv. kompostejnerů o objemu 140 l nebo 240 l, které jsou umístěny přímo u rodinných domů na území města Kopřivnice (vyjma místních částí). BRKO je svážen na kompostárnu Točna v Příboře. Sběr a svoz prostřednictvím velkoobjemových kontejnerů probíhal od 3.4. do 9.11.2015 a prostřednictvím kompostejnerů od 1.4. do 2.12.2015.

Čistota sbíraných odpadů byla velmi dobrá a tím vyhovující pro další zpracování BRKO na kompostárně. Celkem bylo vysbíráno 1 006,48 t bioodpadů. Z toho přímo na kompostárnu (mimo tento systém) dovezli občané města celkem 210,81 t.

Likvidace autovraků ve městě

Město Kopřivnice organizuje 2x ročně pro majitele nepojízdných aut likvidaci autovraků. Ti tak mají již osmým rokem možnost zbavit se vraků bezplatným odtahem na autovrakoviště. V roce 2015 bylo při této akci odstraněno celkem 23 nepojízdných vozidel.

V rámci výkonu státní správy bylo v průběhu roku 2015 oznámeno 19 opuštěných vozidel. Téměř všechna vozidla však jejich majitelé po zaslání výzvy k odstranění vozidla odvezli. Město nechalo odtáhnout na své náklady na autovrakoviště pouze 4 vozidla. Tyto náklady jsou pak zpětně vymáhány po posledním vlastníkovi auta.

Výpočet nákladů na odstranění vraku

	Úplný vrak	Neúplný vrak
Odtah	cca 880 Kč	cca 880 Kč
Parkování na určeném parkovišti	119 Kč / den max. 7 378 Kč / 2 měsíce	119 Kč / den max. 7 378 Kč / 2 měsíce
Likvidace	zdarma	2 380 Kč
Celkem maximálně	8 258 Kč	10 638 Kč

Výkon státní správy

Městský úřad Kopřivnice, odbor životního prostředí, orgán odpadového hospodářství, vykonává státní správu na úseku odpadového hospodářství dle zákona č. 185/2001 Sb., o odpadech a o změně některých dalších zákonů (dále jen „zákon o odpadech“) pro celé správní území Kopřivnice, jako obce s rozšířenou působností (ORP). Orgán odpadového hospodářství dává jako dotčený správní úřad vyjádření ke stavebním záměrům, především v územním a stavebním řízení z hlediska nakládání s odpady (rok 2015 - 330 vyjádření), zpracovává hlášení o produkci odpadů podnikatelů (272 hlášení v roce 2015), vede evidenci přepravy nebezpečných odpadů, kontroluje dodržování povinností stanovených v zákoně právníky a podnikajícími fyzickými osobami a vede s nimi správní řízení o uložení sankce za porušení těchto povinností. Formou rozhodnutí vydává souhlasy k nakládání s nebezpečným odpadem a ke společnému shromažďování odpadů.

Vodní hospodářství a ochrana vod

Legislativně je oblast ochrany vod řešena zákonem č. 254/2001 Sb., o vodách a o změně některých zákonů (vodní zákon) ve znění pozdějších předpisů. Problematika vodovodů a kanalizací je řešena zákonem č. 274/2001 Sb., o vodovodech a kanalizacích pro veřejnou potřebu, ve znění pozdějších předpisů. Oba zákony jsou doplněny celou řadou vyhlášek, nařízení vlády a metodických pokynů.

Samospráva

Údržba a opravy koryt vodních toků a vodní nádrže Šostýn

Odbor životního prostředí zajišťuje základní udržovací práce na bývalých mlýnských náhonech v místních částech Lubina a Vlčovice, na drobném vodním toku Kopřivnička v její pramenní oblasti nad koupalištěm a na vodní nádrži Šostýn. Práce na mlýnských náhonech spočívají v udržování manipulačních prvků, stavidel, sečení travního porostu na obou březích náhonů a odstraňování sedimentů z koryt toků. V roce 2015 byl odstraněn sediment a splaveniny ze záchytné nádrže na vodním toku Kopřivnička, v místě nad letním koupalištěm. Břehové plochy kolem vodní nádrže Šostýn byly sečeny dvakrát, průběžně v letních měsících pak úklid odpadů z okolí nádrže. Dvakrát v průběhu roku byly z koryta Kopřivnička na území města uklizeny odpadky.

Státní správa

Předmětem a cílem výkonu státní správy vodoprávního úřadu je především chránit kvalitu povrchových a podzemních vod, využívaných i potenciálních zdrojů hromadného zásobování obyvatelstva pitnou vodou, vodní toky, vodní a na vodu vázané živočichy a ryby. S tím je spojeno posuzování staveb, činností a záměrů ve správním území obce s rozšířenou působností (ORP) Kopřivnice mající vliv na vodní poměry. V roce 2015 bylo celkem posuzováno 340 staveb a záměrů.

Převážnou část náplně představuje činnost vodoprávního úřadu jako speciálního stavebního úřadu, který vede vodoprávní řízení a vydává povolení ke stavbám vodních děl, především čistíren odpadních vod, studní, vodovodních a kanalizačních řadů, odlučovačů ropných látek, lapáků tuků, vodních nádrží, staveb, kterými se mění a upravují koryta vodních toků, budují ochranné protipovodňové hráze apod. a povolování souvisejícího nakládání s vodami, povolování vypouštění odpadních vod do vod povrchových a podzemních, povolování odběrů vod z vod podzemních a povrchových, aj. Jsou prováděny závěrečné kontrolní prohlídky staveb vodních děl a je povolováno jejich užívání (dříve kolaudování staveb vodních děl).

Vodoprávní úřad posuzuje a schvaluje rovněž havarijní plány pro nakládání se závadnými látkami, schvaluje manipulační řady vodních děl a pasporty kanalizací a ověřuje projektové dokumentace staveb vodních děl. Posuzuje a potvrzuje povodňové plány jednotlivých obcí v ORP.

Na území ORP zajišťuje vodoprávní úřad nepřetržitou havarijní službu týkající se řešení havárií na vodách. Dle příslušných zákonů vede centrální evidenci pravomocných rozhodnutí vydaných vodoprávním úřadem, zpracovává přehled majetkové a provozní evidence vodovodů a kanalizací pro veřejnou potřebu, zpracovává pro účely statistického úřadu přehledy povolovaných staveb vodních děl.

Přehled rozhodnutí a souhlasů vydaných v letech 2010-2014

	2010	2011	2012	2013	2014	2015
Povolení staveb vodních děl	91	90	76	85	66	68
Povolení k nakládání s vodami	68	83	71	84	65	64
Uvedení staveb vodních děl do užívání	67	83	58	79	73	56
Schválení havarijních plánů	11	8	9	10	10	14
Prodloužení a změny povolení k nakládání s vodami	1	7	2	8	4	8
Ostatní rozhodnutí	28	16	38	31	17	16
Celkem	274	290	261	274	235	228

Mezi největší povolované stavby v roce 2015 patřily:

- Modernizace a rekonstrukce čistírny odpadních vod pro 212 obyvatel v obci Petřvald,
- Stavba čistírny odpadních vod pro bytové domy OSBD v obci Ženklaava,
- Rybník v obci Petřvald – Petřvaldík,
- Průmyslová zóna Mošnov, stavba odvodnění kolejiště,
- Průmyslová zóna Mošnov, výrobní závod Mobis Automotive System Czech, s. r. o., – dešťová kanalizace včetně retenční nádrže pro zasakování srážkových vod,
- Rekonstrukce vodojemu a čerpací stanice Štramperk – Bílá studna,
- Rekonstrukce vodovodního řadu v části obce Ženklaava,
- Uvedení stavby Dešťová a splašková kanalizace ul. Novojičinská, Štramperk do užívání,
- Uvedení stavby ČOV pro restauraci U Kremlů v Závišicích do užívání.

V tomto roce byly povoleny stavby vodních děl v celkové hodnotě 64 mil. Kč.

Na konci roku 2015 bylo v deseti obcích ve správním území ORP Kopřivnice provozováno přibližně 650 ks malých domovních čistíren odpadních vod s kapacitou do 50 EO (ekvivalentních obyvatel), 4 čistírny odpadních vod s kapacitou nad 50 EO a 6 velkých čistíren odpadních vod s kapacitou nad 500 EO.

Povodně - protipovodňová ochrana

Na vodních tocích na území města Kopřivnice nebylo v tomto roce dosaženo žádných stupňů povodňové aktivity.

Havárie

Nepřetržitá havarijní služba na vodách je zajišťována na základě zákona č. 254/2001 Sb., o vodách, na celém území ORP Kopřivnice. Za havárii jsou považovány případy závažného zhoršení nebo mimořádného ohrožení jakosti povrchových nebo podzemních vod ropnými látkami, zvláště nebezpečnými látkami, popřípadě radioaktivními látkami. Pracovníci zajišťující havarijní službu jsou povinni na výzvu Hasičského záchranného sboru (HZS), Policie České republiky nebo jiného subjektu se neprodleně dostavit na místo vzniklé havárie kdekoliv na území ORP Kopřivnice. Na místě musí vyhodnotit vzniklou situaci, řídit práce při zneškodňování vzniklé havárie a činit veškeré úkony za účelem zjištění viníka. Následně provádějí šetření související se vznikem a zaviněním havárie. O každé havárii je vedena dokumentace a zpracováno hlášení pro centrální evidenci havárií na území ČR.

Z hlediska vzniku havarijních situací je možno považovat rok 2015 za rok poměrně pestrý. Pracovníci odboru životního prostředí řešili sedm případů havarijních stavů, při kterých došlo nebo potenciálně mohlo dojít ke znečištění povrchových nebo podzemních vod:

únor 2015 – znečištění povrchových vod, mlýnského náhonu v Lubině odpadními vodami,

březen 2015 – znečištění komunikace I/58 a obchvatu města Příbora ropnou látkou,

srpen 2015 – znečištění vodního toku, přítoku Klenosu v obci Příbor fugátem z Mléčné farmy v Lubině,

srpen 2015 – znečištění vodního toku Sedlnice v Ženklově v souvislosti s hašením požáru uskladněného sena v ZD Ženklova,

září 2015 – ohlášen úhyn ryb na vodním toku Trávka v obci Trávka,

říjen 2015 – znečištění dešťové kanalizace v průmyslové zóně Kopřivnice, Vlčovice ropnou látkou.

Zemědělský půdní fond

Odnětí půdy ze zemědělského půdního fondu (ZPF) a další s tím spojené úkony jsou prováděny podle zákona č. 334/1992 Sb., o ochraně zemědělského půdního fondu, ve znění pozdějších předpisů (dále jen „zákon o ochraně ZPF“), pro celé správní území města Kopřivnice, jako obce s rozšířenou působností (ORP).

Městský úřad Kopřivnice jako obecní úřad ORP uděluje podle toho zákona souhlas k odnětí půdy ze ZPF o výměře do 1 ha, souhlas k návrhům tras nadzemních a podzemních vedení, pozemních komunikací, vodních cest a jejich součástí, pokud trasa nepřesahuje správní obvod ORP. Od 1.4.2015 byla schválena novela zákona o ochraně ZPF, kde rozhodování o odvozech za odnímanou zemědělskou půdu přešlo na obecní úřady ORP.

Množství zemědělské půdy, které bylo v roce 2015 odňato na katastrálních územích Kopřivnice, Drnholec nad Lubinou, Mniší, Štramberk, Větkovice, Vlčovice, Závěšice a Ženklova, Příbor, Hárov, Klokočov u Příbora, Prchalov, Kateřinice, Trávka u Nového Jičína, Skotnice, Mošnov, Petřvald u Nového Jičína (území ORP), činí 29 949 m².

V průběhu roku bylo celkem odňato:

• pro bytovou výstavbu	18 584 m ²
• pro dopravu a sítě	142 m ²
• pro průmyslovou výstavbu	5 636 m ²
• pro zemědělství	2 084 m ²
• pro ostatní účel	2 148 m ²

Z celkového množství půdy odňaté za rok 2015 ze ZPF bylo na území města Kopřivnice a místních částí odňato 6 882 m² zemědělské půdy.

Rostlinolékařská péče

Městský úřad Kopřivnice zajišťuje pro celé správní území města Kopřivnice, jako obce s rozšířenou působností výkon státní správy podle zákona č. 326/2004 Sb., o rostlinolékařské péči a o změně některých souvisejících zákonů, ve znění pozdějších předpisů.

Útlumem zemědělské výroby se převážně v intravilánu obce zvyšuje množství ploch, které nikdo neudrzuje, bují tam plevel, který se následně šíří i na pozemky udržované. Nekontrolovaný výskyt a šíření plevelů může ohrožovat životní prostředí, zdraví lidí či zvířat a je tedy nutno toto potlačovat. Vlastníci zaplevelených pozemků jsou orgánem rostlinolékařské péče písemně vyzýváni, aby vhodným způsobem, např. sečením, plevel ve stanoveném termínu odstranili. V průběhu roku 2015 bylo provedeno šetření na 17 pozemcích ve vlastnictví fyzických osob.

Lesní hospodářství

Hospodaření v městských lesích

Výkon odborné lesní správy provádí na základě rozhodnutí o udělení licence odborného lesního hospodáře Ing. Václav Konvička.

Těžba a prodej dříví

V roce 2015 bylo vytěženo celkem 1 565,71 m³ dříví, z toho těžbou nahodilou 1 202,24 m³ dříví (vývraty, souše, kůrovec, václavka, sníh, námraza). Předmýtní úmyslná těžba v porostech do 40 a nad 40 let věku byla provedena v objemu 260,71 m³, mýtní úmyslná v objemu 102,76 m³.

Výchova lesních porostů

Výchova lesních porostů v porostech do 40 let věku byla provedena pouze výřezem nežádoucích dřevin (břízy, vrby, jeřábu, apod.) v mladých porostních skupinách do věku 15 let na ploše 1,36 ha.

Zalesňování

Celková plocha k zalesňování činila 5,95 ha. Na jaře proběhla výsadba na ploše 4,75 ha, při podzimním zalesňování se zasadila plocha 1,2 ha. V plantáži vánočních stromků bylo zalesněno 1 000 ks sazenic.

Státní správa lesů

Městský úřad Kopřivnice vykonává státní správu lesů na území obce s rozšířenou působností (ORP). V rámci této agendy provádí dozor nad řádným hospodařením v lesích podle lesního zákona a dbá na ochranu pozemků určených k plnění funkcí lesa. Používat lesní pozemky k jinému účelu lze jen na základě rozhodnutí o jejich odnětí. Následující tabulka uvádí rozsah odnětí pozemků určených k plnění funkcí lesa v m².

Rok	2010	2011	2012	2013	2014	2015
Území města Kopřivnice	105	3 656	320	4 669	1 836	60
Správní obvod ORP	8	1 255	4 187	7 515	23	134

V roce 2015 došlo k enormnímu nárůstu nahodilých těžeb smrkových porostů vlivem škodlivého působení lýkožrouta. Činnost vlastníků lesa, a potažmo pak státní správy lesů, se tak soustředila na sanaci poškozených porostů a realizaci ochranných opatření.

Myslivost

Na území Kopřivnice a místních částí se k 31.12.2015 nacházejí honitby Lubina, Závšice - Štramperk, Příbor I. (část katastrálního území Drnholec nad Lubinou), honitba Tichá (část katastrálního území Mniší) a honitba Lichnov-Bordovice (část katastrálního území Vlčovice). V těchto honitbách se chová srnčí zvěř, bažant obecný a zajíc polní. Výjimečně se zde objevují migrující jeleni a černá (prase divoké) zvěř. Zvěř chovají a loví uživatelé honiteb - myslivecká sdružení.

V kulturním domě ve Veřovicích se jako každý rok konala chovatelská přehlídka trofejí ulovené zvěře za účelem posouzení chovné kvality zvěře a kontroly lovu zvěře. V roce 2015 se přehlídka uskutečnila v době od 28. do 29.3.2015.

Ochrana přírody a krajiny

Samospráva

Lašská naučná stezka

Město zajišťuje pravidelnou údržbu kopřivnické části Lašské naučné stezky, která spojuje významná místa v Kopřivnici a ve Štramberku. Údržba zahrnuje především výměnu rozbitých ochranných plexiskel a opravy poškozených tabulí. Během roku 2015 bylo vyměněno několik poškozených krycích plexiskel.

Údržba luk na Červeném kameni

Louky v oblasti Janíkova sedla a sjezdovky jsou významné především výskytem chráněných rostlin z čeledi vstavačovitých a jako takové vyžadují pravidelnou údržbu, tedy sečení s důsledným odstraňováním posečené hmoty. Náklady na údržbu luk činily v roce 2015 – 115 442 Kč.

Stanice pro záchranu živočichů v Bartošovicích

Město Kopřivnice poskytlo stejně jako v předchozích letech stanici, která pečuje o zraněná a jinak handicapovaná zvířata mimo jiné také z okolí Kopřivnice, dotaci na provoz a údržbu. V roce 2015 to byla částka ve výši 15 tis. Kč.

Natura 2000

V okolí Kopřivnice se vyskytují dvě evropsky významné lokality (Červený Kámen a Štramberk) zařazené do evropské soustavy chráněných území Natura 2000. Území zařazená do Natury 2000 jsou chráněna na základě právních předpisů Evropské unie jako zvláště významná přírodní stanoviště a lokality s výskytem vzácných a chráněných druhů rostlin a živočichů.

Státní správa

Městský úřad Kopřivnice zajišťuje pro celé správní území města Kopřivnice, jako obce s rozšířenou působností (ORP) výkon státní správy podle zákona č. 114/1992 Sb., o ochraně přírody a krajiny, ve znění pozdějších předpisů, vyhlášky č. 395/1992 Sb., kterou se provádějí některá ustanovení výše uvedeného zákona a dále podle vyhlášky č. 189/2013 Sb., o ochraně dřevin a povolování jejich kácení, v platném znění.

Kácení dřevin rostoucích mimo les

Orgánu ochrany přírody a krajiny MÚ Kopřivnice bylo během roku 2014 v celém území obce s rozšířenou působností Kopřivnice (ORP) podáno 37 ks oznámení o skácení celkového počtu 119 ks dřevin. Tato kácení byla následně prověřována. Nejčastějšími důvody ke kácení stromů byl jejich zdravotní nebo havarijní stav, růst v ochranných pásmech elektrizační a plynové soustavy. Tyto dřeviny nepodléhají povolovacímu procesu podání žádosti o kácení, tato kácení však může orgán ochrany přírody a krajiny pozastavit, omezit nebo zakázat.

Na území Kopřivnice a místních částí bylo v roce 2015 vyřízeno ve správním řízení orgánem ochrany přírody 39 žádostí o kácení dřevin rostoucích mimo les (o obvodu kmene nad 80 cm měřeném ve výšce 130 cm nad zemí). Rozhodnutím bylo povoleno skácení 103 ks listnatých stromů (z toho 62 ks na městských pozemcích) a 37 ks jehličnatých stromů (z toho 14 ks dřevin na městských pozemcích). Kácení nebylo povoleno u 1 ks vzrostlé dřeviny. Rozhodnutím o povolení kácení byla zároveň uložena u celkového počtu 45 ks stromů náhradní výsadba (z toho 13 ks na pozemcích v majetku města Kopřivnice) a 25 ks keřů. Proti rozhodnutím vydaným v roce 2013 nebylo ze strany žadatelů podáno žádné odvolání.

Největší počet povolení ke kácení stromů byl v roce 2015 vydán pro dřeviny rostoucí na pozemcích ve vlastnictví města Kopřivnice.

Povinnost žádat o povolení ke kácení vzrostlých dřevin je u dřevin s obvodem kmene větším než 80 cm měřeno ve výšce 130 cm nad zemí. Výjimku tvoří vzrostlé ovocné dřeviny, které rostou na pozemcích v zastavěném území evidovaných v katastru nemovitostí jako druh pozemku zahrada, zastavěná plocha a nádvoří nebo ostatní plocha se způsobem využití pozemku zeleň. V případě těchto není povolení ke kácení potřeba.

Druhá skladba a počet kusů dřevin povolených ke kácení na základě podaných žádosti v roce 2015				
Druh dřeviny	k. ú. Kopřivnice	k. ú. Lubina	k. ú. Vlčovice	k. ú. Mniší
Lípa (Tilia sp.)	18	1	3	0
Jasan (Fraxinus sp.)	2	17	2	0
Dub (Quercus sp.)	0	0	0	0
Javor (Acer sp.)	7	2	1	0
Smrk (Picea sp.)	10	12	0	1
Borovice (Pinus sp.)	4	0	1	0
Bříza (Betula sp.)	22	0	0	0
Topol (Populus sp.)	15	0	0	0
Vrba (Salix sp.)	1	0	0	0
Modřín (Larix sp.)	1	0	0	0
Jírovec (Aesculus sp.)	1	0	0	0
Ovocné dřeviny	7	1	0	2
Ostatní dřeviny	8	0	0	1
Celkem	96	33	7	4

Zásahy do významných krajinných prvků a jiná vyjádření

K zásahům do významných krajinných prvků na území ORP Kopřivnice bylo v roce 2015 vydáno 20 vyjádření (závažné stanovisko nebo rozhodnutí). Obsahem většiny zásahů do významných krajinných prvků bylo vybudování vyústních objektů čistíren odpadních vod pro rodinné domy v břehové hraně vodního toku, kácení zeleně na březích vodního toku, rekonstrukce mostních objektů, odtěžování bahnitých a štěrkových náplavů, opravy břehových nátrží či jiné úpravy koryt řek. Řešeny byly i zásahy do tzv. registrovaných významných krajinných prvků, např. kácení dřevin a mýcení keřů v areálu hradu Trúba ve Štramберку, který je registrován jako VKP č. 3467 „Zámecký vrch“. Dále byl řešen souhlas s výsadbou geograficky nepůvodních dřevin v katastru obce Ženkla a také souhlas se zásahem do krajinného rázu v souvislosti se stavbou hospodářské budovy a stavbou roubené kapličky a 14 zastavení křížové cesty, obojí v katastru města Štramperk. Orgán ochrany přírody rovněž posuzoval kácení dřevin rostoucích mimo les v ochranném pásmu nadzemního vedení VN a VVN z hlediska zásahu do významných krajinných prvků v k. ú. Závěšice, Štramperk, Hájev a Příbor.

Veřejná zeleň

Kácení dřevin

Jednou z důležitých činností správy zeleně je plánování a zajišťování kácení dřevin ve městě. V roce 2015 bylo na pozemcích ve vlastnictví města Kopřivnice (včetně kácení v rámci projektů uskutečňovaných odborem rozvoje města) odstraněno celkem 104 ks stromů, 13 ks soliterních keřů a 860 m² keřů rostoucích ve skupinách. Nejčastěji se dřeviny kácí z důvodu stavby (chodníky, sítě, parkoviště), ze zdravotních důvodů (zhoršený nebo špatný zdravotní stav), suché stromy (choroby a škůdci). Provádějí se také probírky přehoustlých skupin stromů, převážně jehličnatých.

V posledních několika letech stále častěji dochází k chřadnutí a úhynu smrku pichlavého a smrku ztepilého vlivem oslabení v důsledku nepříznivých městských podmínek a velkých výkyvů počasí. Oslabené stromy jsou pak náchylnější na napadení chorobami a škůdci, především lýkohubem smrkovým, mšicemi a houbovými chorobami. Podobná situace je i u jasanu ztepilého, kde dochází k napadení houbovou chorobou Chalara fraxinea (nekróza jasanů) a druhotného napadení lýkohubem jasanovým.

Celkový přehled množství kácených dřevin za období 2004-2015 je uveden v následující tabulce.

Přehled množství pokácených stromů a keřů za období 2004-2015

	2007	2008	2009	2010	2011	2012	2013	2014	2015
Stromy (ks)	97	201	311	227	188	422	433	140	104
Keře soliterní (ks)	2	10	17	15	23	24	44	11	13

Keře plochy (m²)	0	391	259	100	23	3 159	4 502	965	860
------------------	---	-----	-----	-----	----	-------	-------	-----	-----

V níže uvedených tabulkách č. 2-5 je podrobněji vyčísleno množství dřevin kácených v roce 2015 dle typu dřevin, důvodů kácení a druhové skladby.

Kácení 2015 - Typ dřevin

	Kopřivnice	Lubina	Mniší	Vlčovice	Celkem (ks)
Strom listnatý	74				74
Strom jehličnatý	30				30
Keř listnatý a nálety	7 ks + 830 m²				7 ks + 830 m²
Keř jehličnatý	6 ks + 30 m²				6 ks + 30 m²

Pozn.: V kácení jsou zahrnuty i dřeviny zcela suché, silně poškozené v důsledku extrémních povětrnostních podmínek (např. silný vítr, sněhová kalamita,...) nebo napadené chorobami a škůdci (např. rez vejmutovková, kůrovec, lýkohub jasanový, nekróza jasanů,...).

Kácení 2015 - Důvody kácení stromů

	Kopřivnice	Lubina	Mniší	Vlčovice	Celkem (ks)
Kompoziční	3				3
Pěstební	3				3
Suché	16				16
Technické	18				18
Zástin bytů	18				18
Zdravotní	44				44
Živel	2				2

Kácení 2015 - Důvody odstranění keřů

	Kopřivnice	Lubina	Mniší	Vlčovice	Celkem (ks)
Kompoziční	7 ks + 160 m²				7 ks + 160 m²
Pěstební	700 m²				700 m²
Suché					
Technické					
Zástin bytů	6				6
Zdravotní					
Živel					

Kácení 2015 - Druhová skladba nejvíce kácených stromů

	Kopřivnice	Lubina	Mniší	Vlčovice	Celkem (ks)
Bříza bělokorá	31				31
Smrk Pichlavý	14				14
Topol černý (cv. Italica)	7				7

Žádosti o povolení kácení stromů na pozemcích ve vlastnictví města Kopřivnice, jakož i oznámení výchovných a pěstebních probírek podává správa zeleně příslušnému orgánu ochrany přírody - MÚ Kopřivnice, odboru životního prostředí. Povolení ke kácení je pak vydáváno na základě zákona č. 114/1992 Sb., o ochraně přírody a krajiny.

Příjem z prodeje dřeva za kácení mimo les

Dřevo ze stromů kácených na pozemcích města je prodáváno zájemcům z řad veřejnosti dle poradníku. Tuto činnost zajišťuje převážně firma SLUMKO, s. r. o., pouze v ojedinělých případech pak odbor životního prostředí. V roce 2015 bylo prodáno palivové dřevo za celkovou částku 45 310 Kč s DPH (DPH 15 %).

Výsadba zeleně

Správa zeleně plánuje a zajišťuje výsadbu nové zeleně ve městě a místních částech a přebírá také do užívání náhradní výsadbu za kácení, která byla uložena právníkem nebo fyzickým osobám ve správním řízení o povolení kácení.

V roce 2015 bylo na pozemcích ve vlastnictví města Kopřivnice vysazeno celkem 48 ks vzrostlých stromů (se zemním balem, prostokořenné, kontejnerované nebo systém AIRPOT /vzdušný kontejner/, obvod kmínku od 14-16 cm do 18-20 cm, u zavěšených stromů výška do 250-300 cm), 1 372 ks keřů, 782 ks trvalek a okrasných trav, 1 760 ks cibulovin, 7 240 ks letniček a dvouletků a 100 m² letniček z přímého výsevu na záhony.

Z toho bylo z finančních prostředků, které byly pro tyto účely vyčleněny správou zeleně na rok 2015, vysazeno 11 ks stromů, 92 ks keřů, 782 ks trvalek a okrasných trav, 1 760 ks cibulovin, 7 240 ks letniček a dvouletků a 100 m² letniček z přímého výsevu na záhony. Ostatní výsadby byly financovány z rozpočtu na údržbu zeleně v rámci mandátní smlouvy firmou SLUMKO, s. r. o., z dotovaných akcí odboru životního prostředí, odboru rozvoje města Kopřivnice či jiných institucí a firem jako náhradní výsadba za kácení.

V případě výsadby dřevin, se z druhového hlediska jedná převážně o výsadbu listnáčů, zejména jejich méně vzrůstných forem, které jsou vhodnější do městského prostředí (lépe snáší nepříznivé podmínky městského prostředí – sucho, horko, zasnolení apod.). Také keře byly vysazeny převážně listnaté. Aby nebyly výsadby fádny, jsou vybírány především rostliny kvetoucí, zajímavé barvou či tvarem listů a plodů.

Výsadby jsou realizovány buď formou náhradních výsadeb za kácení, nebo jsou to samostatné akce. Přehled nejvýznamnějších výsadeb v roce 2015 je uveden níže.

Přehled množství vysazených rostlin za období 2004-2015

	2007	2008	2009	2010	2011	2012	2013	2014	2015
Stromy (ks)	47	66	20	50	45	124	352	63	48
Keře (ks)	0	31	665	620	1 028	3 221	3 455	2 069	1 372
Trvalky a okr. trávy (ks)	0	1 533	1 224	265	3 310	2 867	6 282	1 472	782
Cibuloviny (ks)	0	9 850	6 308	5 587	7 456	0	11 637	5 150	1 760
Letničky a dvouletky – výsadba (ks)	0	244	5 793	1 063	5 397	3 166	4 553	4 750	7 240
Letničky – přímý výsev (m ²)	0	0	0	241	0	0	36	44	100

Nejvýznamnější výsadby realizované z rozpočtu odboru ŽP - správa a údržba zeleně

- **Nákup a osazení 7 dřevěných nádob na mobilní zeleň** – před budovou MÚ Kopřivnice, nádoby pro letničky
- **Výsadba izolační zeleně před rodinným domem na ul. Čs. armády** – finanční spoluúčast (sponzorský dar firmy Tafonco, a. s.). Výsadba stromů, keřů a okrasných trav.
- **Aktualizace pasportu a inventarizace zeleně v Sadu Dr. Edvarda Beneše, Masarykově náměstí a parku za kostelem**
- **Realizace pěstebních opatření v Sadu Dr. Edvarda Beneše, Masarykově náměstí a parku za kostelem** – kácení a řez rizikových stromů na základě navržených pěstebních opatření z aktualizace pasportu a inventarizace zeleně v obou parcích.
- **Sadovnické úpravy u parkoviště před COOP Vlčovice** – výsadba trvalek a okrasných trav, regenerace travnatých ploch
- **Výsadba pamětního stromu při příležitosti 110. výročí narození malíře Z. Buriana** – výsadba sekvojovce obrovského v sadu dr. Edvarda Beneše 23.4.2015 v rámci oslav Dne Země.
- **Výsadba trvalkových záhonů v Sadu dr. E. Beneše** – obnova původních záhonů. Výsadba trvalek a na jaře kvetoucích cibulovin.
- **Úprava plochy za ČOV** – likvidace skládky větví z údržby zeleně, urovnání a vyčištění plochy

Finanční prostředky investované do zeleně - 2015 (Odbor ŽP - správa zeleně)	Kč
Výsadba nové zeleně	235 335,00
Kácení a ořezy	173 904,00
Ostatní	-
Jmenovité akce	193 780,00
Celkem	603 019,00

Díky hustému vedení inženýrských sítí na území města Kopřivnice a z toho plynoucích limitů, je výsadba stromů značně omezena. Tento problém se týká zejména rekonstrukce alejí podél komunikací v intravilánu města.

Nejvýznamnější výsadby zeleně realizované ostatními investory

- **NÁHRADNÍ VÝSADBA ZA KÁCENÍ V RÁMCI MODERNIZACE TEPLOVODU** – po dokončení pokládky teplovodního potrubí byla provedena první etapa výsadeb stromů. Celkem bylo vysazeno 25 ks listnatých stromů a 1 280 ks keřů.
- **NÁHRADNÍ VÝSADBA ZA KÁCENÍ V RÁMCI REVITALIZACE AREÁLU MŠ PIONÝRSKÁ** – po vykácení nevhodných stromů a rekonstrukci budovy bylo v areálu MŠ vysazeno celkem 8 stromů.

Podněty k zeleni

Během roku 2015 bylo přijato celkem **68** podnětů občanů a **10** podnětů institucí nebo firem k zeleni ve městě. Ve většině případů se jednalo o ořez větví zasahujících do nově zateplených fasád bytových domů, kácení stromů v okolí bytových domů z důvodu zástinu bytů nebo podněty na sečení travnatých ploch. V tomto roce nebyly řešeny žádné škody na majetku způsobené zelení.

Významné dřeviny

Ke konci roku 2015 bylo na území města Kopřivnice a místních částí evidováno celkem 115 ks významných stromů, během tohoto roku nebyla do evidence nově zařazena žádná dřevina. Do tohoto seznamu jsou na základě průzkumu v terénu zařazovány pouze dřeviny, které jsou jedinečné některými svými parametry, jako jsou např. parametry růstové (výška a šířka koruny, tloušťka nebo obvod kmene), vzhledové (typický habitus odpovídající danému druhu), dosažený věk (dřeviny s vysokým věkem, například nad 100 let) nebo pokud se jedná o ojedinělý či vzácný druh dřeviny v Kopřivnici.

Významné stromy jsou zatím vedeny v GIS mapě zeleně (geografický informační systém) pouze pro potřeby správy zeleně. Místa výskytu v terénu zatím nijak označena nejsou. Jsou to především solitérní stromy a menší skupiny nebo stromořadí. Aktualizace evidence významných stromů je prováděna každý rok, včetně sledování jejich zdravotního stavu, výskytu jmelí apod.

Koncepční činnost

- Postupná náhrada alergenních a jiných problematických dřevin ve městě – příprava, návrh a tvorba harmonogramu jejich postupného odstranění a náhrady.
- Výběr lokalit vhodných pro náhradní výsadbu ve městě.
- Výběr lokalit vyžadujících regeneraci nebo rekonstrukci zeleně.
- Průběžný monitoring zdravotního stavu dřevin na území města Kopřivnice a místních částí.
- Evidence a monitoring významných dřevin.
- Evidence a monitoring zajmelených stromů a borovic vejmutovek (*Pinus strobus*) napadených rzí vejmutovkovou (houbová choroba).
- Spolupráce s ostatními odbory MÚ, zejména s odborem rozvoje města a odborem správy majetku města při zajišťování a realizaci náhradních výsadeb za kácení v rámci investičních akcí města a při projednávání jednotlivých akcí (např. Cyklostezky a cyklotrasy, Regenerace sídliště „Jih“, Regenerace sídliště „Sever“, nové parkovací plochy apod.), aktivní účast při realizaci nových tepelných rozvodů, účast na jednáních Komise pro architekturu a urbanismus.

Plánování a údržba zeleně

Sečení travnatých ploch probíhalo i v roce 2015 podle plánu sečení zpracovaného v roce 2006 odborem životního prostředí, správou zeleně z aktualizovaných údajů GIS. Celkově bylo sečeno 69 ha travnatých ploch stanovených plánem sečení. Údržbu zeleně ve městě a v místních částech zajišťovala dle schváleného rozpočtu firma SLUMKO, s. r. o., Kopřivnice.

Přestupky - veřejný pořádek

V roce 2015 bylo celkem zpracováno 29 správních deliktů a přestupků. V rozsahu obce s rozšířenou působností Kopřivnice byly šetřeny a sankcionovány 4 přestupky a 2 správní delikty za neoprávněné kácení nebo poškození vzrostlých dřevin.

Dále byly uděleny pokuty za přestupky v oblasti týkající se odpadů a nakládání s odpady, kdy byly pokutovány 3 přestupky. Oproti loňskému roku došlo k výraznému poklesu přestupků v rybářství, v roce 2015 bylo projednáváno 5 případů porušení zákona o rybářství.

Sankcionováno bylo i 18 přestupků z hlediska ochrany zvířat proti týrání, kdy některé z nich se týkaly nedodržení povinností vyplývajících z obecně závazné vyhlášky města Kopřivnice č. 4/2013 o místních záležitostech veřejného pořádku v návaznosti na zákon na ochranu zvířat proti týrání, v níž je ošetřen volný pohyb psů (pohyb psů bez vodítka a náhubku). Ostatní případy spadaly přímo dle zákona na ochranu zvířat proti týrání, kdy docházelo k úniku zvířat z chovu či poškozování zvířat, a to na celém území obce s rozšířenou působností Kopřivnice.

Projekty

Monitoring starých ekologických zátěží v Kopřivnici

Město Kopřivnice realizovalo v letech 2008 až 2011 projekt Lokalizace a charakteristika starých ekologických zátěží v Kopřivnici (LCHSEZ), jehož cílem bylo zjištění rizik ohrožení zdraví lidí, podzemních vod a ekosystémů vybraných starých ekologických zátěží (SEZ) na území města. V rámci tohoto projektu bylo zkoumáno celkem 10 SEZ. Ze zpracovaných analýz rizika vyplynulo doporučení provedení ověřovacího monitoringu kvality podzemních a povrchových vod pro devět lokalit (lokalita č. 3 Skládky kalů byla v roce 2013 sanována).

Monitoring těchto SEZ probíhal v období podzim 2012 až jaro 2015. Po celé období sledování nedošlo na sledovaných lokalitách k zásadnímu zhoršení kvality vod v porovnání se stavem zjištěným v rámci projektu LCHSEZ. Koncentrace sledovaných látek byly během tříletého monitoringu buď stejné, nebo v mnoha případech o řád i více nižší než výsledky laboratorních analýz z tohoto průzkumu. V souhrnu lze tedy konstatovat, že výsledky tříletého monitoringu kvality podzemních a povrchových vod na vybraných lokalitách starých ekologických zátěží potvrzují hlavní závěry analýzy rizika z projektu LCHSEZ v tom smyslu, že na sledovaných lokalitách není nutné realizovat aktivní sanační zásahy.

Poté, co byly ukončeny odběry vzorků z vrtů umístěných na sledovaných lokalitách, byly tyto vrtů odborně odstraněny. Zůstaly tak pouze vrtů u skládky kalů, které budou využívány pro monitoring této skládky po provedené sanaci.

Varovný a monitorovací protipovodňový systém města Kopřivnice (VMPS)

Posledním článkem projektu VMPS bylo zpracování Digitálního povodňového plánu pro území Kopřivnice jako obce s rozšířenou působností v lednu 2015. DPP ORP Kopřivnice je umístěn na serveru Integrovaného bezpečnostního systému Hasičského záchranného sboru Moravskoslezského kraje. Jeho aktualizace tak probíhá průběžně podle změn, které jsou městem Kopřivnice zadávány do Povodňového informačního systému MŽP.

Projekt Mladí městu Kopřivnice

Projekt byl iniciován návrhem z Fóra Zdravého města 2013 zajistit praxe a brigády pro žáky středních škol v době letních prázdnin při zvelebování města a jeho okolí a umožnit jim tak vydělat si nějaké peníze. Projektu se v roce 2015 zúčastnilo 24 středoškoláků. Ve třech 14denních turnusech natírali vybraný majetek města, vyřezávali dřeviny v městských lesích, prováděli údržbu Lašské naučné stezky a údržbové práce na sportovištích města, čistili cyklostezku Vičovice – Příbor, pomáhali s údržbou zahrad a úklidem objektu některých mateřských škol.

ŠKOLSTVÍ

Mateřské školy

Název a adresa vedoucí učitelka kontakt	Počet			
	Tříd	Dětí	Pedagogů	Spr. zam.
Mateřské školy Kopřivnice - příspěvková organizace města, organizace sdružuje 9 pracovišť Sídlo: Krátká 1105, ředitelka: Zdeňka Kříšková, tel. 556 813 305, 556 808 808 E-mailová adresa: zdenka.kriskova.ms-kratka@koprivnice.org, internet: skolky.koprivnice.org				
MŠ Jeřabinka , Zdeňka Buriana 967 vedoucí učitelka: Bc. Věra Hanzlíková tel. 736 503 179, ms-jeřabinka@koprivnice.org	3	75	6	4,05
Mateřská škola si klade za cíl vytvářet takové podmínky, ve kterých se všechny děti cítí bezpečně a dobře se jim daří. Podporujeme individualitu dětí a respektujeme specifické podmínky, které každé dítě potřebuje ke svému růstu. Vycházíme vstříc dětem se speciálními vzdělávacími potřebami tak, aby u nás mohly plně rozvinout svůj potenciál. V rámci individuálních vzdělávacích programů vzděláváme děti nadané i děti s postižením. Zaměřujeme se na logopedickou prevenci. Prioritní je výchova ke zdravému způsobu života a zdravému životnímu stylu - ta se děje uplatňováním prvků Zdravé mateřské školy a programu Začít spolu. Prostředkem výchovy je prožitkové učení.				
MŠ Krátká , Krátká 1105 vedoucí učitelka: Bc. Hana Borosová tel. 556 813 305, ms-kratka@koprivnice.org	4	104	8	7,25
Naším cílem je spokojené, samostatné a aktivní dítě, které je vedeno tak, aby se dobře rozvíjely jeho schopnosti, bylo připravené se učit, vnímat své okolí a komunikovat s ním. Prioritní je výchova ke zdravému způsobu života a zdravému životnímu stylu. V MŠ jsou třídy částečně smíšené – vytváříme tím podnětné a bohaté vzdělávací prostředí, aby se dítě cítilo bezpečně, radostně a spokojeně. Dítě je chápáno jako neopakovatelná, jedinečná osobnost, plně je respektována jeho individualita a potřeby. Upřednostňujeme prožitkové učení. MŠ se opírá o dobrou spolupráci s rodinou. Školní zahrada s názvem Zahrada plná pohybu poskytuje dětem dostatek možností pro pohybové aktivity a hry na čerstvém vzduchu.				
MŠ Francouzská , Francouzská 1180 vedoucí učitelka: Dana Lörinczová tel. 736 503 177, ms-francouzska@koprivnice.org	4	109	8	4,4
V MŠ se snaží o získávání srdce rodičů a dětí, o získání pocitu bezpečí a lásky v prostředí, kde dítě tráví největší část dne. Důraz je kladen na osvojení základních hodnot, získávání osobní samostatnosti a schopnosti projevovat se jako samostatná bytost. MŠ se rovněž zabývá prevencí sociálně patologických jevů, velký důraz je kladen na práci s knihou, která v současné době ztrácí své místo. Umožňujeme integraci dětí se speciálními vzdělávacími potřebami.				
MŠ Pionýrská , Pionýrská 727 vedoucí učitelka: Jaroslava Michnová tel. 736 503 173, ms-pionyrska@koprivnice.org	3	76	6	4,13
Naše motto: „Všechno, co potřebuji, jsem se naučil ve školce. Každý jsme jiný, dohromady tvoříme tým“. Maximální využívání a uplatňování prožitkového a interaktivního učení. Zaměření na tělesnou zdatnost, rozvíjení pohybových dovedností, vedení ke zdravému životnímu stylu v navazování na současné trendy ve stravování. V rámci logopedického projektu vytváříme optimální podmínky pro stimulaci správného řečového vývoje a rozvoj řečových schopností dětí. V MŠ jsou věkově smíšené skupiny – důležité pro rozvoj přátelských vztahů mezi dětmi, potlačování agrese, dodržování pravidel vzájemného soužití. Součástí MŠ je Ortoptická cvičebna - nabízí rodičům komplexní péči o děti s vadami zraku, a to v průběhu celého pobytu dětí v MŠ, pod odborným dohledem MUDr. L. Ludvové. Nabízíme kroužky: kroužek AJ, kroužek hry na flétnu, výtvarný kroužek, cvičení v hale ZŠ Emila Zátopka, pobyt dětí v solné jeskyni, předplavecký výcvik. MŠ je svým jednoduchým, bezbariérovým vstupem do budovy přizpůsobena integraci dětí se zdravotním omezením.				

MŠ Ignáce Šustaly , Ignáce Šustaly 1120 vedoucí učitelka: Soňa Miková tel. 736 503 178, ms-sustaly@koprivnice.org	3	78	5,9	4,22
V laskavém a podnětném prostředí uplatňujeme projektové prožitkové učení s prvky Začít spolu a Montessori pedagogiky. V MŠ máme věkově smíšené skupiny. Respektujeme osobnost dětí, spolupracujeme s rodinami. Ve spolupráci s PPP pečujeme o nadané děti a zaměřujeme se na logopedickou prevenci. Podle zájmu dětí a rodičů zřizujeme kroužek angličtiny, výtvarné tvoření, Tancováček. K mateřské škole náleží dětské dopravní hřiště, které slouží výuce dopravní výchovy dětí mateřských škol a žáků základních škol. V naší školní jídelně vaříme i bezlepkovou dietu.				
MŠ Záhumenní , Záhumenní 1148 vedoucí učitelka: Lenka Šafářová tel. 736 503 176, ms-zahumenni@koprivnice.org	3	78	6	4,22
„ŠKOLA PRO RADOST“ Naše motto: „S kamarády nám jde všechno lépe!“ Pomocí zajímavých projektů (nejen pro děti, ale i pro rodiče) a poutavých učebních bloků vytváříme takové zázemí, aby děti prožívaly každý den bezpečně, vyrovnaně, radostně a zajímavě společně s kamarády. Aby v citlivé, pohodové a radostné atmosféře plně podnětů získaly pocit bezpečí, důvěry v lidi a svět kolem sebe. Propagujeme uspokojování spontánních aktivit i dětských plánů a učení prožitkové, kooperativní, situační a projektové. Naší prioritou je rozvoj komunikačních dovedností. Zavedením logopedické prevence v MŠ se hlavně u mladších dětí tyto dovednosti velmi zlepšily. Naše školní zahrada Kamenný svět poskytuje dětem dostatek možností pro hry na čerstvém vzduchu a nabízí pestré, zajímavé, zábavné a také poučné činnosti a aktivity.				
MŠ Česká , Česká 549 vedoucí učitelka: Hana Maková tel. 736 503 180, ms-ceska@koprivnice.org	3	75	5,9	4,05
Cílem vzdělávání je založit u dítěte elementární povědomí o okolním světě a jeho dění, seznámení se s přírodou a světem kolem nás. Koncepce vychází z tématu – VODA (ať už jako voda sladká či moře, fauna, flóra, lidské činnosti s vodou svázané.) Zaměřujeme se také na rozvoj a zdokonalování pohybových dovedností a schopností dětí, na získávání základních poznatků a zkušeností o moři, rybníku, řece a života okolo nich. K tomu nám napomáhá zahrada s názvem Vodní svět, kterou plně využíváme k plnění našich cílů. MŠ klade důraz také na ekologickou výchovu, jejím prostřednictvím posiluje v dětech ohleduplnost a odpovědnost člověka k přírodě a k životnímu prostředí. Rozvíjíme v dětech pocit sounáležitosti s živou a neživou přírodou a schopnost vážit si života ve všech jeho formách. MŠ podporuje zvyšování tělesné zdatnosti, rozvoj pohybových dovedností. Vede děti k zdravému životnímu stylu. MŠ se snaží o rozvoj pozitivních vztahů k sobě a druhým, dobrá je spolupráce s rodiči. Do školního vzdělávacího programu zařazujeme pravidelné logopedické chvilky a provádíme s dětmi logopedická cvičení. S rodiči pořádáme Logohrátky - ukázka dechových, artikulačních a sluchových cvičení pro děti. V MŠ také s dětmi pracuje speciální pedagog. Nabízíme kroužky: Angličtina, Taneční a Výtvarný kroužek				
MŠ Lubina , Lubina 199 vedoucí učitelka: Ivana Rečková tel. 736 503 175, ms-lubina@koprivnice.org	2	45	3	2,28
V mateřské škole se snažíme vytvářet příjemnou atmosféru, pohodu a radostnou náladu. MŠ je umístěna v klidném prostředí obce Lubiny a dětem je tak umožněn bezprostřední styk s přírodou a možnosti prožitkového učení. Velkým zdrojem poznání je také naše zahrada „PTAČÍ SVĚT“: <ul style="list-style-type: none"> • Rozvíjíme dětskou osobnost prostřednictvím her • Posilujeme zdraví, odolnost a zdravý způsob života • Rozvíjíme partnerské vztahy s rodinou • Vedeme k ochraně životního prostředí, spoluvytváříme živý svět lidí a přírody. Vzdělávání dětí probíhá přirozenou cestou, je založeno na prožitkovém a kooperativním učení hrou, situačním i spontánním učení, na individuální i skupinové práci. Zahnuje spolupráci mladších i starších dětí. Naši práci jsme obohatili o logopedickou prevenci, která podporuje u dětí správný mluvní projev a rozvíjí artikulační dovednosti. MŠ využívá poznatky programů Zdravá MŠ a Začít spolu a prvky Montessori.				

MŠ Mniší , Mniší 132 vedoucí učitelka: Taťána Vítovcová tel. 736 503 174, ms-mnisi@koprivnice.org	2	45	3	2,35
V naší mateřské škole pracujeme s věkově smíšenými skupinami dětí. Vzdělávací program je plně přizpůsoben nárokům dětí, nikdo není k ničemu nucen, přihlížíme k individuálním možnostem a schopnostem dítěte a přispíváme k všestrannému rozvoji jeho osobnosti. Dáváme dětem možnost uplatnit se po svém – dětsky, přirozeně a radostně. Součástí vzdělávacího programu jsou projekty, které se zaměřují na jazykovou úroveň, logopedickou prevenci a správný životní styl spojený se zdravou výživou. Naše priorita – vychovávat všestranně rozvinuté a spokojené děti.				
Celkem	27	685	51,8	37,2

Základní školy

Příspěvkové organizace zřízené městem Kopřivnice - školy úplné						
Základní škola ředitel adresa telefon, e-mail www	Počet		Počet zaměst.		Zaměření školy	
	Žáků a tříd	Pedagogů	Správa	ŠJ		
ZŠ dr. Milady Horákové Mgr. Lumír Pospěch Obránců míru 369 tel. 556 802 288 pospech@zsmilhor.cz www.zsmilhor.cz	384	17	34	9	7	sportovně orientované třídy (plavání)
ZŠ Emila Zátopka Mgr. Jan Mužík Pionýrská 791 tel. 556 812 166 honmuz@zsemzat.edunet.cz www.zsemzat.koprivnice.org	466	21	34	10	5	- poskytování základního vzdělávání, sportovní zaměření – statutární sportovní třídy se zaměřením na házenou, krasobruslení, florbal, - důraz kladen na estetickou výchovu, ekologii a prevenci v oblasti kriminality mládeže
ZŠ Alšova Mgr. Milan Bureš Alšova 1123 tel. 556 810 176 reditel@zsalsova.cz www.zsalsova.cz	376	16	27	8	7	zaměření - výuka jazyků, informatiky a výpočetní techniky
ZŠ a MŠ 17. listopadu Mgr. Jiří Stoško 17. listopadu 1225 tel. 556 812 566 stosko.zskop17@gmail.com zskop17@gmail.com www.zskop17.cz	347	16	27	9	12	školní sportovní klub kopaná keramika žurnalistika
Mateřská škola při ZŠ a MŠ 17. listopadu	51	2	4	2	1	

Příspěvkové organizace zřízené městem Kopřivnice - školy malotřídní							
ZŠ Mniší Mgr. Ivana Zdarsová Mniší 66 tel. 556 812 013, 774 912 013 zsmnisi@seznam.cz www.zsmnisi.cz	68	5	11	2	1	68	výtvarné, pohybové a jazykové dovednosti, všeobecný rozvoj žáků, důraz kladen na mezilidské vztahy a vztah k přírodě
ZŠ Lubina Mgr. Ivana Davidová Lubina 60 tel. 556 813 490, 737 207 296 zslubina@centrum.cz www.zskoprivnice- lubina.skolniweb.cz	96	6	10	1	1	96	škola s úplným prvním stupněm ZŠ, zaměření všeobecné
Školská právnická osoba zřízena Biskupstvím ostravsko-opavským							
ZŠ sv. Zdislavy Ing. Pavel Janek Štefánikova 117 tel. 556 821 457, 731 175 657 zdislava@zdislava.cz www.zdislava.net	192	9	20		6		výchova a vzdělávání ke křesťanským a obecně etickým hodnotám v rodinném, radostném a podnětném prostředí
Příspěvková organizace zřízena Moravskoslezským krajem							
Základní škola Floriána Bayera, Kopřivnice, Štramberská 189, příspěvková organizace Mgr. Vlasta Geryková Štramberská 189 tel. 555 502 955, 733 616 654 skola@zsbayera.cz www.zsbayera.cz	67	6	12		3	0	posláním školy je speciálními vzdělávacími a výchovnými prostředky i metodami poskytnout základní vzdělání žákům se zdravotním znevýhodněním, s lehkým i středně těžkým mentálním postižením
Příspěvková organizace zřízená Moravskoslezským krajem							
Základní škola ředitel adresa telefon, e-mail	Počet		Počet zaměst.		Zaměření školy		
	Žáků a tříd	Pedagogů	Správa	ŠJ			
ZŠ a MŠ Motýlek Mgr. Dagmar Jančálková Smetanova 1122 742 21 Kopřivnice tel. 556 810 242 detske-centrum@nettle.cz	45	7	11		7	3	MŠ i ZŠ zaměřena individuálně na každého žáka, poskytuje komplexní péči (logopedickou, speciálně-pedagogickou, rehabilitační) všem dětem na vysoké úrovni
Mateřská škola	68	7	15				

Střední a vyšší školství

Vyšší odborná škola, Střední odborná škola a Střední odborné učiliště, Kopřivnice, příspěvková organizace

Zřizovatel: Moravskoslezský kraj

Ředitel: Mgr. Jan Pavelka

Sídlo: Husova 1302, 742 21 Kopřivnice,

Kontakt: tel. 556 833 300, e-mail: sekret@voskop.cz, www.voskop.cz

Počty žáků a studentů		
Obor vzdělání	k 31.8.	k 30.9.
Strojírenství	104	123
Technické lyceum	19	11
Obchodní akademie	12	0
Ekonomické lyceum	0	0
Ekonomika a podnikání ve strojírenství (dálková forma)	8	3
Celkem Střední odborná škola	143	137
Mechanik seřizovač	85	93
Autotronik	49	31
Automechanik	82	84
Autoelektrikář	21	21
Karosář	39	45
Lakýrník	15	24
Zámečnick	6	7
Obráběč kovů	25	33
Nástrojař	14	12
Provozní technika (nástavbové studium)	23	25
Celkem Střední odborné učiliště	359	375
Střední školy celkem	502	512
Ekonomika podniku a management	40	51
Ekonomika podniku a management (dálková forma)	27	44
Strojírenství	32	42
Strojírenství (dálková forma)	17	44
Vyšší odborná škola	116	181
Vyšší a střední školy celkem	618	693

Údaje o zaměstnancích VOŠ, SOŠ a SOU v roce 2014					
Počet pedagogických pracovníků		Počet externích pedagogů		Počet správních zaměstnanců	Počet zaměstnanců ve školní jídelně
30.6.	1.9.	30.6.	1.9.		
71	71	2	2	31	7

Ostatní školská zařízení

ZUŠ Zdeňka Buriana, Kopřivnice, p. o.

Zřizovatel: KÚ MSK
Ředitel: Mgr. Zdeněk Babinec
Sídlo: Kopřivnice, Štramberská 294
Telefon: 556 821 847
E-mail: info@zuszb.cz
Webové stránky: www.zuszb.cz
Pobočky: Štramberk, Rybí
Obory (včetně počtu žáků): hudební - 307, taneční - 229, výtvarný - 151
Počet pedagogů interních: 17 (plný úvazek), 12 (částečný úvazek)
Počet správních zaměstnanců: 7
Počet žáků celkem: 668, z toho Kopřivnice 600, Štramberk 60, Rybí 27

První soukromá ZUŠ MIS music, o. p. s.

Ředitel: Petr Suttner
Sídlo: Obránců míru 892, 742 21 Kopřivnice
Telefon: 556 802 353
E-mail: petr.suttner@cbox.cz; mismusic@centrum.cz
Webové stránky: www.mismusic.eu
Pobočky: ZŠ Šenov u Nového Jičína, ZŠ Štramberk, ZŠ Sedlnice, ZŠ Závišice, Libhošť
Obory: hudební individuální i kolektivní 480 žáků, výtvarný 50 žáků
Počet pedagogů interních: 24
Počet pedagogů externích: 2
Počet žáků celkem: 530

Dům dětí a mládeže, příspěvková organizace

Ředitelka: Mgr. Eva Müllerová
Sídlo: Kopřivnice, Kpt. Jaroše 1077
Telefon: 556 812 204
E-mail: dum@ddmkoprivnice.edunet.cz
Webové stránky: www.ddmkoprivnice.edunet.cz
Pobočky: Štramberk, Nádražní 450, tel. 556 813 019
Mateřské centrum Klokán, Francouzská ul., Kopřivnice
Turistická stanová základna Kletné 64
Počet kroužků: 97 kroužků, počet členů 1 085
Počet zaměstnanců: 14 interních, 88 externích
Počet pořádaných akcí: 321 - účast 10 540 osob
Počet táborů: 24 - účast 879 osob
Počet pobytových akcí: 87 - účast 1 720 osob
Návštěvnost Mateřského centra Klokán za rok: 1 934 klientů
Počet soutěží MŠMT: 1 - účast 56 soutěžících

Dětské zastupitelstvo

Koordinátor: Mgr. Kateřina Rašková
Počet členů: 25

Dětské zastupitelstvo je prostředníkem mezi studenty a vedením školy, ale také mezi mládeží a zastupiteli města. Sleduje, shromažďuje a zpracovává názory žáků, studentů a široké veřejnosti, probírá je z pohledu mladých lidí a své náměty předává dospělým zastupitelům města. V tomto roce jsme zahájili projekt Erasmus+ - mobility mládeže na téma O našem městě chceme rozhodovat s vámi. Na první mobilitě byli přítomní mladí lidé z Kopřivnice a Trappes a proběhla na Horní Bečvě. Celkem 32 mladých lidí a 4 osoby pedagogický doprovod.

Občanská sdružení zabývající se mimoškolní činností dětí a mládeže

Pionýr, z.s. - Pionýrská skupina Kopřivnice

Vedoucí: Božena Klimecká
Telefon: 606 445 245
E-mail: pionyrkoprivnice@centrum.cz
Webové stránky: www.koprivnice.pionyr.cz
Sídlo: Francouzská 1197, Kopřivnice
Počet oddílů: 3
Počet členů: 82
Počet dobrovolných klubů: 5
Počet letních táborů: 3 tábory na Olbramkosteletě+ 1 zimní tábor na Pstružím

Junák-svaz skautů a skautek České republiky - středisko Kopřivnice

Vedoucí střediska: Bc. Kryštof Hyvňar
Telefon: 736 457 121
E-mail: khyvnyar@seznam.cz
Sídlo: Kopřivnice, Komenského 1520/33
Počet oddílů: 7
Počet členů: 264

Junák – Český skaut, středisko Příbor, z. s., oddíl Lubina

Vedoucí střediska: Jan Procházka
Telefon: 606 262 206
E-mail: prochyz@seznam.cz
Kontaktní osoba v Lubině: František Krompolc,
Telefon: 736 103 157
E-mail: f.krompolc@gmail.com
Sídlo: Fara v Lubině
Počet oddílů: 2
Počet družinek: 6
Počet členů: 63

**Mateřské a základní školy ve spádovém obvodu města Kopřivnice
jako pověřené obce třetího stupně**

Název školského zařízení	Ředitel	Telefon	E-mail
Zřizovatel město Příbor			
ZŠ Npor. Loma, Školní 1510	Mgr. Ján Drtil	556 723 058	kancelar@zs-lomapribor.cz
ZŠ Jičínská 486	Mgr. Jarmila Bjačková	556 722 485	kancelar@zsjicinska.cz
ŠJ Komenského 458	Olga Skřivánková	556 725 186	sj.pribor@tiscali.cz
MŠ Kamarád, Frenštátská 1370	Iva Drholecká	556 725 246	frenstatska@skolka-pribor.cz
MŠ Pionýrů 1519	Mgr. Pavlína Jordánková	556 725 067	mspionyru@tiscali.cz
DDM Luna, Dukelská 1346	Lenka Nenutilová	556 725 029	luna@lunapribor.cz
Ostatní zřizovatelé			
ZŠ Trnávka 89	Mgr. Ivana Vidličková	556 729 047	i.vidlickova@centrum.cz
ZŠ Závišice 110	Mgr. Bc. Šárka Chalupová	591 141 127	zs.zavisice@seznam.cz
ZŠ Mošnov 159	Mgr. Renáta Malášková	556 754 024	skola@mosnov.cz
ZŠ Zauliči 485, Štramberk	Mgr. Zdeňka Havlíková	556 812 057	skola@zsstramberk.cz
ZŠ Petřvald 372	Mgr. Xenie Valušíková	556 754 416	zspetrvald@sendme.cz
ZŠ Ženkla 204	Mgr. Hana Vidličková	556 852 258	zs.zenkla@seznam.cz
MŠ Skotnice 34	Naděžda Nývtová	556 725 078	skolka@skotnice.cz
MŠ Kateřinice 127	Bc. Zuzana Němcová	556 729 019	ms@katerinice.cz

KULTURA

Kulturní, společenské a vzpomínkové akce (pořádané městem Kopřivnicí)

Datum konání	Akce
01.01.2015	Přivítání nového roku
24.01.2015	Obecní ples
12.02.2015	Vítání 1. občánka roku
09.03.2015	Vzpomínkové setkání u příležitosti výročí narození TGM
26.03.2015	Den učitelů
28.03.2015	Vítání občánků v Kopřivnici (3 obřady, přivítáno 32 dětí)
15.04.2015	Sportovec roku 2014
07.05.2015	Vzpomínkové setkání u příležitosti Dne vítězství
06.-07.06.2015	Kopřivnické dny techniky
07.06.2015	Vítání občánků v Lubině (1 obřad, přivítáno 8 dětí)
12.06.2015	Na kole dětem
13.06.2015	Vítání občánků v Kopřivnici (3 obřady, přivítáno 21 dětí)
24.06.2015	Ocenění žáků devátých ročníků s vyznamenáním
25.06.2015	Poslední zvonění
24.06.2015	Vzpomínkové setkání k výročí popravy Milady Horákové
07.-08.2015	Někdo ven? prázdninový projekt pro náctileté
01.09.2015	Vítání žáků prvních tříd
12.09.2015	Vítání občánků v Kopřivnici (3 obřady, přivítáno 27 dětí)
17.09.2015	Slavnostní otevření hřiště u ZŠ Emila Zátopka
19.09.2015	Běh rodným krajem Emila Zátopka
28.10.2015	Vzpomínkové setkání ke Dni vzniku samostatného čs. státu
11.11.2015	Vzpomínkové setkání ke Dni válečných veteránů
17.11.2015	Oslavy Dne boje za svobodu a demokracii s lampionovým průvodem
28.11.2015	Vítání občánků v Kopřivnici (3 obřady, přivítáno 35 dětí)
29.11.2015	Vítání občánků v Lubině (1 obřad, přivítáno 9 dětí)
29.11.2015	Vítání občánků v Mniší (1 obřad, přivítány 5 dětí)
29.11.2015	Zahájení adventu v Kopřivnici
03.12.2015	Den technické kariéry
03.12.2015	Soutěž Nebojte se matematiky aneb I s čísly může být zábava
16.12.2015	Předvánoční setkání s příspěvkovými organizacemi města

Kulturní dům

Kulturní a kulturně společenské akce v kulturním domě včetně provozování kina zajišťuje příspěvková organizace města Kulturní dům Kopřivnice. Organizace vedle poskytování kulturních služeb zastřešuje také činnost městské knihovny a informačního centra a spravuje objekt kulturního domu.

Kulturní dům Kopřivnice

Sídlo: Kopřivnice, Obránců míru 368
Ředitelka: Ing. Adriana Bartoň Polarczyk
Předmět činnosti: Zabezpečování kulturních, informačních, propagačních, vzdělávacích, osvětových a kulturních služeb veřejnosti
Správa a provoz: kulturního domu, informačních centra, městské knihovny a poboček městské knihovny v místních částech Lubina, Mniší a Vlčovice, pobočky Sever na ul. Francouzské a pobočky v Domě s pečovatelskou službou na ul. České
Kontakty: Kulturní dům Kopřivnice: www.kulturakoprivnice.cz,
e-mail: reditelka@kulturakoprivnice.cz
Předprodej vstupenek: e-mail: pokladna@kulturakoprivnice.cz, tel: 556 821 600
Městská knihovna Kopřivnice: www.kdk.cz, e-mail: knihovna@kdk.cz,
tel. 556 808 420, 556 808 419, mobil: 603 222 118
Informační centrum Kopřivnice: www.lasska-brana.cz, <http://turistika.koprivnice.cz>,
e-mail: ic@koprivnice.cz, tel. 556 821 600, mobil: 774 668 001

Akce konané v roce 2014 podle kategorií:

	Počet představení
Běžné kino	530
Filmový klub	42
Přenosy jiné (koncerty...)	3
Bijásek	36
Kino pro mateřské školy	9
Kino pro základní školy	20
Mikulášské kino pro děti (dárek Brose)	16
Přenosy baletu v kině	8
Výstavy v kině	5
Přenosy z Metropolitní opery	10
Další akce v kině	2
Kino letní	8
Divadlo	11
Nedělní divadelní pohádky	9
Koncerty	19
Kultura školám (divadlo, přednáška)	13
Plesy	4
Ostatní akce	20
Seniorská odpoledne	2
Akce jiných subjektů, které nepořádá KDK	28
Divadlo Rolnička (loutkové divadlo)	5
Celkem	800

Akce nadregionálního významu

- a) Kopřiva - divadelní přehlídka
- c) Motýlek - přehlídka tvorby handicapovaných dětí
- d) Tatra - taneční soutěž

Městská knihovna Kopřivnice

Počet akcí pro dospělé: 47 + 10 témat Akademie 3. věku v 53 přednáškách, které navštěvovalo 311 posluchačů.
Počet akcí pro děti: 99 (besedy, exkurze, soutěže, ankety, kvízy, tvůrčí dílny, výstavy), (2 356 dětských návštěvníků)
Celkem se akcí zúčastnilo 3 861 návštěvníků.

Městská knihovna - statistika	2012	2013	2014	2015
Počet registrovaných čtenářů	2 830	2 705	2 647	2 616
Návštěvnost	59 097	54 368	53 460	50 570
Výpůjčky celkem	157 894	141 924	138 860	134 080
Nové knihovní přírůstky	1 751	1 783	1 750	1 702
Stav knihovního fondu	64 628	61 238	61 147	61 470

Informační centrum města Kopřivnice

Informační centrum Kopřivnice je začleněno do příspěvkové organizace Kulturní dům Kopřivnice.

Jeho posláním je snaha poskytovat důvěryhodné a aktuální informace a kvalitní služby dle požadavků a představ klientů s ohledem na charakter a možnosti zařízení. Tyto informace a služby jsou poskytovány v co největším rozsahu téměř každý den v roce.

Informační centrum města Kopřivnice dále usiluje o to, aby bylo aktivním aktérem při podpoře a rozvoji cestovního ruchu v Kopřivnici, v rámci spolupráce obcí Lašské brány Beskyd i v rámci turistické destinace Beskydy a bylo přirozeným spojovacím bodem mezi veřejnou správou a komerčními subjekty.

Informační centrum je certifikovaným turistickým informačním centrem s klasifikační třídou B a certifikovaným subjektem Českého systému kvality služeb – I. stupně, čímž se ztotožňuje s jeho standardy a usiluje o jejich naplňování s cílem dále zlepšovat poskytované služby.

Hlavní zaměření

Shromažďování a bezplatné podávání informací:

- turistických (historie, kultura, přírodní zvláštnosti, turistické cyklistické a pěší trasy, ubytování, stravování, dopravní spojení apod.),
- o službách, firmách, institucích ve městě a okolí,
- o kulturním, společenském a sportovním dění ve městě a okolí.

Další služby

Informační centrum dále zajišťuje tyto služby:

- sběr a vkládání informací do internetových databank,
- distribuci tištěných propagačních materiálů města Kopřivnice, Lašské brány Beskyd a okolí,
- prodej propagačních předmětů a suvenýrů Kopřivnice a Lašské brány Beskyd (prodej turistických známek, pohlednic, turistických a cykloturistických map, turistických deníků a turistických vizitek z našeho kraje apod.),
- zpoplatněný přístup k počítači s internetem a bezplatné připojení k internetu prostřednictvím wi-fi,
- administrativní služby – černobílý i barevný tisk a kopírování až do formátu A3, skenování až do formátu A3, laminování ve formátech A3, A4, A5, A6 a menší, kroužková vazba ve formátu A4, přepisy textů,
- prodej slevových karet – „Senior slevenka“ (slevová karta pro seniory), Beskydy Card (slevová karta turistické destinace Beskydy Valašsko,
- příjem plakátů pro Plakátovací službu Kopřivnice,
- příjem informací k zařazení do kalendáře akcí,
- příjem objednávek na razítka a jejich součásti značky Colop,
- prodej Kopřivnických novin,
- prodej parkovacích hodin,
- prodej přeplacených SIM karet (pro volání a data) společnosti T-mobile,
- prodej občerstvení,
- distribuci tiskovin – týdeníku 5+2 dny a měsíčníku Trubač formou stojanů umístěných v prostorách informačního centra,
- služby mykologické poradny v období května až října.

Prodej vstupenek a jízdenek

Informační centrum ve svých prostorách zajišťuje prodej: vstupenek na akce kulturního domu a kopřivnického kina.

Úkony provedené IC v roce 2015

	Obecné dotazy	Dotaz na akce (kultura, sport)	Dotaz turistického charakteru	PC a internet	Wi-fi	Služby	Prodej	Jiné	Celkem úkonů
Leden	297	323	35	201	26	526	277	155	1 840
Únor	196	232	31	178	18	459	254	127	1 495
Březen	166	122	44	208	16	544	276	74	1 450
Duben	164	132	84	199	21	510	308	117	1 535
Květen	158	214	124	183	21	463	323	139	1 625
Červen	186	160	124	164	13	448	372	98	1 565
Červenec	170	126	185	257	15	484	522	106	1 865
Srpen	185	119	185	253	17	478	521	88	1 846
Září	199	172	102	220	25	538	380	87	1 723
Říjen	203	259	74	206	16	476	377	90	1 701
Listopad	238	279	50	208	16	540	294	143	1 768
Prosinec	196	323	34	198	18	494	291	92	1 571
Celkem	2 358	2 386	1 072	2 475	222	5 960	4 195	1 316	19 984

Regionální muzeum Kopřivnice, o. p. s.

zakladatelé město Kopřivnice a TATRA, a. s.

Ředitel: Ing. Lumír Kaválek
Sídlo: Kopřivnice, Záhumenní 367/1
tel. 556 808 422
e-mail: info@tatramuseum.cz
www.tatramuseum.cz

IČ: 25394509

Počet návštěvníků: Technické muzeum - 81 118
Muzeum Fojtství - 10 315
Šustalova vila - 6 559

Správa a provoz: a) Technického muzea TATRA, Kopřivnice, Záhumení 367/1, tel. 556 808 422
b) Muzea Fojtství, Kopřivnice, Záhumenní 1/25, tel. 556 812 610
c) Šustalovy vily, Kopřivnice, Štefánikova 226/8, tel. 556 801 138
d) Expozice Dany a Emila Zátopových, Záhumenní 369, tel. 556 808 422

Ostatní kulturní zařízení**Osvětová beseda Vičovice - organizační složka města**

Vedoucí: Hana Kutáčová, tel. 777 189 887, e-mail: hana.kutacova@Vlcovice.net
Sídlo: Vičovice 190

V tomto zařízení se v roce 2015 uskutečnily tyto akce :

Druh akce	Počet akcí	Počet návštěvníků
Tréninky FC v zimním období	10	46
Obecní bál	1	121
Dětský maškarní ples	1	91
Rybářský ples	1	205
Knihovna	45	144
Cvičení žen	16	81
Stolní tenis	24	62
Soukromé akce (soukromé oslavy, svatby, smuteční hostiny)	29	2 323
Schůze OB	25	114
Schůze MK	9	65
Výroční schůze rybářů, veřejná schůze	2	188
Vaječina	1	26
Tvarůžkové hody	1	132
Turnaj ve stolním tenise	3	73
Firemní akce	2	143
Kulečník	2	8
Mikuláš (OB ve spolupráci s SDH)	1	66
Celkem	173	3 888

Osvětová beseda Mniší - organizační složka města

Vedoucí: František Merta do 31.3.2015
Ing. Radim Pištělák od 1.4.2015, tel.: 737 555 560, e-mail: radim.pistelak@cbox.cz
Sídlo: Mniší 175

V tomto zařízení se v roce 2015 uskutečnily tyto akce:

Druh akce	Počet akcí	Počet návštěvníků
Členská schůze KDU-ČSL, výroční schůze včelařů, výroční schůze SDH, schůze holubářů, veřejná schůze	5	224
Schůze OB a přípravného výboru k „Letním slavnostem v Mniší“	45	495
Schůze MK	10	80
Klub důchodců, schůze důchodců	33	897
Tradiční smažení vaječiny	1	165
Vánoční besídka důchodců	1	180
Trénink dorostu hasičů v zimním období v sále	19	420
Ples KDU-ČSL	1	95
Zdravotní cvičení žen	3	53
Končinový ples (SDH)	1	220
Divadelní pohádka – Švec a čert	1	75
Zakončení fotbalové sezony	1	155
Májová zábava	1	60
Dětský maškarní ples (OB ve spolupráci se ZŠ Mniší)	1	180
Krmákové zábavy – 1x OB, 1x Klub důchodců	2	220
Koncert popové hudby (OB ve spolupráci se ZŠ Mniší)	1	280
Mikulášská besídka	1	280
Diskotéka FC Vlčovice-Mniší	1	380
Florián (SDH)	1	140
Vánoční besídka SDH	1	25
Soukromé akce (smuteční hostina, svatba, soukromé oslavy)	13	1 265
Vítání občánků	1	30
Knihovna	49	357
Celkem	193	6 276
Akce mimo budovu KD		
Okrsková hasičská soutěž na hřišti	1	330
Letní večer	1	200
Letní slavnosti Mniší (Místní komise ve spolupráci s OB)	1	520
Běh oborou se zakončením v KD	1	93
Stavění máje	1	40
Koncert u vánočního stromu (OB ve spolupráci s SDH)	1	180
Celkem	6	1 363

Akce na hřišti u Kulturního domu v Mniší - pro širokou veřejnost

Trénování hasičského dorostu	1 100
Sportovní využití hřiště u kulturního domu	1 300
Využívání tenisového kurtu	650

Společnost Katolického domu v Lubině

Předseda: Jan Matula
 Kontaktní osoba: Marie Kořená, tel. 739 004 080, Jan Matula, tel. 732 369 681
 Sídlo: Lubina 183
 E-mail: uctarna@tatrahotel.cz

Druh akce	Počet akcí
Divadelní představení	2
Lidové zvyky	3

Recitační soutěž	1
Přednáška	2
Šachový turnaj	2
Knihovna Společnosti Katolického domu Lubina (v neděli)	1x týdně

Akce pořádané v Katolickém domě v Lubině dalšími subjekty:

Druh akce	Počet akcí
Loutkové divadlo	2
Mikulášská nadílka s pohádkou v provedení lubinských skautů	1
Plesy, zábavy	11
Výstava ovoce	1
Pronájem tělocvičny, stolní tenis	10
Knihovna (pobočka Městské knihovny)	2x týdně

Katolická beseda v Kopřivnici, zapsaný spolek

Statutární zástupce: Ing. arch. Kamil Mrva, PhD. - předseda výboru KB
 Kontaktní osoba: Martin Macko - provozní ředitel, tel. 728 686 356
www.katolickabeseda.org, e-mail: info@katolickabeseda.org
 Sídlo: Kopřivnice, Štramberská 378/2

Katolická beseda je křesťanský, nepolitický spolek přispívající k podpoře křesťanských hodnot ve společenském a kulturním životě v Kopřivnici, a to především organizováním přednášek, výstav, divadelních představení, koncertů, plesů a zábav, charitativních akcí a sbírek. V našich prostorách také umožňujeme činnost 3. a 4. skautského oddílu střediska Kopřivnického Junáku.

Vedle této hlavní činnosti také pronajímáme restauraci a prostory k pořádání soukromých akcí, koncertů, plesů a prodejí.

Akce pořádané KB	Akce/počet účastníků
Přednášky	6/350
Plesy	2/460
Farní kavárna	13/390
Divadelní představení	3/240
Koncerty	3/320
Divadelní přehlídka	1/390
Letní den	1/160
Schůze	13/350
Sbírky, charitativní akce	2/210
Celkem	44 / 2870

Akce dotované KB	Akce/počet účastníků
Maškarní ples MŠ	1/ 100
Vyhodnocení Tříkrálové sbírky	1/ 200
Asociace zdravotně postižených	1/ 155
Charitativní koncert L. Hruškové	1/ 210
Koncert PSK	2/ 260
120. výročí vysvěcení kostela	1/ 180
ZUŠ koncert	1/ 200

Skautský ples	1/230
Výstava betlémů	1/500
výroční schůze AZP	1/160
Ples - Kopretina	1/180
Pravidelná činnost - Skauti	425/1760
Pravidelná činnost PSK	36/1080
Celkem	473/ 5215

[árt té kafé] MANDALA

Adresa: Šustalova vila, Štefánikova 226, Kopřivnice
Telefon: 722 405 636
Web: www.mandala-koprivnice.cz
Facebook: www.facebook.com/MANDALA.koprivnice

[árt té kafé] MANDALA je centrum nezávislé kultury v Kopřivnici a **prostorem pro umělecká setkávání a kulturní dialog**. V rámci své činnosti a programu Mandala podporuje a prezentuje nezávislé umělce jak z ČR, tak i ze zahraničí, organizuje a nabízí ojedinělé hudební, divadelní a výtvarné projekty, cestovatelské besedy, workshopy a projekce autorských dokumentárních filmů (KineDok), ale i akce, programy, přednášky a filmy mezinárodního festivalu dokumentárních filmů o lidských právech Jeden Svět. Od samého vzniku Mandaly je našim cílem **vytvářet prostor pro dialog, navazovat spolupráci s místními subjekty** a vytvářet prostor pro realizaci nových idejí, které jsou přínosné pro místní kulturní obec. Více zde: <http://www.mandala-koprivnice.cz/>

V roce 2015 se v **[árt té kafé] MANDALA** konalo celkem **131** kulturních nebo vzdělávacích akcí, které navštívilo celkem 4 585 lidí. Mandalu navštěvují hosté prakticky všech věkových skupin, což je dáno převážně různým zaměřením a druhům akcí. Následuje přehled typů akcí uskutečněných v roce 2015 se základními čísly a krátkým popisem.

Druh akce	Počet akcí	Počet návštěvníků	
Koncerty	41	1 534	Koncerty mají v dramaturgii Mandaly první místo. Spektrum účinkujících je široké (od folku přes jazz a alternativu až po tvrdší rockové styly, od začínajících umělců po světoznámé). Celkem 12 večerů patřilo zahraničním umělcům.
Přednášky, semináře, besedy, workshopy	33	1 089	Akce zaměřené hlavně na zdravý životní styl, osobní rozvoj, kreativitu, cestování či permakulturu. Účastníci bývají aktivně zapojeni do dění.
Promítání	31	1 108	Promítají se filmy z festivalu Jeden Svět, nebo jiné filmy s tematikou udržitelného rozvoje, většinou následuje beseda o tématu. Konají se také cestopisné besedy s projekcí.
Taneční a poslechové večery	16	602	Večery s reprodukcí hudby k tanci a (nebo) poslechu, převážně pro mladé.
Výstavy	10	252	Interiér Mandaly vždy zdobí výstava obrazů, fotek, či grafik nějakého (nejčastěji) lokálního umělce. Prostor dostávají jak profesionálové, tak amatéři.

Camerata - historická hudební společnost

Kontaktní osoba: Silvie Vyvialová
Telefon: 608 440 856
Internetové stránky: www.camerata.info
E-mail: camerata@seznam.cz
Počet členů: 5

Cimbálová muzika PRAMÍNKY

Sídlo: ZUŠ Zdeňka Buriana, Kopřivnice
Kontaktní osoba: Mgr. Vladan Jílek
Telefon: 603 375 635
E-mail: pisnicka@seznam.cz
Internetové stránky: www.cmpraminky.cz
Počet členů: 11

Country a bluegrassová kapela Cizinci

Kontaktní osoba: Jiří Krbec
Telefon: 608 400 345
Internetové stránky: www.cizinci.funsite.cz
E-mail: jiri@krbec.eu
Počet členů: 5 + zvukař

Country kapela KONDOŘI

Kontaktní osoba: Jan Křístek
Telefon: 724 142 268
Internetové stránky: www.kapelakondori.cz
E-mail: kondori@atlas.cz
Počet členů: 4

KIS - hudební kapela

Kontaktní osoba: Tomáš Münster
Telefon: 604 137 696
E-mail: to.mu@seznam.cz
Počet členů: 6

Komorní orchestr Kopřivnice - zaměření komorní hudba od baroka po současnost

Kontaktní osoba: Věra Kahánková
Telefon: 737 600 196
E-mail: verakahankova@seznam.cz
Internetové stránky: kok.koprivnice.org
Počet členů: 20

Taneční skupina Farridah

Kontaktní osoba: MVDr. Hana Chocholatá
Telefon: 605 152 604
E-mail: h.chocholata@seznam.cz
Internetové stránky: www.farridah.com
Počet členů: 28

Las Isidras - FLAMENCO - taneční skupina

Kontaktní osoba: Kateřina Pustějovská
Telefon: 724 862 471
E-mail: pustejkatka@centrum.cz
Internetové stránky: www.flamenco-koprivnice.wz.cz
Počet členů: 2

LINE DANCE - taneční soubor seniorů z Koprivnice

Kontaktní osoba: Alena Geryková
Telefon: 595 174 488, 728 333 659
E-mail: alena.geryk@seznam.cz
Počet členů: 35

Sunar duo

Kontaktní osoba: Ivo Indrák
Telefon: 604 834 513
E-mail: in.ivo@seznam.cz
počet členů: 2

Moravský Anděl - moravský power metal

Kontaktní osoba: Jiří Chalupa
Telefon: 725 951 249
E-mail: moravsky.andel@centrum.cz
Internetové stránky: www.moravskyandel.cz
Počet členů: 6

Okáčko, o. s. - DREAM (taneční skupina)

Kontaktní osoba: David Monsport
Telefon: 608 400 313
E-mail: okacko@ktknet.cz
Internetové stránky: www.okacko.cz
Počet členů: 13

Taneční centrum Relax, z. s. (latinskoamerické, španělské, irské, orientální, indické, country tance a step)

Kontaktní osoba: Miroslava Břusková
Telefon: 733 664 127
Počet členů: 40
E-mail: mirabell.dance@centrum.cz
Internetové stránky: www.tsrelax.wz.cz

Pěvecké sdružení Koprivnice

Kontaktní osoby: Mgr. Marcela Šumberová, tel. 736 639 398
Sylva Dobečková, tel. 728 048 669
E-mail: MSumberova@seznam.cz
Internetové stránky: psk-koprivnice.webnode.cz
Počet členů: 44

SÁGA - hudební skupina

Kontaktní osoba: Ing. Milan Holášek
Telefon: 603 502 497
E-mail: milan.holasek@seznam.cz

Internetové stránky: www.kapelasaga.cz
Počet členů: 3

Spolek hudebníků Městského dechového orchestru Kopřivnice

Předseda: Dr. Pierre-Francois Scotto (dirigent, umělecký vedoucí)
Sídlo: Kulturní dům Kopřivnice, Obránců míru 368
Kontaktní osoba: Ing. Roman Hába, tel. 776 766 566
Internetové stránky: medo.koprivnice.org
E-mail: 2.roman.haba.3@gmail.com
Počet členů: 40-50

Spolek Loutkohereckého divadla ROLNÍČKA Kopřivnice

Kontaktní osoba: Alena Svobodová
E-mail: alena.svobodova2@seznam.cz
Telefon: 603 706 408
Počet členů: 15

Step Klub Happy Girls Kopřivnice (step americký a irský), pro všechny věkové kategorie

Kontaktní osoba: Marie Bartoňová
Telefon: 603 984 551
E-mail: jiri.barton@bordovice.cz
Počet členů: 4

TNT - taneční kapela

Kontaktní osoba: Pavel Růža
Telefon: 604 982 108
E-mail: tntmusic@atlas.cz
Internetové stránky: www.tntmusic.estranky.cz
Počet členů: 4

GOLDSTERS

Kontaktní osoba: Libor Ripper
Telefon: 737 649 655
E-mail: razzyripper@email.cz
Počet členů: 3

METEOR - hudební skupina

Kontaktní osoba: Rudolf Grepl
Telefon: 723 218 218
E-mail: rgrepl@seznam.cz
Internetové stránky: www.kapela-meteor.estranky.cz
Počet členů: 4

KIWI - hudební skupina

Kontaktní osoba: Ing. Ivo Kunčar, 605 738 966
E-mail: ikuncar@seznam.cz
Internetové stránky: www.ivokuncar.cz/kiwi
Počet členů: 2

SPORT

Správa sportovišť Kopřivnice, p. o.

Ředitel: Ing. Milan Gilar
Sídlo: Kopřivnice, Masarykovo náměstí 540
Telefon: 556 802 011, 556 821 225
Počet zaměstnanců: 30
E-mail: spsk@koprivnice.org
Internetové stránky: spsk.koprivnice.org

Asociace sportovních klubů Tatra Kopřivnice

Prezident: Mgr. Evžen Knězek
Telefon: 607 687 178
E-mail: ask.koprivnice@seznam.cz
Ředitel: Mgr. Evžen Knězek
Telefon: 607 687 178
Sídlo: Kopřivnice, Masarykovo náměstí 540
Počet členů: 650
Počet klubů: 11 - klub ASPV, Karate, Vzpírání, Stolní tenis, Šachy, Klub vodní turistiky, Klub kulturistiky, Klub horolezecký, klub brazilského bojového umění Capoeira, Cyklo Bike klub, Klub rekreačního sportu

Asociace zdravotně postižených

Předseda: Irena Kučerková
Telefon: 556 921 030, 604 719 434
E-mail: azp.koprivnice@seznam.cz
Internetové stránky: azp.webnode.cz
Kontaktní osoba: Ilona Mazalová
Telefon: 774 203 667
E-mail: ilona.mazalova@koprivnice.cz
Sídlo: Kopřivnice, Sokolovská 393
Počet členů: 264

AVZO TŠČ ČR KOPŘIVNICE

Předseda: Ladislav Kopelec
Telefon: 602 565 011
Sídlo: Kopřivnice, Česká 868
Počet členů: 131
Počet klubů: 6 - Sportovně střelecký klub, Tatra veterán car club, Klub závěsného létání, Plochá dráha, Letecko modelářský klub, Radioklub

FBC Vikings Kopřivnice

Předseda: Marek Jehlár
Telefon: 604 418 089
E-mail: mjehlar@seznam.cz, vikings@vikings.cz
Internetové stránky: www.vikings.cz
Sídlo: Kopřivnice, Štefánikova 1163/12
Počet členů: 170
Počet družstev muži: 2
Počet družstev ženy: 1
Počet družstev chlapeckých: 5
Počet družstev dívčích: 1

FC Kopřivnice

Předseda: Adam Hanus
Telefon: 725 112 112
E-mail: fckoprivnice@centrum.cz
Internetové stránky: www.fckoprivnice.cz
Sídlo: Kopřivnice, Komenského 830
Počet členů: 221
Počet družstev: 9

FC Vlčovice - Mniší

Předseda: Ing. Roman Gajdušek
Telefon: 733 696 671
E-mail: roman.gajdusek@gmail.com
Kontaktní osoba: Ing. Vojtěch Jalůvka - sekretář
Telefon: 731 452 945
E-mail: vojtech.jaluvka@vlcovice.net
Sídlo: Kopřivnice - Vlčovice
Počet členů: 112
Počet družstev: 5

Figure Skating Club Kopřivnice, o. s.

Prezident: Evžen Milčinský
Telefon: 602 768 476
E-mail: evzen.milcinsky@atlas.cz
Sídlo: Kopřivnice, Masarykovo nám. 540
Počet členů: 71

FUDOKEN KAI AIKIDO, ČESKÁ UNIE AIKIDO - oddíl aikido Kopřivnice

Prezident: Marcel Moučka
Telefon: 604 404 557
E-mail: moucka.7@seznam.cz
Kontaktní adresa: Kopřivnice, Zdeňka Buriana 1011
Počet členů: 33
Počet oddílů: 1

Hockey club Kopřivnice

Prezident: Kubátko Miroslav
Telefon: 608 886 883
E-mail: hckoprivnice@ktknet.cz
Kontaktní osoba: Stanislav Cacek - sekretář klubu
Telefon: 556 812 666
E-mail: hckoprivnice@ktknet.cz
Sídlo: Kopřivnice, Masarykovo náměstí 540
Počet členů: 303
Počet družstev: 11

Jokerit Kopřivnice, z. s.

Předseda: Karel Prchal
Telefon: 733 668 960
E-mail: carlosprchal@gmail.com
Internetové stránky: www.jokerit.8u.cz
Kontaktní osoba: Karel Prchal
Kontaktní adresa: Kopřivnice, Francouzská 1204
Počet členů: 30

Klub českých turistů

Předseda: Radomíra Blahutová
Telefon: 777 259 160
E-mail: radomira.blahutova@kctkoprivnice.cz
Internetové stránky: www.kctkoprivnice.cz
Kontaktní osoba: Aleš Kadlec
Telefon: 724 616 992
E-mail: ales.kadlec@kctkoprivnice.cz
Sídlo: Kopřivnice, Štefánikova 1163
Počet členů: 153

Klub házené Kopřivnice

Statutární zástupci: Miroslav Bartoň, Ivo Vávra
Telefon: 608 824 190
E-mail: kh.koprivnice@cmail.cz
Internetové stránky: hazena.koprivnice.org
Kontaktní osoba: Miroslav Bartoň, Ivo Vávra
Telefon: 602 759 859, 777 111 544
E-mail: bartonmiroslav@seznam.cz
Sídlo: Kopřivnice, Sportovní 741
Počet členů: 594
Počet družstev: 8

Klub malé kopané Kopřivnice, o. s.

Předseda: Jiří Krejčí
Telefon: 736 153 320
E-mail: komako@komako.cz, jiri.krejci@ktnet.cz
Internetové stránky: www.komako.cz
Kontaktní osoba: Jaroslav Klečka
Telefon: 737 369 293
E-mail: jksport@email.cz
Kontaktní adresa: Kopřivnice, Štefánikova 58/31
Počet členů: 255
Počet družstev: 17

Klub volejbalu TATRA Kopřivnice

Předseda: Ing. Robert Kundel
Telefon: 774 450 523
E-mail: rkundel@polymet.cz
Kontaktní osoba: Ing. Mojmír Neuschl
Telefon: 732 558 348
E-mail: mojmir.neuschl@seznam.cz
Internetové stránky: www.volejbalkoprivnice.estranky.cz
Sídlo: Kopřivnice, Masarykovo náměstí 540
Počet členů: 110
Počet družstev: 6

Atletický klub Emila Zátopka Kopřivnice, z. s.

Předseda: Jiří Harašta
Telefon: 731 255 023
E-mail: jiri.harasta@tkknet.cz
Internetové stránky: www.atletikakoprivnice.cz
Kontaktní osoba: Jiří Harašta
Kontaktní adresa: Kopřivnice, ul. Kpt. Nálepky 1073
Počet členů: 55 (dospělých), 246 (atletická školka)

APOLO Kopřivnice

Předseda: Dušan Ritz
Telefon: 603 579 530
E-mail: modelklub.apolo@seznam.cz
Internetové stránky: apolo.koprivnice.org
Kontaktní osoba: Dušan Ritz, Petr Koliba, Jiří Jan
Sídlo: Kopřivnice, Kpt. Jaroše 1077
Počet členů: 33

SDH Kopřivnice

Starosta: Ing. Adam Fojtík
Telefon: 723 834 568
Internetové stránky: hasici.koprivnice.org
Kontaktní osoba: Tomáš Melčák - velitel jednotky, Tomáš Bartoň - zástupce VJ
Telefon VJ: 724 178 433
Telefon ZVJ: 773 760 482
E-mail sbor (o. s.): sdh@koprivnice.org
E-mail (represivní složka na úseku PO = hasiči): hasici@koprivnice.org
Adresa: Kopřivnice, Štramberská 410
Počet členů sboru: 66
Počet členů výjezdové jednotky: 21

SDH Lubina II.

Starosta: Ing. Pavel Polášek
Telefon: 732 538 729
E-mail: pavel.h.polasek@seznam.cz
Internetové stránky: www.sdh-lubina-vetrkovice.8u.cz
Kontaktní osoba: Ing. Pavel Polášek
Telefon: 732 538 729
E-mail: pavel.h.polasek@seznam.cz
Sídlo: Lubina 51, (poštu zasílat na Lubina 369)
Počet členů: 76
Počet družstev: 3

SH ČMS – Sbor dobrovolných hasičů Mniší

Starosta: Aleš Holub
Telefon: 732 827 920
Internetové stránky: www.sdhmnisi.asp2.cz
Kontaktní osoba: Ing. Petra Holubová
Telefon: 737 586 698
E-mail: petraholubova@email.cz
Sídlo: Kopřivnice, Mniší 10
Počet členů: 128
Počet družstev: 5

Sportovní klub Kopřivnice, o. s.

Předseda: Mgr. René Lakomý
Telefon: 737 214 436
E-mail: renelakomy@seznam.cz
Internetové stránky: www.kvskoprivnice.cz
Kontaktní osoba: Mojmír Axman - jednatel
Telefon: 777 697 361
E-mail: mojmír.axman@gmail.com
Sídlo: Kopřivnice, Husova 1340/9, krytý bazén
Počet členů: 489

Ski Klub Kopřivnice

Předseda: Svatopluk Kolář
Telefon: 602 772 990
E-mail: skipaseky@seznam.cz
Internetové stránky: www.skikoprivnice.cz
Sídlo: Kopřivnice, Paseky 456/15
Počet členů: 101

Tenisový klub Kopřivnice

Předseda: Karel Fojtík
Telefon: 724 542 390
E-mail: karel.fojtik@porgest.cz
Kontaktní osoba: Pavel Rosinský, Miroslav Bartoň
Telefon: 605 844 273, 602 759 859
E-mail: p.rosinsky@seznam.cz
Internetové stránky: tenis.koprivnice.org
Sídlo: Kopřivnice, Tenisový areál, Dolní ul.
Počet členů: 130
Počet družstev: 5

Tenis club Vlčovice

Předseda: Ing. Roman Polášek
Telefon: 775 851 982
E-mail: roman.polasek@vlcovice.net
Správce tenis. areálu: František Jira
Telefon: 607 735 985
Internetové stránky: tenis.vlcovice.net
E-mail: tenis@vlcovice.net, roman.polasek@vlcovice.net
Počet členů celkem: 72

TJ Sokol Kopřivnice

Starosta: Olga Krejčí
Telefon: 603 902 719
E-mail: jiri.krejci@ktknet.cz
Sídlo: Kopřivnice, Masarykovo náměstí 540
Počet členů: 136

TJ Spartak Lubina

Předseda: Petr Měhýš
Telefon: 604 491 038
E-mail: pmehyz@email.cz
Kontaktní osoba: Jaroslav Bonk - sekretář
Telefon: 725 399 093
E-mail: jaroslav.bonk@seznam.cz
Počet členů: 107
Počet družstev: 5

TJ START Kopřivnice, minigolfový klub

Předseda: Jiří Prokeš
Telefon: 605 968 588
E-mail: mgolf@ktknet.cz
Internetové stránky: <http://www.minigolf.wbs.cz/>
Kontaktní osoby: Ludmila Svobodová - správce
Telefon: 605 825 870
Kontaktní osoba: Radim Rieger (Soutěžně-technický komisař)
Telefon: 605 949 170
Sídlo: Kopřivnice, Alšova 1144 /11
Počet členů: 25
Počet družstev: 1

Vodní sporty RELAX, s. r. o.

Jednatel: Mgr. René Lakomý, Petra Kahánková
Telefon: 737 214 436, 731 484 682
E-mail: renelakomy@seznam.cz
Internetové stránky: www.relaxkoprivnice.cz
Kontaktní osoba: René Lakomý
Telefon: 737 214 436
Sídlo: Kopřivnice, Na Vápenkách 379/29

STAVEBNÍ ÚŘAD

Odbor stavebního řádu, územního plánování a památkové péče vykonává funkci obecního stavebního úřadu pro město Kopřivnici včetně místních částí a pro obec Závěšice. V roce 2015 vydal stavební úřad 53 územních rozhodnutí, 106 stavebních povolení a 507 jiných opatření.

Rodinné domky		Celkem	Kopřivnice	Lubina Drnh./Větr.	Vlčovice	Mniší	Závěšice
2007	povolené	33	15	7	3	3	5
	kolaudované	37	18	9	4	0	6
2008	povolené	45	13	12	6	1	13
	kolaudované	37	16	11	3	2	5
2009	povolené	22	5	6	0	2	9
	kolaudované	46	19	13	1	5	8
2010	povolené	28	8	11	0	2	7
	kolaudované	23	8	8	4	0	3
2011	povolené	37	8	13 / 5	3	3	5
	kolaudované	24	7	7 / 2	1	0	7
2012	povolené	20	4	2 / 4	4	1	5
	kolaudované	25	6	3 / 1	2	4	9
2013	povolené	29	12	8 / 4	0	2	3
	kolaudované	34	9	10 / 3	4	3	5
2014	povolené	21	8	3	3	1	5
	kolaudované	37	8	13	5	3	8
2015	povolené	20	6	3 / 1	2	2	6
	kolaudované	27	12	4 / 0	2	4	5

Povolené a dokončené rodinné domky celkem

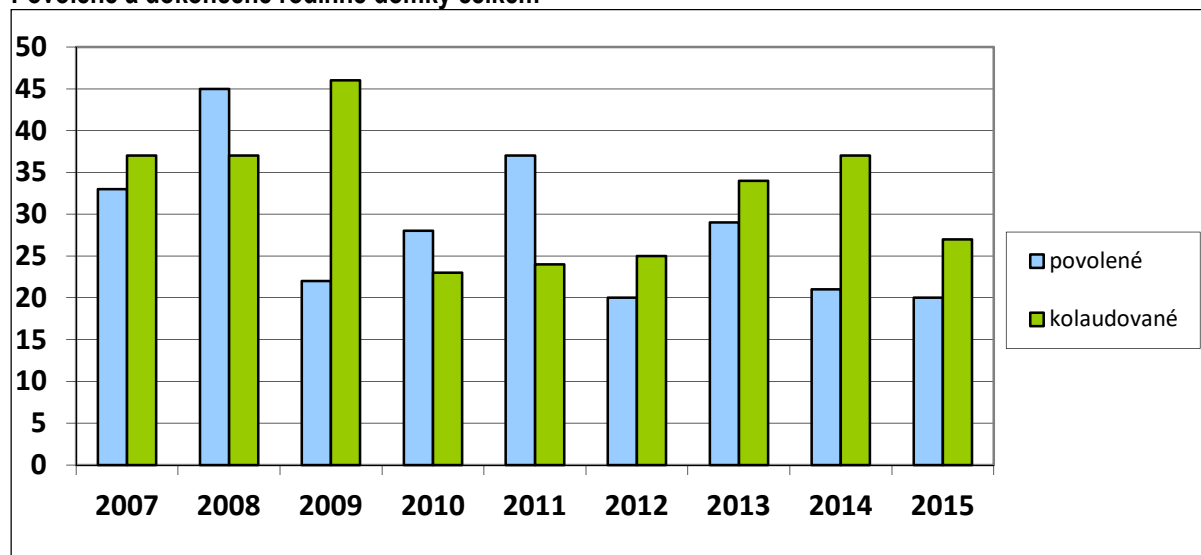

Povolené rodinné domky podle obcí

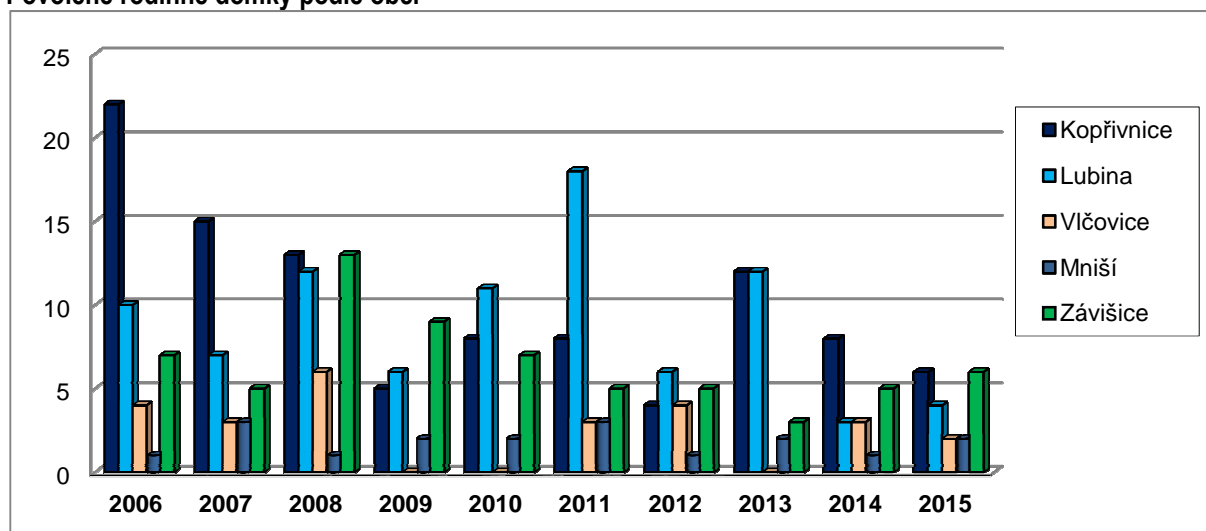

Speciální stavební úřad

Odbor stavebního řádu, územního plánování a památkové péče je speciálním stavebním úřadem ve věcech dopravních staveb, a to konkrétně silnic II. a III. třídy, místních komunikací a veřejně přístupných účelových komunikací.

Rok	Stavební řízení	Kolaudační souhlas	Ostatní úkony	celkem
2010	18	16	18	52
2011	20	25	6	51
2012	23	20	11	54
2013	15	6	26	58
2014	15	18	15	48
2015	23	14	6	43

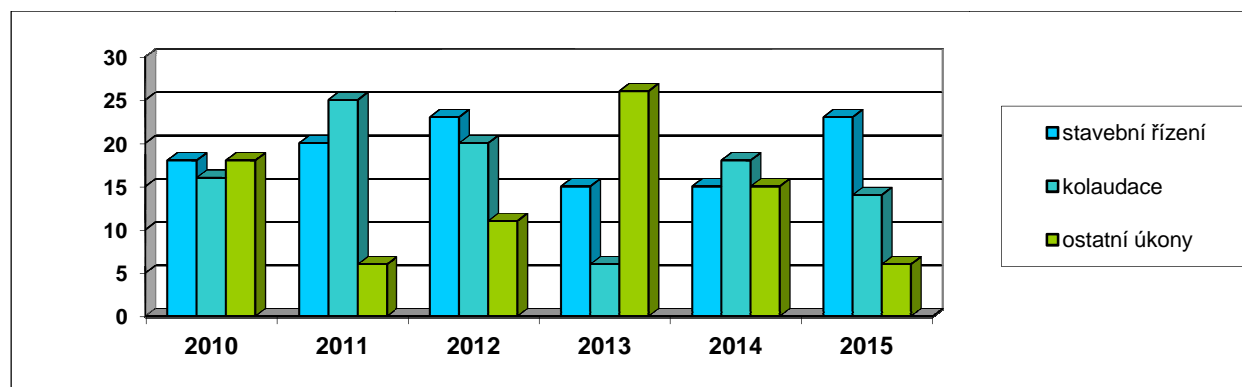

Vyvlastnění

Odbor stavebního řádu, územního plánování a památkové péče je vyvlastňovacím úřadem pro celé území obce s rozšířenou působností Kopřivnice.

Rok	2008	2009	2010	2011	2012	2013	2014	2015
Počet	34	20	13	25	6	8	2	1

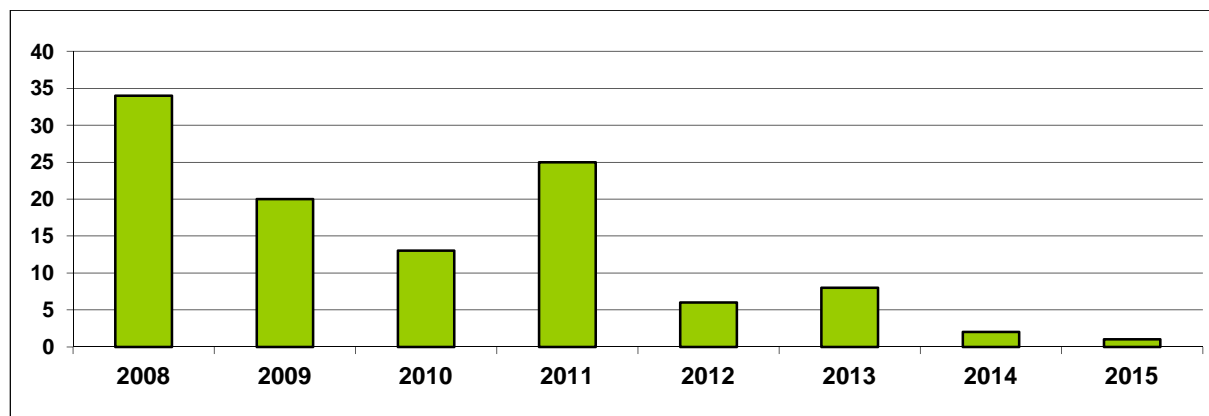

Úřad územního plánování

Úřad územního plánování pracoval v roce 2015 na těchto akcích:

Obec	Druh ÚPD	Činnosti	
Kopřivnice	Změna č. 4 Návrh	Stanovisko KÚ 6.3.2015 Projednání návrhu § 52 26.3.2015-6.5.2015	Účinnost ÚP 8.10.2015
Petřvald	Nový ÚP Návrh	Stanovisko KÚ 17.4.2015 Projednávání návrhu § 52 30.9.2015-9.11.2015	
Trnávka	Nový ÚP Zadání	Projednání zadání 30.3.2015-29.4.2015 Schválení zadání 11.6.2015	
Kopřivnice	Územní studie Z35B		Schválení možnosti využití 18.12.2015
Skotnice	Územní studie Skotnice Z21		Schválení možnosti využití 16.9.2015
Ženkla	Územní studie Fojtův kopec		Schválení možnosti využití 18.3.2015

Z obcí spadajících územně pod ORP Kopřivnice si pouze město Příbor pořizuje územně plánovací dokumentace a územní studie vlastními silami.

Počet vyjádření a souhlasů vydaných úřadem územního plánování

Rok	Vyjádření z hlediska souladu s územním plánem Kateřinice, Kopřivnice, Mošnov, Petřvald, Příbor, Skotnice, Štrambersk, Trnávka, Závěšice, Ženkla.	Souhlasy s dělením Kopřivnice, Závěšice	Celkem
2009	124	48	172
2010	124	59	183
2011	140	133	273
2012	114	54	168
2013	259	64	323
2014	192	63	255
2015	298	47	345

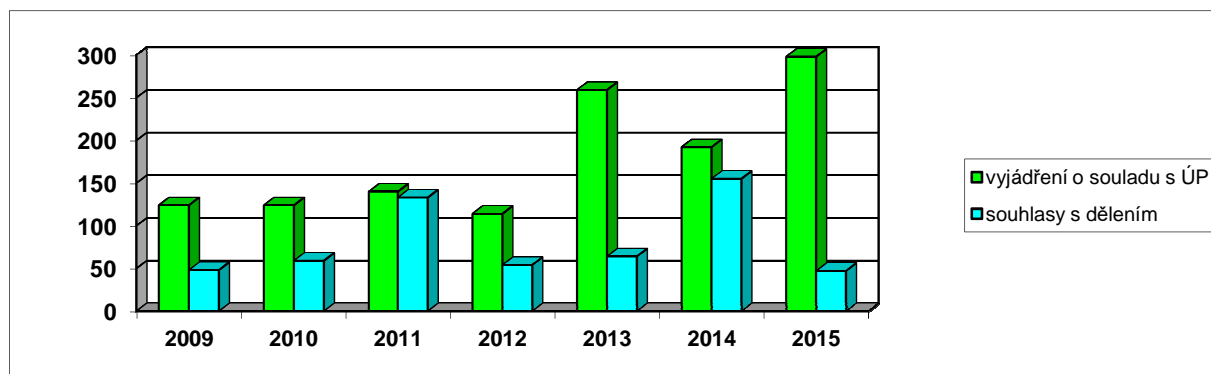

Orgán státní památkové péče

Státní památková péče pro území ORP Kopřivnice je realizována především v městských památkových rezervacích Příbor a Štrambersk, v ostatních obcích jsou řešeny samostatné památkově chráněné objekty. V obvodu působnosti zdejšího orgánu SPP je kromě dvou zmínovaných městských památkových rezervací 208 nemovitých a 230 movitých kulturních památek.

Rok	Správní řízení	Souhlasy	Celkem
2008	53	50	103
2009	87	20	107
2010	93	15	108
2011	68	12	80
2012	66	19	85
2013	33	76	109
2014	78	15	93
2015	71	20	91

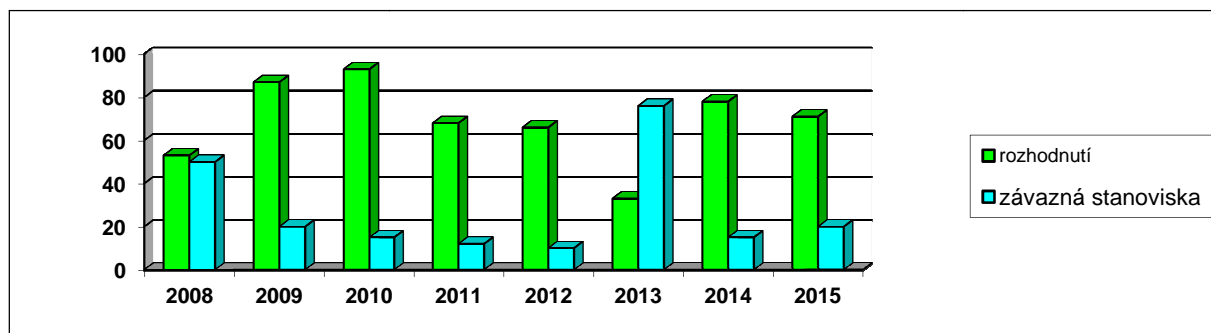

Silniční správní úřad

Agendu silničního správního úřadu vykonává MÚ Kopřivnice pro všechny obce spadající pod ORP Kopřivnice pro silnice II. a III. třídy, a dále pro místní a účelové komunikace pro město Kopřivnici a jeho místní části.

Rok	Správní řízení	Stanovení dopravního značení	Správní delikty	Ostatní úkony	Celkem
2010	189	155	0	110	454
2011	194	155	0	65	414
2012	164	112	0	88	364
2013	135	141	22	113	411
2014	123	138	8	115	384
2015	163	125	1	222	511

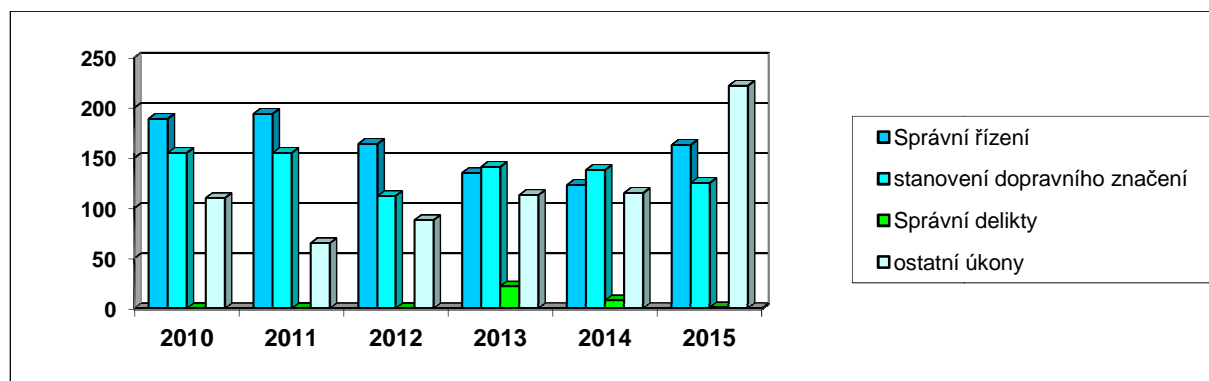

MAJETEK MĚSTA

Bytová správa

		2011	2012	2013	2014	2015
Počet bytů k 31.12.	počet	879	878	802	878	802
přidělené byty celkem	počet	59	60	70	53	45
vzájemné postoupení smluv	počet	5	7	1	0	1
nově uzavřené smlouvy na dobu neurčitou	počet	34	8	4	21	10
nově uzavřené smlouvy na dobu určitou + dodatky	počet	837	779	830	747	684
platební rozkazy	počet	49	34	19	23	4

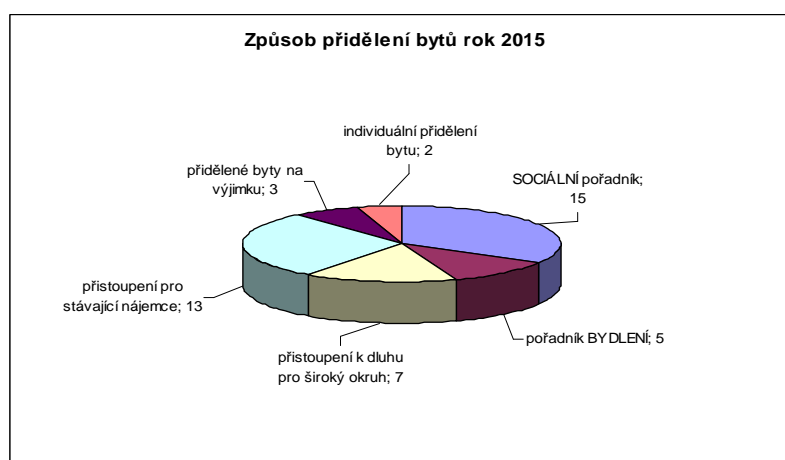

Ubytovna Pod Červeným kamenem		2013	2014	2015
noví nájemci	počet	32	14	27
ukončené nájmy	počet	27	18	13
ubytování turisté + návštěvníci	počet	397	384	474

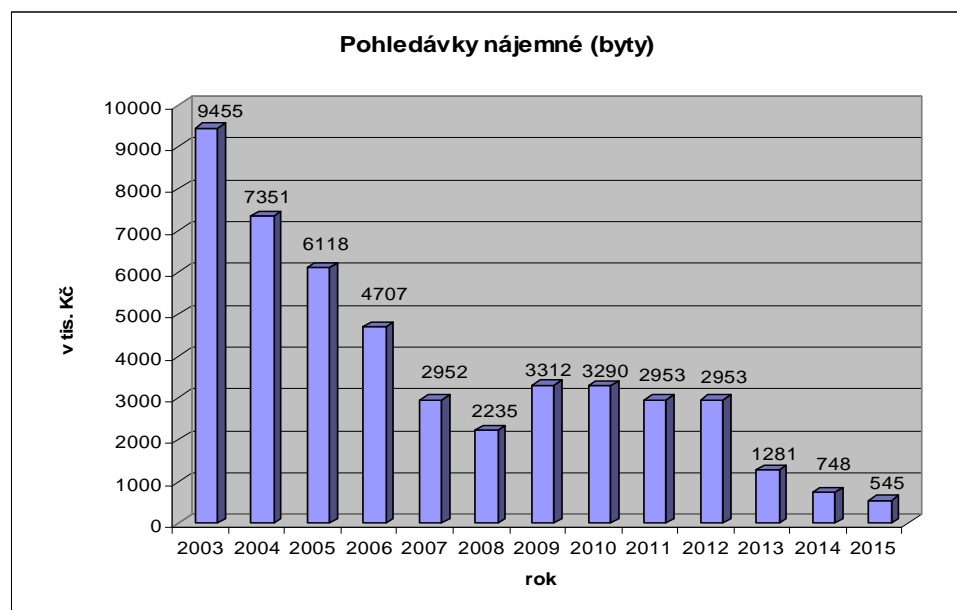

Správa budov

Název ukazatele	2009	2010	2011	2012	2013	2014	2015
	(ks)	(ks)	(ks)	(ks)	(ks)	(ks)	(ks)
Uzavřené nájemní smlouvy	36	7	17	26	15	26	26
Uzavřené smlouvy o výpůjčce	4	2	1	2	1	3	1
Krátkodobé smlouvy - uzavřené i ukončené v daném roce			13	10	20	16	9
Ukončené smlouvy	16	27	35	28	23	29	13

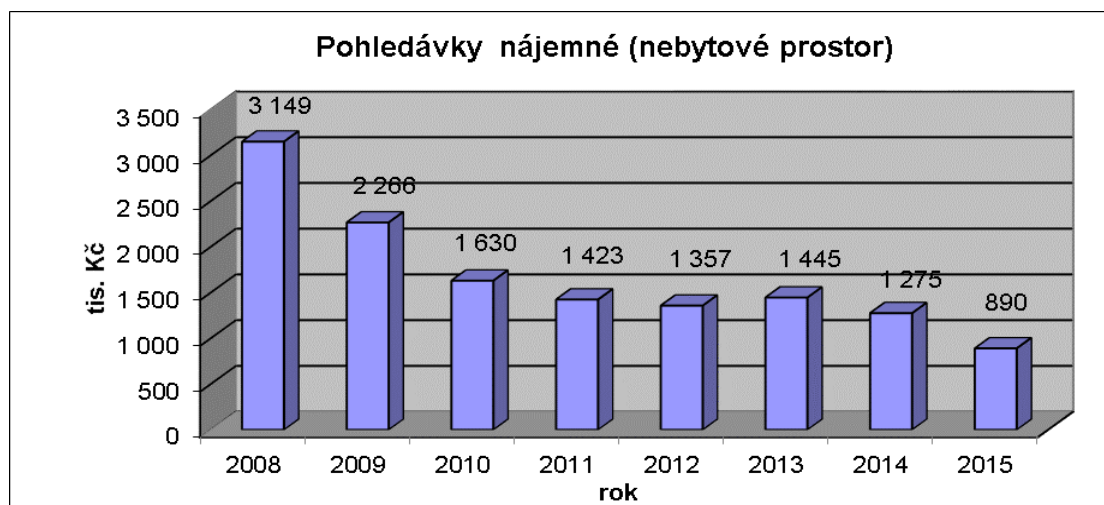

Realizované převody majetku města Kopřivnice na třetí osoby (kapitálové příjmy města) v roce 2014:

- objekt č. p. 36 „Hájenska“;
- objekt č. p. 117 „ZŠ sv. Zdislavy“;
- objekt č. p. 27 „výměňíková stanice č. 9“;
- objekt č. p. 31 „výměňíková stanice č. 10“.

Energetika

Významné činnosti v oblasti energetického hospodářství

- realizace centralizovaného nákupu energií pro město a jim zřízené organizace města prostřednictvím komoditní burzy;
- monitoring a kontrola výhodnosti energetických opatření v rámci úsporných opatření metodou EPC;
- realizace společného nákupu elektřiny a zemního plynu pro domácnosti města Kopřivnice;
- zavedení energetického managementu na majetku města do praxe.

Technická správa

Název ukazatele	Počet akcí	Finanční objem
2015	(ks)	(tis. Kč)
Fond modernizace a oprav bytového fondu	8	1 134,6
Významné akce v rámci fondu oprav a modernizace bytového fondu: <ul style="list-style-type: none"> projekční příprava a výběrová řízení na zhotovitele oprav vnitřních rozvodů a sanací v bytových domech č. p. 703-714 a 784-786 na ulici Obránců míru a č. p. 1196-1197 na ulici Francouzská s předpokladem realizace v letech 2015 a 2016 – 295,4 tis. Kč 		
Jmenovité akce rozpočtu	46	39 817,1
Významné jmenovité ukazatele rozpočtu OMM : <ul style="list-style-type: none"> mateřská škola na ul. Česká – snížení energetické náročnosti objektu – 7 326,9 tis. Kč mateřská škola na ul. Pionýrská – rekonstrukce sociálních zařízení a elektroinstalace – 2 383,3 tis. Kč mateřská škola na ulici Francouzská – rekonstrukce sociálních zařízení – 676,5 tis. Kč mateřská škola na ulici Záhumenní – rekonstrukce elektroinstalace a sociálních zařízení – 2 385,7 tis. Kč mateřská škola v Lubině – rekonstrukce sociálních zařízení – 576,6 tis. Kč Základní škola E. Zátopka – rekonstrukce podlah na chodbách – 999,8 tis. Kč Základní škola dr. Milady Horákové – rekonstrukce sociálních zařízení – 2 694,0 tis. Kč Základní školy Emila Zátopka a dr. Milady Horákové – rekonstrukce šaten – 4 127,0 tis. Kč opravy místních komunikací na území města – 3 790,8 tis. Kč opravy chodníků na území města – 1 794,1 Kč 		
Normativ (havarijní stavy a opravy), včetně oprav provedených v rámci ekonomické činnosti města	210	4 857,7
Významné jmenovité ukazatele normativu havarijních stavů a oprav: <ul style="list-style-type: none"> oprava venkovní rampy u základní školy na ulici Alšova – 118,9 tis. Kč oprava fasády na objektu technického muzea – 319,9 tis. Kč sanace bytu po požáru v Domě s pečovatelskou službou č. p. 320 na ulici Česká – 800,2 tis. Kč		
Celkem	264	45 809,4

Poznámka: mimo výše uvedených ukazatelů oddělení spravovalo normativ „komunikace a silniční doprava“ o celkovém objemu 284,7 tis. Kč a normativ „výdaje na údržbu mostů a lávek“ o celkovém objemu 347,2 tis. Kč.

ZTRÁTY A NÁLEZY

Evidenci a vedení agendy ztrát a nálezů přísluší ze zákona městu (obci), kde byl nález nalezen. Nalezené věci odevzdávají nálezci na informace městského úřadu. Tam je nález zaevidován, včetně kontaktních údajů nálezce, protože mu ze zákona přísluší za nalezení věci odměna. Nálezce může své zaevidování do protokolu odmítnout. O nálezech jsou občané informováni na úřední desce a webových stránkách města. Vlastník ztracené věci se může o ni přihlásit a prokáže-li, že věc patří jemu, je mu tato protokolárně vydána. V roce 2015 bylo odevzdáno celkem 102 nálezů, 43 z nich se vrátilo svému vlastníkov.

MĚSTSKÁ POLICIE KOPŘIVNICE

Oblast personální práce a vzdělávání

Personální stav městské policie byl dlouhodobě (6 let) stabilizován na počtu 19 strážníků a jedné administrativní pracovnice. Na tento početní stav byl koncipován i vyvážený rozpočet městské policie na rok 2015.

V březnu 2015 rozvázala pracovní poměr dohodou 1 strážnice, která byla pracovně zařazena jako stálá služba. V rámci výběrového řízení, na které se přihlásilo 15 uchazečů, se podařilo vybrat dva nové strážníky. Zde je nutno podotknout, že se jednalo o kvalitní uchazeče, kteří by obstáli v každém výběrovém řízení.

Dlouhodobá nemocnost jednoho ze strážníků (od 29.9.2014), odchod dvou strážníků do služebního poměru k armádě, rozšíření služeb městské policie pro město Štamberk a ukončení pracovního poměru strážníka bez maturitní zkoušky, přimělo městskou policii k vypsání dalšího výběrového řízení. Zde se projevil problém s nedostatkem vhodných uchazečů o toto povolání. Vzhledem k vývoji ve společnosti, aktuálním problémům v Evropě a s tím souvisejícím personálním posilováním složek ve služebním poměru, lze očekávat problémy i v budoucnu. Na poslední výběrové řízení se přihlásili pouze dva uchazeči. Personální stav v počtu 21 strážníků se podařilo dosáhnout přechodem strážníků od jiných městských policií. Stabilně vysoké nároky na rozsah zajištění kvalitního výkonu služby bude nutno řešit před posílením personálního stavu formou přesčasových hodin.

Městská policie pracuje v nepřetržitém provozu s nerovnoměrným rozvržením pracovní doby. Strážníci jsou rozdělení do čtyř směn, které se pravidelně střídají podle předem zpracovaného plánu. Tento harmonogram je rozšířen o mimořádné služby při konání preventivně bezpečnostních, kulturních a sportovních akcí.

Všichni strážníci mají platné osvědčení o splnění odborných předpokladů, které vydává Ministerstvo vnitra ČR na základě splnění zkoušky z odborných znalostí před komisí ministerských úředníků. Toto osvědčení se vydává na období tří let.

V roce 2009 byla schválena novelizace zákona O obecní policii č. 553/1991 Sb., která stanovila maturitní zkoušku jako povinnost pro strážníky v období konce roku 2015. Všichni strážníci Městské policie Kopřivnice výše uvedenou novelizaci splňují.

Věková struktura strážníků MP Kopřivnice:

- 21-30 let – 3 strážníci,
- 31-40 let – 2 strážníci,
- 41-50 let – 10 strážníků,
- 51-60 let – 5 strážníků.

Věkovou strukturu strážníků Městské policie Kopřivnice z hlediska životních a profesních zkušeností lze považovat za optimální.

Průměrný věk strážníků městské policie se pohybuje kolem 45 let, kdy déle než 15 let slouží 15 strážníků. Pozitivem je bezpochyby stabilizace pracovního kádru, ovšem vyvstávají i negativa spojená s přibývajících roky (zvládání nepřetržitého pracovního režimu, zvládání některých náročnějších požadavků kladených na výkon služby).

Cílová skupina pro výběr strážníků

Poslední výběrové řízení poukázalo na kvalitu uchazečů, kteří se hlásí do výběrových řízení k městské policii. Platí, že noví mladí zájemci nedisponují potřebnými dovednostmi a vlastnostmi pro práci u MP jako jejich předchůdci. Absence základní vojenské služby, nižší psychická odolnost, fyzická zdatnost a zdravotní způsobilost, sehrávají důležitou roli. Pro vhodné adepty o práci u policie není motivující ani finanční ohodnocení. Nástupní plat 21letého pracovníka činí v době rekvalifikačního kurzu 12 tis. Kč. Teprve po absolvování zkoušky se mzda zvýší na cca 15 tis. Kč + příplatky za víkendy a noční služby. Nevýhodou je i stanovení minimálního věku uchazečů o práci u městské policie (21 let) a proto není možnost oslovit čerstvé maturanty. Na druhou stranu je třeba zvážit sociální vyzrálост této cílové skupiny.

Rozpočet městské policie

	2013 rozpočet/skutečnost	2014 rozpočet/skutečnost	2015 rozpočet/skutečnost
Příjmy v tis. Kč	184,3/221,4	115,3/245	90,3/235
Výdaje v tis. Kč	8 590/8 442,4	9 007/8 800	9 453/9 231

Rozpočet městské policie byl k 31.12.2015 čerpán z 97 %, kdy převážnou část rozpočtu tvoří náklady na mzdy strážníků. Rozpočet na rok 2015 byl koncipován jako vyvážený, přičemž výdaje byly podloženy reálnými potřebami chodu organizace při dodržení zásady ekonomičnosti.

Vybrané druhy příjmů městské policie

	2013	2014	2015
Blokové pokuty	239 ks/90 200 Kč	495 ks/110 400 Kč	658 ks/117 800 Kč
Blokové pokuty na místě nezaplacené	148 ks/125 000 Kč	194 ks/131 600 Kč	122 ks/101 000 Kč

Dopravní přestupky

Stejně jako v předešlých letech se výkon služby městské policie zaměřoval nejvíce na řešení dopravy a zajištění konkrétní činnosti k dodržování veřejného pořádku a k zajištění bezpečnosti. To, že je doprava nutnou součástí práce strážníků, dokresluje rozhodnutí vedení města o způsobu řešení parkování v centru města, nedostatek parkovacích míst, čištění komunikací a kompetence strážníků v této oblasti.

Rok	Celkem řešeno	Blokově	Domluvou	Postoupeno
2013	2 168	274	1 665	2 013
2014	2 740	539	1 975	226
2015	2 839	669	1 919	251

	2013	2014	2015
Pachatelé dopravních přestupků do 18 let	21	20	25
Nasazení technického prostředku „botička“	10	0	0
Výzva pro nepřítomného pachatele přestupku	1 535	2 250	2 412
Počet řešených cyklistů	76	53	83
Bodové přestupky celkem	109	71	67
- měření rychlosti	105	71	67
- ostatní	4	0	0
Zadržené osoby při řízení pod vlivem alkoholu	1	4	2
Odtahy	78	146	74

Přestupky - veřejný pořádek

Pro výkon služby strážníků platí, že při zajišťování místních záležitostí veřejného pořádku je důležitý kontakt s občany, kteří mají jednak motivaci k zajištění pořádku v místě svého bydliště a jednak jsou výborně obeznámeni se situací a mohou tedy strážníkům poskytnout cenné informace. Během nočních služeb a o víkendech se městská policie nejvíce zaměřovala na kontrolu veřejného pořádku v okolí heren, barů, restaurací. Při kontrolní činnosti ve městě se městská policie zaměřovala na místa, kde se schází problémové skupiny mladých lidí a dále byly prováděny kontroly vytipovaných míst, kde byl zaznamenán zvýšený pohyb nepříznivých osob.

Rok	Řešeno celkem	Blokově	Domluvou	Postoupeno
2013	498	95	134	269
2014	363	125	91	147
2015	294	79	114	95

	2013	2014	2015
Pachatelé přestupků proti veřejnému pořádku do 18 let	50	37	4
§ 30 ochrana před alkoholem a jinými toxik., tabákový zákon	23	43	31
§ 47 přestupku proti veřejnému pořádku (rušení nočního klidu, znečištění veř. prostr., skládky, ...)	179	143	183
§ 49 narušení občanského soužití	43	26	35
§ 50 přestupky proti majetku	232	193	111
ostatní	19	20	25

Přestupky proti vyhláškám města

Rok	Řešeno celkem	Blokově	Domluvou	Postoupeno
2013	329	18	280	31
2014	336	42	250	44
2015	236	25	184	27

	2013	2014	2015
Vyhláška 2/2015 Místní záležitosti veřejného pořádku:			
- pohyb psů	72	97	96
- konzumace alkoholu na veřejném prost.	202	161	108
Ostatní vyhlášky	55	78	52

Významný podíl na narušování veřejného pořádku představuje nadměrné požívání alkoholických nápojů. Dá se říci, že prakticky každý přestupek související s narušováním nočního klidu či buzení veřejného pohoršení je spojen s požíváním alkoholu nebo jiné návykové látky.

Městská policie v rámci svých možností provádí pravidelné kontroly sídlišť, ale vzhledem ke kapacitním možnostem nemůže zajistit trvalý dohled nad hřišti nebo nad jinými veřejnými plochami mezi obytnými domy. Otázkou je, zda jsou strážníci těmi osobami, které by měly přebírat odpovědnost za výchovu dětí.

Slabou stránkou je rovněž nízká ochota veřejnosti spolupracovat při dokazování konkrétních protiprávních jednání.

„Bezdomovectví“

Legislativní opora v zákoně nepřináší obcím pro řešení každodenních negativních dopadů tohoto sociálního problému nic zásadního. Nejvíce problémů způsobují aktuálně ti bezdomovci, kteří cíleně odmítají pobídky pro začlenění nebo je využívají pouze bez jakéhokoliv posunu v jejich životní situaci.

Dostatečná spolupráce zainteresovaných subjektů z řad samosprávy a neziskového sektoru (Racek) řeší ty největší problémy jednotlivců, kteří vyloženě znepřijemňují život široké veřejnosti.

Ostatní činnosti

V roce 2015 bylo městskou policií zaevidováno 4 128 událostí.

	2013	2014	2015
Poskytnutí první pomoci občanům	4	1	2
Prověření pobytu na žádost exekutorských úřadů	171	419	214
Doručení písemností	77	146	138
Nálezy	170	152	194
Zpřístupnění bytů na žádost občanů	101	95	110
Spolupráce s rychlou záchrannou službou	20	12	15
Spolupráce s hasiči	7	5	3
Asistence a pomoc při požárech	19	10	-
Výjezdy na signál pultu centralizované ochrany	204	152	141
Zjištění závady a nedostatky (veřejné osvětlení, dopravní značení, zeleň, komunikace, atd.)	171	204	210
Zjištěný počet vraků	33	27	27
Odchyt psů	85	163	107
Převoz osob na záchytku	39	22	32

Oblast spolupráce s odbory MÚ a IZS

Na velmi dobré úrovni je i spolupráce s jednotlivými odbory a odděleními MÚ Kopřivnice (asistence při vyklizování bytů, doručování písemností, monitorování černých skládek, evidence vraků, podněty pro Slumeko...).

Bezproblémová je spolupráce se složkami, které jsou zapojeny do Integrovaného záchranného systému (dopravní nehody, nebezpečné prořezy vysokých či spadlých stromů, zranění občanů, sezonní povodně, požáry...).

Na městskou policii se obracejí odbory měst, soudy a jiné instituce s žádostí o doručení nedoručitelných písemností do vlastních rukou. Strážníci na základě místní znalosti doručili v loňském roce 138 těchto písemností, které nebylo možno doručit běžným způsobem.

Na městskou policii se v roce 2015 obrátilo 3 359 občanů (v roce 2014 – 3 128) s nejrůznějšími žádostmi o pomoc nebo o radu. Strážníci se v rámci svých zákonných povinností snažili občanům vyjít vstříc a v problémových situacích jim pomoc poskytnout.

Na práci jednotlivých strážníků zazněly z řad občanů jak pochvaly, tak i stížnosti. Při vyhodnocování této problematiky nebylo shledáno závažnější pochybení ze strany jednotlivých strážníků. Pro průkaznější řešení jednotlivých podnětů, byly pořízeny osobní videokamery, které strážníci využívají při řešení oznámení na zavolání.

Městský kamerový dohlížecí systém

Městský kamerový dohlížecí systém disponuje 12 kamerami. V roce 2015 byl jeden kamerový bod přestěhován zpět do Lubiny ke kamennému mostu, z důvodu ukládání nepovoleného odpadu mimo kontejnery.

Modernizaci kamerového systému se podařilo digitalizovat tři kamerové body a ovládání digitálních kamer.

V letošním roce je naplánována obměna posledních dvou analogových kamer. V jednání je i napojení kamer z veřejných prostranství u ZŠ E. Zátopka.

Pult centralizované ochrany

Pult centralizované ochrany provozuje městská policie na základě koncesní listiny od roku 1993. V roce 2015 bylo na pult napojeno 71 objektů, z toho je 36 objektů města.

Bezpečnostní situace si vyžaduje nutnost pořízení nouzových tlačítek v zařízeních města – rozjednáno pořízení této techniky v KDK – knihovna.

Prevence kriminality

Městská policie se dle zák. 553 O obecní policii podílí na prevenci kriminality ve městě a stála u zrodu prevence kriminality podle metodiky Ministerstva vnitra ČR v roce 1996.

Prostřednictvím jednotlivých projektů se podařilo do majetku města – městské policie pořídit majetek milionových hodnot.

V rámci prevence kriminality strážníci spolupracují s chodem dopravního hřiště, provádějí přednášky pro ZŠ, exkurze na služebně městské policie, exkurze na útulku pro psy.

Plán městské policie pro další období

Po mnoha jednáních zástupců měst Štamberka a Kopřivnice se podařilo dojednat Veřejnoprávní smlouvu o působení Městské policie Kopřivnice i na území města Štamberk. Tímto rozhodnutím se podařilo navýšit počet strážníků a rozšířit vozový park a vybavení městské policie bez nároků na navýšení rozpočtu.

Městská policie Kopřivnice si pro příští období vytyčuje tyto priority:

- udržet bezpečnostní situaci ve městě na stávající úrovni a dále ji zlepšovat,
- pokračovat v zaměření na problematiku veřejného pořádku,
- zvýšit bezpečnost silničního provozu,
- dále zvyšovat fyzickou i taktickou připravenost strážníků,
- zavedení do praxe všechna nová oprávnění strážníků, která vyplynou z příslušných novel zákonů,
- zajistit přechod na novou formu zpracování dopravních přestupků,
- pokračovat v modernizaci MKDS.

Spolupráce s Policií ČR

Spolupráce s Policií ČR je na velmi dobré úrovni. Dochází k pravidelným setkáním s vedením Policie ČR a s vedením městské policie. Aktuální problémy a úkoly se řeší neprodleně.

V roce 2015 bylo celkem 120 případů, při nichž spolupracovala MP s Policií ČR. Podezření ze spáchání trestného činu bylo na Policii ČR předáno ve 20 případech.

Psí útulek ve Vlčovicích

Psí útulek ve Vlčovicích je městskou policií provozován od září 1997. Na jeho provozu se podílí části rozpočtu město Nový Jičín, postupně se přidala další města – Frenštát pod Radhoštěm a Příbor.

Nižším čerpáním provozního rozpočtu napomohly dary firem i jednotlivců, kteří se podělili o téměř celkové náklady na krmivo.

V roce 2015 se opět podařilo provozovat psí útulek se ziskem 50 tis. Kč.

	2013 rozpočet/skutečnost	2014 rozpočet/skutečnost	2015 rozpočet/skutečnost
Příjmy v tis. Kč	360,3/433,1	260/407	260/452
Výdaje v tis. Kč	510,0/433,1	510/406	510/400

Celkový počet umístěných psů:	2012	2013	2014	2015
- celkem	220	219	218	218
- Kopřivnice	103	98	103	113
- Nový Jičín	40	39	35	21
- Frenštát pod Radhoštěm	14	14	22	15
- Příbor	16	17	10	24
- ostatní	17	12	13	12
„Hotel“	30	37	35	34
Předáno původnímu majiteli	50	92	102	104
Nový majitel	81	106	102	80

AKCE V RÁMCI MEZINÁRODNÍCH VZTAHŮ

Akce konané v Kopřivnici

Datum	Akce
31.5.-6.6.2015	Žáci a učitelé z Matthes-Enderlein-Gymnasia z německého partnerského města Zwönitz navštívili Kopřivnici v rámci výměnného pobytu. Výměnné pobyty mezi ZŠ Alšova Kopřivnice a Matthes-Enderlein-Gymnasiem úspěšně probíhají již od roku 2001. Žáci z Matthes-Enderlein-Gymnasia byli ubytováni v rodinách a po celou dobu pobytu měli společný program s žáky ze ZŠ Alšova - zúčastnili se vyučování, soutěžili ve vědomostních i sportovních hrách, navštívili Technické muzeum a expozici Emila a Dany Zátokových v Kopřivnici, navštívili výrobu štramberských uší ve Štramberku, Pustevny, Velký svět techniky v oblasti Dolních Vítkovic, ... Přínosem těchto výměn mezi školami je nejen rozvoj komunikačních dovedností, ale poznávání jiné kultury, jiných zvyků, vzájemné pochopení a vytváření nových přátelských vztahů.
17.-20.9.2015	13. ročníku Běhu rodným krajem Emila Zátoka, se zúčastnili běžci z partnerských měst Kopřivnice: Myszkowa (Polsko) a Zwönitz (Německo). Z Myszkowa přijeli běžci v čele se starostou panem Włodzimierzem Żakem, který se běhu také zúčastnil. Ze Zwönitz přijelo 6 běžců v rámci skupiny 25 osob. Část z této skupiny jela ze Zwönitz do Kopřivnice na kolech (včetně starosty pana Wolfganga Trieberta). Celá skupina v průběhu pobytu navštívila Štramberk, prohlédla si montážní linku firmy Tatra, ... Uskutečnilo se setkání všech běžců z partnerských měst Kopřivnice se zástupci města a běžci z Atletického klubu Emila Zátoka Kopřivnice.
7.11.2015	Tradiční akce Základní školy a Mateřské školy Motýlek Kopřivnice - „Motýlek 2015“, která se konala v Kulturním domě v Kopřivnici, se zúčastnily již tradičně i děti z jedné ze základních škol z polského partnerského města Myszkowa. Přehlídka se konala v muzikálovém duchu a zúčastnilo se přes 20 zařízení z celé republiky. Kromě dětí z polského Myszkowa na přehlídce vystupovaly děti z londýnské školy Phoenix pro autisty, se kterou ZŠ a MŠ Motýlek v rámci projektu několik let úspěšně spolupracuje. Děti z Myszkowa kromě vystupování na přehlídce navštívily Technické muzeum a Expozici Emila a Dany Zátokových.

Akce konané v partnerských městech

Datum	Akce
3.-8.6.2015	Pěvecké sdružení Kopřivnice společně s dětským sborem Gaudium při První SZUŠ MIS music Kopřivnice vystupovali ve francouzském partnerském městě Trappes společně s Choeurem Accorde. Pěvci vystupovali v rámci dvou koncertů v divadle „La Merise“ v Trappes. Oba sbory vystupovaly nejen samostatně, ale i společně, kdy zazpívaly jednu píseň česky a jednu francouzsky. Kromě vystoupení byl pro Pěvecké sdružení Kopřivnice a dětský sbor Gaudium při První SZUŠ MIS Music Kopřivnice francouzskými přáteli připraven doprovodný kulturně - poznávací program.
13.-14.6.2015	5 běžců z Atletického klubu Emila Zátoka Kopřivnice se zúčastnilo XXXVI. ročníku międzynarodowego Biegu Pieciu Stawów im. Zdzisława Burdy v polském partnerském městě Myszkowie. Tohoto závodu se běžci z Atletického klubu Emila Zátoka Kopřivnice zúčastňují pravidelně. V silné konkurenci 161 závodníků obsadili pět medailových míst: 1x první místo, 3x druhé místo, 1x třetí místo.
3.-5.7.2015	Pracovní delegace z Kopřivnice navštívila polské partnerské město Myszków při příležitosti „Dnů Myszkowa“ a „65. výročí Myszkowa“. V rámci oslav se uskutečnila konference na téma „25 let samosprávy“. „Dny Myszkowa“ je tradiční akce, kdy se „vláda“ města předává na tři dny do rukou mládeže - průvod městem, předávání „klíče od města“ mládeži, ... V rámci této tradiční akce byl otevřen nový sportovní areál v blízkosti jedné ze škol v Myszkowie. V rámci setkání a jednání s představiteli města Myszków proběhly diskuze na téma: nezaměstnanost, zřízení a fungování průmyslových zón, rekonstrukce a rozšiřování sportovní infrastruktury, byly projednány možnosti výměn mezi sportovními kluby a kulturními soubory, ...

3.-6.9.2015	<p>Pracovní delegace z Kopřivnice navštívila maďarské město Békés (partnerské město Myszkówa) při příležitosti 17. ročníku akce Madzagfalvi Napok.</p> <p>Na oslavy přijely i delegace z partnerských měst Békés: Myszkowa (Polsko), Magyarittabé (Srbsko) a Gheorgheni (Rumunsko). Delegace navštívila mimo jiné i základní školu Dr. Ference Heppa - nejvýznamnějšího rodáka Békés. Tato škola projevila zájem o výměnné sportovní a poznávací aktivity se školou v Kopřivnici.</p> <p>V rámci oslav se konalo „Setkání rodáků“, proběhla výstava - prezentace jednotlivých partnerských měst Békés a Kopřivnice, probíhaly kulturní a sportovní akce, akce „Chutě ulice“ - možnost ochutnávky jídel cca 15 soutěžících týmů (účastnila se i partnerská města Békés), proběhly diskuze v různých oblastech, projednávaly se možnosti spolupráce.</p>
19.9.2015	<p>Hasiči ze SDH Lubina II se zúčastnil soutěže v Háji u Turčianských Teplic na Slovensku (umístili se na druhém místě). Tradiční soutěž byla v tomto roce spojena s oslavami 125 let založení DHZ Háj. Spolupráce mezi oběma sbory trvá více než 40 let.</p>
8.-11.10.2015	<p>Šest běžců z Atletického klubu Emila Zátopka Kopřivnice se zúčastnilo EKIDEN maratonu ve francouzském partnerském městě Trappes.</p> <p>Maraton se konal ve sportovním areálu Saint - Quentin. Náš tým se umístil na druhém místě (z celkového počtu 66 týmů). Členka našeho týmu navíc doplnila místní běžecký tým žen, který získal stříbrné medaile.</p>

